

목 차

사업 보고서	1
【대표이사 등의 확인】	2
I. 회사의 개요	3
1. 회사의 개요	3
2. 회사의 연혁	5
3. 자본금 변동사항	11
4. 주식의 총수 등	12
5. 정관에 관한 사항	15
II. 사업의 내용	19
1. 사업의 개요	19
2. 주요 제품 및 서비스	22
3. 원재료 및 생산설비	23
4. 매출 및 수주상황	27
5. 위험관리 및 파생거래	29
6. 주요계약 및 연구개발활동	34
7. 기타 참고사항	36
III. 재무에 관한 사항	44
1. 요약재무정보	44
2. 연결재무제표	46
2-1. 연결 재무상태표	46
2-2. 연결 포괄손익계산서	48
2-3. 연결 자본변동표	49
2-4. 연결 현금흐름표	50
3. 연결재무제표 주식	53
4. 재무제표	126
4-1. 재무상태표	126
4-2. 포괄손익계산서	127
4-3. 자본변동표	128
4-4. 현금흐름표	129
5. 재무제표 주식	131
6. 배당에 관한 사항	175
7. 증권의 발행을 통한 자금조달에 관한 사항	177
7-1. 증권의 발행을 통한 자금조달 실적	177
7-2. 증권의 발행을 통해 조달된 자금의 사용실적	180
8. 기타 재무에 관한 사항	181
IV. 이사의 경영진단 및 분석의견	187
V. 회계감사인의 감사의견 등	199
1. 외부감사에 관한 사항	199
2. 내부통제에 관한 사항	200
VI. 이사회 등 회사의 기관에 관한 사항	202
1. 이사회에 관한 사항	202
2. 감사제도에 관한 사항	205
3. 주주총회 등에 관한 사항	207
VII. 주주에 관한 사항	211
VIII. 임원 및 직원 등에 관한 사항	213

1. 임원 및 직원 등의 현황.....	213
2. 임원의 보수 등	214
IX. 계열회사 등에 관한 사항.....	218
X. 대주주 등과의 거래내용.....	223
XI. 그 밖에 투자자 보호를 위하여 필요한 사항.....	227
1. 공시내용 진행 및 변경사항	227
2. 우발부채 등에 관한 사항	227
3. 제재 등과 관련된 사항.....	228
4. 작성기준일 이후 발생한 주요사항 등 기타사항	229
XII. 상세표.....	233
1. 연결대상 종속회사 현황(상세).....	233
2. 계열회사 현황(상세).....	233
3. 타법인출자 현황(상세).....	234
【 전문가의 확인 】	234
1. 전문가의 확인.....	235
2. 전문가와의 이해관계	235

사업보고서

(제 37 기)

사업연도 2023년 01월 01일 부터
2023년 12월 31일 까지

금융위원회

한국거래소 귀중

2024년 3월 21일

제출대상법인 유형 :

주권상장법인

면제사유발생 :

해당사항 없음

회 사 명 :

주식회사 심텍홀딩스

대 표 이 사 :

박 광 준

본 점 소 재 지 :

충청북도 청주시 흥덕구 산단로 73

(전 화) 043-909-8000

(홈페이지) <http://www.simmtechholdings.co.kr>

작 성 책 임 자 :

(직 책) CFO (성 명) 이 경 수

(전 화) 043-269-9057

【 대표이사 등의 확인 】

확 인 서

우리는 당사의 대표이사 및 신고업무담당이사로서 이 공시서류의 기재내용에 대해 상당한 주의를
나하여 직접 확인·검토한 결과, 중요한 기재사항의 기재 또는 표시의 누락이나 허위의 기재 또는
표시가 없고, 이 공시서류에 표시된 기재 또는 표시사항을 이용하는 자의 중대한 오해를 유발하는
내용이 기재 또는 표시되지 아니하였음을 확인합니다.

또한, 당사는 「주식회사 등의 외부감사에 관한 법률」 제4조 및 제8조의 규정에 따라 내부회계관리
제도를 마련하여 운영하고 있음을 확인합니다.

2024. 03. 21.

주식회사 심텍홀딩스

대 표 이 사 박 광 준

(서명)

신고업무 담당이사 이 경 수

(인)

I. 회사의 개요

1. 회사의 개요

가. 연결대상 종속회사 개황(연결재무제표를 작성하는 주권상장법인이 사업보고서, 분기·반기보고서를 제출하는 경우에 한함)

- 연결대상 종속회사 현황(요약)

(단위 : 사)

구분	연결대상회사수				주요 종속회사수
	기초	증가	감소	기말	
상장	1	-	-	1	1
비상장	16	-	-	16	5
합계	17	-	-	17	6

상기 연결대상회사수는 기업집단에 속하는 계열회사 총 20개사 중, 심텍홀딩스 및 연결하지 않는 2개사를 제외하였습니다.

※상세 현황은 '상세표-1. 연결대상 종속회사 현황(상세)' 참조

가-1. 연결대상회사의 변동내용

구분	자회사	사유
신규 연결	해당사항 없습니다.	해당사항 없습니다.
	상동	상동
연결 제외	해당사항 없습니다.	해당사항 없습니다.
	상동	상동

나. 회사의 법적, 상업적 명칭

국문명칭	주식회사 심텍홀딩스
영문명칭	SIMMTECH HOLDINGS Co., Ltd.

다. 설립일자 및 존속기간

설립일자	1987년 08월 24일
존속기간	1987년 08월 24일 ~ 現在

라. 본사의 주소, 전화번호 및 홈페이지

주소	충청북도 청주시 흥덕구 산단로 73 (송정동)
전화번호	043-909-8000
홈페이지	http://www.simmtechholdings.co.kr

마. 중소기업 등 해당여부

당사는 보고서 작성기준일 현재 중소기업 기본법에 의한 중소기업에 해당되지 않습니다.

중소기업 해당 여부	미해당
벤처기업 해당 여부	미해당
중견기업 해당 여부	해당

바. 주요 사업의 내용

당사는 주식의 소유를 통하여 다른 회사의 사업내용을 지배하는 것을 주된 사업으로하는 지주회사로 별도의 사업을 영위하지 않는 순수지주회사입니다.

당사의 수입원은 자회사 등으로부터 받는 배당수익, 상표권 사용수익, 임대수익 등이 있습니다.

당사 및 주요 자회사 등이 영위하는 주요 사업내용은 크게 4가지로 구분할 수 있으며 각 사업 내용을 영위하는 주요 자회사를 포함한 계열회사 현황은 다음과 같습니다.

사업부문	계열 회사명	주요 생산 및 판매제품 유형
PCB 영업/제조/판매 등	<ul style="list-style-type: none"> - (주)심텍 - 신태전자(서안) 유한공사 - Simmtech Graphics Co., Ltd. - SUSTIO SDN. BHD. 	Module PCB 및 Substrate PCB 등
PCB 해외 영업 등	<ul style="list-style-type: none"> - Simmtech Japan Inc. - Simmtech Niching (Suzhou) Co.,Ltd. - Simmtech America Inc. - Simmtech SE Asia PTE. Ltd. - Simmtech Taiwan Co., Ltd. 	해외 Marketing 및 시장조사 등
PCB 제품검사 등	<ul style="list-style-type: none"> - T.E. TECH(M) SDN.BHD. - (주)에이아이테크 - (주)베스틱스 	PCB 제품검사 및 물류서비스 등
투자업 (지주회사)	<ul style="list-style-type: none"> - (주)심텍홀딩스 - SIMMTECH INTERNATIONAL PTE. LTD. - SIMMTECH ASIA OPERATION PTE. LTD. - Simmtech Hong Kong Holdings Limited - STNC Hong Kong Holdings Limited - STJ Holdings Co., Ltd. - (주)글로벌심텍 - LIGHTMAC Pte. Ltd. 	(해외)계열회사 지분보유 및 경영자문 등

주) 기타 자세한 사항은 'II. 사업의 내용'을 참조하시기 바랍니다.

사. 신용평가에 관한 사항

- 해당사항이 없습니다.

아. 회사의 주권상장(또는 등록·지정)여부 및 특례상장에 관한 사항

회사의 주권상장(또는 등록·지정) 및 특례상장에 관한 사항

주권상장 (또는 등록·지정)현황	주권상장 (또는 등록·지정)일자	특례상장 유형
코스닥시장 상장	2000년 01월 04일	해당사항 없음

2. 회사의 연혁

가. 회사의 연혁

연월	내용
----	----

2010.11.	제47회 무역의 날 '4억불 수출의 탑' 수상
2011.05.	한국거래소 주관 '2011년 코스닥시장 히트챔피언' 선정
2011.11.	제48회 무역의 날 5억불 수출의 탑 수상
2013.02.	삼성전자로부터 '2013 강소기업' 선정
2013.02.	한국거래소 주관 '공시우수법인' 수상
2013.06.	코스닥협회 주최 제6회 대한민국코스닥대상 '최우수일자리창출기업상' 수상
2013.07.	STATSchiPPAC사로부터 'Outstanding Site Award in Service and Supplier for 2012' 수상
2014.01.	TOSHIBA사로부터 'Best Partnership' 수상
2014.02.	SanDisk로부터 'Best in Class' Supplier 4년 연속 수상
2014.10.	2014년 SK Hynix 동반성장데이' 우수 협력사상 수상
2015.01.	삼성전자로부터 'Best Partner Award' 2년 연속 수상
2015.02.	회사분할 결정
2015.07.	상호 변경(㈜심텍-> ㈜심텍홀딩스)
2015.07.	인적분할(기준일: 2015.07.01)
2015.08.	(㈜심텍홀딩스 코스닥시장 변경상장(매매개시일 2015년 8월 7일)
2015.09.	(㈜심텍의 제3자배정 유상증자 참여(Simmtech Hong Kong Holdings Limited 현물출자)
2015.11.	일반공모 유상증자(㈜심텍 구주(舊株) 취득)
2016.01.	지주회사 전환(전환일: 2016.01.01)
2016.05.	STJ Holdings Co., Ltd. 설립(손자회사, 일본)
2017.11.	기명식 전환우선주 제3자배정 유상증자
2017.11.	(㈜심텍의 제3자배정 기명식 상환우선주 유상증자 참여
2017.12.	(㈜심텍의 STJ Holdings 지분 추가취득(외부기관투자자의 지분을 취득) (STJ Holdings 및 Eastern사(㈜심텍의 종속회사로 편입)
2018.02.	(㈜심텍이 (㈜심텍글로벌 설립(손자회사, 국내소재외국지주회사)
2018.10.	(㈜심텍이 (㈜심텍글로벌에 현물출자 완료
2019.05.	자사주 취득 완료(2,000,000주, 약43억 규모)
2019.05.	지주회사의 경영지배력 강화를 위한 (㈜심텍 주식 760,030주(약52억 규모) 취득
2019.10.	(㈜심텍의 2019년 SK하이닉스 동반성장데이 “우수 협력사상” 수상
2019.11.	싱가폴 자회사인 Simmtech SE Asia PTE. Ltd.가 SUSTIO SDN. BHD. 설립
2019.11.	일본 계열회사인 STJ Holdings Co., Ltd.가 Nippon Via Co., Ltd. 설립
2020.01.	일본 계열회사인 Eastern Co., Ltd.의 상호변경 (Eastern Co., Ltd. →Simmtech Graphics Co., Ltd.)
2020.02.	(㈜심텍글로벌의 상호 변경(㈜심텍글로벌 → (㈜글로벌심텍)
2020.05.	(㈜심텍의 주주배정후 실권주 일반공모 유상증자 참여
2020.05.	(㈜심텍의T.E TECH(M) SDN, BHD 유상증자 참여(50.44% 지분 취득)
2020.09.	(㈜심텍의 2회차 제3자배정 비상장 상환우선주 참여
2021.01.	소규모 무증자 흡수합병(종속회사인 (㈜시니어파트너즈, (㈜성진사)
2021.04.	Simmtech international Pte. Ltd. 설립(싱가폴, 중간지주회사)
2021.06.	Simmtech Taiwan Co., Ltd. 설립(대만, 무역업)
2021.08.	8회차 기명식 전환우선주 제3자배정 유상증자
2021.09.	9회차 기명식 전환우선주 제3자배정 유상증자
2021.02.	(㈜심텍의 (㈜에이아이테크 설립(PCB검사)
2022.01.	일본 계열회사인 Simmtech Graphics Co., Ltd.가 Nippon Via Co., Ltd.를 흡수합병
2022.03.	(㈜심텍의 (㈜베스틱스 지분 100% 인수(물류서비스)
2022.07.	Simmtech international Pte. Ltd.의 유상증자에 해외 영업자회사를 현물출자 (현물출자한 해외 영업자회사 :Simmtech America Inc., Simmtech Japan Inc., STNC Hong Kong Holdings Limited., Simmtech SE Asia PTE. Ltd., Simmtech Taiwan Co., Ltd.)

2023.03	한국거래소 주관 '공시우수법인' 수상
---------	----------------------

나. 주요 종속회사의 연혁

1) ㈜심텍

연월	내용
----	----

2015.07.	(주)심텍홀딩스로부터 인적분할
2015.08.	(주)심텍 코스닥시장 재상장(매매개시일 2015년 8월 7일)
2015.09.	제3자배정 유상증자 (Simmtech Hong Kong Holdings Limited 종속회사 편입)
2016.03.	J-DEVICES社로부터 "Partner of the Year 2015" 수상
2016.03.	SanDisk社로부터 "Best in Class Supplier" 수상
2016.07.	STJ Holdings의 유상증자 참여
2016.10.	삼성전자社로부터 "환경안전혁신상" 수상
2016.12.	산업통상자원부 주관 세계일류상품(패턴매립형기관) 선정 및 생산기업 지정
2017.03.	J-DEVICES社로부터 "Partner of the Year 2016" 수상
2017.04.	Tongfu Microelectronics社로부터 "Best Quality Performance" 수상
2017.10.	제3자배정 상환우선주 발행(주)심텍홀딩스 대상)
2017.12.	STJ Holdings Co., Ltd. 지분 추가취득 (외부기관투자자의 지분을 취득) (※ STJ Holdings Co., Ltd. 및 Eastern Co., Ltd.가 (주)심텍의 종속회사로 편입됨, 지분율 95.05%)
2018.02.	(주)심텍글로벌 설립(설립자본금 투자)
2018.02.	삼성전자社로부터 "Best Contribution Award 2017" 수상
2018.11.	(주)심텍글로벌을 대상으로 현물출자 완료(Simmtech Hong Kong Holdings Limited. 와 STJ Holdings 지분을 현물출자 하여 심텍글로벌의 지분을 추가 취득)
2018.12.	제 55회 무역의 날 6억불 수출의 탑 수상
2019.01.	삼성전자社로부터 "Best Contribution Award 2018" 수상
2019.10.	2019년 SK하이닉스 동반성장대이 "우수 협력사상" 수상
2020.02.	주요종속회사의 사명변경((주)심텍글로벌→(주)글로벌심텍)
2020.05.	주주배정후 실권주 일반공모 유상증자
2020.05.	T.E TECH(M) SDN, BHD 유상증자 참여(50.44% 지분 취득)
2020.09.	제3자배정 비상장 상환우선주 발행(주)심텍홀딩스 대상)
2020.12.	제57회 무역의날 7억불 수출의 탑 수상, 동탑산업훈장 수훈
2020.12.	제15회 전자 IT의날 동탑산업훈장 수훈
2020.12.	충북스마트공장 고도화 포럼, 중소벤처기업부 장관상 수상
2020.12.	삼성전자社(SESS)로부터 "품질우수협력사상" 수상
2021.02.	(주)에이아이테크 설립(PCB검사)
2021.04.	산업통상자원부 주관 "지역대표 중견기업 선정"
2022.03.	(주)베스틱스 지분 100% 인수(물류서비스)
2022.03.	대만 Powertech Technology社로부터 "Excellent Performance Award" 수상
2022.03.	삼성전자社로부터 "우수협력회사 최우수상" 수상
2022.07.	2022년 충청북도 고용우수기업 선정
2022.09.	한국IR협의회 주최 "2022 한국IR대상 우수상" 수상
2022.11.	2022년 삼성전자 DS부문 "안전경영대회 ESG 활동 부문 최우수" 수상
2022.12	제59회 무역의날 10억불 수출의 탑 수상
2022.12	고용노동부 주관 "2022년 일자리창출 유공 대통령 표창" 수상
2022.12	중소벤처기업부 주관 "스마트공장 구축 성과 우수기업 충청북도지사 표창" 수상
2022.12	(주)심텍 청주 본사 제 9공장 완공(대지: 3,835㎡, 건축면적 21,000㎡)
2023. 01	Innogrit社로부터 "Supplier Of the Year 2022" 수상
2023. 10	산업통상자원부 주관 "2023년 일하기 좋은 뿌리기업" 수상
2023. 11	산업통상자원부 주관 세계일류상품(GDDR기관) 선정 및 생산기업 지정
2023. 11	코스닥협회 주최 제15회 대한민국코스닥대상 "국무총리상" 수상
2023. 12	제60회 무역의날 금탑산업훈장 수훈

2) (주)글로벌심텍

일 자	내 용
2018.02.	회사 설립(발행주식수 180만주, 자본금 9억원)
2018.09.	자본금 감소 95% 감자(18.08.16일 임시주총결의) (자본금 45,000,000원, 발행주식수 90,000주로 감소)
2018.11.	자본금 증자(발행주식수 : 17,238,068주, 자본금 8,619,034,000원) (최대주주 (주)심텍 : 지분율 98.55%)
2020.02.	사명변경(Simmtech Global Co., Ltd. → Global Simmtech Co., Ltd.)

3) 신태전자(서안) 유한공사

연 월	내 용
2010.08	중국 내 회사 설립(발행주식수 4천만주, 자본금 미화 4천만불)
2010.09	최대주주변경(Simmtech Hong Kong Holdings Limited, 지분율 100%)
2011.06	메모리 모듈 전용라인 완공 (15,000㎡/월)
2012.02	Micron품질 인증 획득 및 제품 공급 개시
2012.10	SK Hynix품질 인증 획득 및 제품 공급 개시
2012.12	ISO 9001, ISO14001, TS16949, OHSAS 18001 시스템 인증 취득
2013.01	SEC 품질 인증 획득 및 제품 공급 개시
2013.03	Capacity 확장 (15,000㎡/월 → 25,000㎡/월)
2013.07	SESS (Suzhou Samsung) 품질 인증 획득 및 제품 공급 개시
2014.12	SCS (Xi'an Samsung) 품질 인증 획득 및 제품 공급 개시
2015.12	ISO 9001, ISO14001, OHSAS 18001 시스템 인증 재취득
2017.12	Capacity 확장 (25,000㎡/월 → 27,000㎡/월)
2020.08	Capacity 확장(27,000㎡/월 → 32,000㎡/월)
2020.12	삼성전자(SESS), '품질우수협력사상' 수상
2021.02	하이테크 존의 첨단 제조 우수 기업으로 선정
2021.12	ISO9001, ISO14001, ISO45001 인증 재취득
2022.05	IATF16949 시스템 인증 취득
2022.07	2022년도 SAMSUNG 준법경영 우수협력사상 수상

4) Simmtech Graphics Co., Ltd.

연 월	내 용
1961.02.	일본내 회사 설립
2003.12.	T.E.TECH(M)SDN.BHD.사 유상증자 참여(지분율 68.98%)
2017.12.	(주)심텍의 종속회사로 편입
2018.06.	MSAP 생산라인 증설
2020.01.	상호변경(Eastern Co., Ltd. → Simmtech Graphics Co., Ltd.)
2020.09.	T.E.TECH(M)SDN. BHD.사의 유상증자로 인한 지분율 변동(9.33% 보유)
2021.08.	제3자배정 유상증자(STJ Holdings가 유상증자 참여, 지분율 99.18%)
2022.01.	Nippon Via Co., Ltd.를 흡수합병(합병대가로 주식발행하여 지급 STJ Holdings 지분율 99.26%)

다. 회사의 본점 소재지 및 그 변경

연 월	내 용
1987.08.	청주시 흥덕구 송정동 70-5 - 회사 설립
2013.07.	충청북도 청주시 흥덕구 산단로 73 (송정동) - 도로명 주소 변경

라. 경영진 및 감사의 중요한 변동

변동일자	주총종류	선임		임기만료 또는 해임
		신규	재선임	
2017.03.29	정기주총	-	사외이사 안경한 사내이사 이경수	-
2018.03.29	정기주총	-	사내이사 박광준	-
2018.03.29	-	-	대표이사 박광준	-
2019.03.29	정기주총	-	사외이사 안경한 감 사 남승언	-
2020.03.27	정기주총	-	사내이사 이경수	-
2021.03.26	정기주총	-	사내이사 박광준	-
2021.03.26	-	-	대표이사 박광준	-
2022.03.29	정기주총	사외이사 김영호	감 사 남승언	사외이사 안경한(임기만료)
2023.03.30	정기주총	-	사내이사 이경수	-

주) 상법 및 정관 규정에 따라 대표이사는 이사회에서 선임하였습니다.

마. 최대주주의 변동

- 해당사항이 없습니다.

바. 상호의 변경

변경일	변경전	변경후
2020.01.01	Estern Co., Ltd.	Simmtech Graphics Co., Ltd
2020.02.10	(주)심텍글로벌	(주)글로벌심텍

주) 기업공시서식 작성기준에 따라 주요종속회사의 상호 변경 사항을 기재하였습니다.

**사. 회사가 화의, 회사정리절차 그 밖에 이에 준하는 절차를 밟은 적이 있거나
현재 진행중인 경우 그 내용과 결과**

- 해당사항이 없습니다.

아. 합병, 분할(합병), 포괄적 주식교환 · 이전, 중요한 영업의 양수 · 도 등

1) 심텍홀딩스의 소규모 흡수합병

당사는 사업 다각화 및 경영 효율성 제고를 위해 PCB제조/판매 이외 자회사와의 합병을 2020년 11월 4일 결의 하였습니다. 대상 자회사는 당사가 100% 지분을 소유한 (주)성진사와 (주)시니어파트너즈로 신주를 발행하지 않는 무증자 흡수합병(합병비율 1:0) 방식으로 진행하였으며, 공고 및 채권자 이의제출 등의 절차를 거쳐 2021년 1월 5일 합병을 완료하였습니다.

2) Simmtech Graphics Co., Ltd.의 흡수합병

주요 종속회사인 Simmtech Graphics Co., Ltd.는 PCB 제조 관련 일부 외주운영 공정의 내재화를 통한 경영효율성 향상을 위해 Nippon Via Co., Ltd.와의 합병을 2021년 11월 26일 결의 하였습니다. 각 종속회사의 합병비율은 Simmtech Graphics Co., Ltd. : Nippon Via Co., Ltd. = 1 : 867.4075016 이며, 공고 및 채권자 이의제출 등의 절차를 거쳐 2022년 1월 1일 합병을 완료하였습니다.

자. 회사의 업종 또는 주된 사업의 변화

- 최근 5년내 업종 또는 주된 사업의 변화가 없습니다.

3. 자본금 변동사항

-자본금 변동추이

(단위 : 원, 주)

종류	구분	제37기 (2023년말)	제36기 (2022년말)	제35기 (2021년말)	제34기 (2020년말)	제33기 (2019년말)
보통주	발행주식총수	48,350,145	48,350,145	40,663,579	40,663,579	37,789,703
	액면금액	500	500	500	500	500
	자본금	24,175,072,500	24,175,072,500	20,331,789,500	20,331,789,500	18,894,851,500
우선주	발행주식총수	-	-	-	-	-
	액면금액	-	-	-	-	-
	자본금	-	-	-	-	-
기타	발행주식총수	3,134,328	3,134,328	10,820,894	-	2,012,311
	액면금액	500	500	500	-	500
	자본금	1,567,164,000	1,567,164,000	5,410,447,000	-	1,006,155,500
합계	자본금	25,742,236,500	25,742,236,500	25,742,236,500	20,331,789,500	19,901,007,000

주1) 상기 '종류'의 '우선주'는 상장 우선주를, '기타'에는 비상장 우선주를 기재하였습니다.

주2) 상기 33기의 '기타'에 기재된 내용은 2017년 발행한 7회차 무의결권부 비상장 전환우선주식(4,106,775주)에 대한

사항이며 33기부터 34기까지 전환청구가 전액 완료되어 공시제출일 현재 잔여 7회차 전환우선주는 없습니다.

주3) 상기 35기 '기타'에 기재된 내용은 2021.08.07 발행한 제 8회 무의결권부 비상장 전환우선주식(4,477,611주)과

2021.09.01 발행한 제 9회 무의결권부 비상장 전환우선주식(6,343,283주)을 합산한 주식수입니다

주4) 상기 36기 자본금 변동사항은 당사가 발행한 제 8회 전환우선주 일부와 제 9회 전환우선주 전부의 전환

청구

(전환비율 1:1)에 따라 보통주가 증가(7,686,566주)하고 우선주가 감소(7,686,566주)함에 따른 것입니다

4. 주식의 총수 등

가. 주식의 총수 현황

(기준일 : 2023년 12월 31일)

(단위 : 주)

구 분	주식의 종류			비고	
	보통주	우선주	합계		
I. 발행할 주식의 총수	100,000,000	100,000,000	100,000,000	주1)	
II. 현재까지 발행한 주식의 총수	66,421,552	14,927,669	81,349,221	-	
III. 현재까지 감소한 주식의 총수	18,071,407	11,793,341	29,864,748	주2)	
	1. 감자	18,071,407	-	18,071,407	-
	2. 이익소각	-	-	-	-
	3. 상환주식의 상환	-	-	-	-
	4. 기타	-	11,793,341	11,793,341	주3)
IV. 발행주식의 총수 (II-III)	48,350,145	3,134,328	51,484,473	주4)	
V. 자기주식수	2,013,455	-	2,013,455	주5)	
VI. 유통주식수 (IV-V)	46,336,690	3,134,328	49,471,018	-	

주1) 당사 정관상 발행할 주식의 총수는 1억주이며, 한도 내에서 보통주와 종류주식(4종)을 발행할 수 있습니다.

주2) 2015년 7월 1일을 분할기일로 하여 지주회사 사업부문을 담당하는 존속법인인 (주)심텍홀딩스와 PCB(인쇄회로기판) 제조 사업부문을 담당하는 신설회사인 (주)심텍으로 인적분할 하였습니다. 인적분할로 인한 감자로 18,071,407주가 감소했고 이후 공개매수 유상증자로 인해 19,493,004주를 신주발행 하였습니다.

(관련공시 : ① 2015.08.04 변경상장(인적분할로인한 감자), ② 2015.11.18 추가상장)

주3) 당사가 발행한 '제 7회(4,106,775주), 제 8회(1,343,283주), 제 9회(6,343,283주) 기명식 무의결권부 전환우선주식'이

보통주로 전환 됨에 따라 11,793,341주의 우선주가 감소하였습니다.

주4) 보고서 작성기준일 현재 당사가 발행하여 유통되는 우선주는 '제 8회 기명식 무의결권부 전환우선주식' 3,134,328주입니다.

주5) 2015년 7월 1일 인적분할로 인한 감자(-9,718주)와 단수주 취득(+5,173주)으로 18,000주에서 13,455주로 변동된 바 있으며,

2019년 2월 26일부터 5월 16일까지 자기주식을 취득(200만주, 약 40억규모)함에 따라 보고서제출기준일 현재 자기주식은

2,013,455주입니다.

나. 자기주식 취득 및 처분 현황

(기준일 : 2023년 12월 31일)

(단위 : 주)

취득방법	주식의 종류	기초수량	변동 수량			기말수량	비고
			취득(+)	처분(-)	소각(-)		

배당 가능 이익 범위 이내 취득	직접 취득	장내 직접 취득	보통주	2,008,282	-	-	-	2,008,282	주1)	
				-	-	-	-	-	-	
		장외 직접 취득		-	-	-	-	-	-	
				-	-	-	-	-	-	
		공개매수		-	-	-	-	-	-	
				-	-	-	-	-	-	
		소계(a)	보통주	2,008,282	-	-	-	2,008,282	-	
				-	-	-	-	-	-	
				-	-	-	-	-	-	
		신탁 계약에 의한 취득	수탁자 보유물량		-	-	-	-	-	-
					-	-	-	-	-	-
			현물보유물량		-	-	-	-	-	-
					-	-	-	-	-	-
			소계(b)		-	-	-	-	-	-
				-	-	-	-	-	-	
	기타 취득(c)		보통주	5,173	-	-	-	5,173	주2)	
				-	-	-	-	-	-	
	총 계(a+b+c)		보통주	2,013,455	-	-	-	2,013,455	-	
				-	-	-	-	-	-	

주1) 당사는 주가안정 및 주주가치 제고를 위하여 2019년 02월 26일 보통주 발행주식총수 대비 5.71%의 자기주식취득결정(200만주, 약 40억규모)을 하고 2019년 5월 21일까지 자기주식 취득을 완료하였습니다.

주2) 기타취득 5,173주는 2015년 7월 인적분할에 따라 2015년 08월 21일 취득한 단수주 수량입니다.

주3) 공시서류작성기준일이 속하는 당해 사업연도 기준입니다.

다. 종류주식(명칭) 발행현황

- 제 8회 기명식 무의결권부 비상장 전환우선주

(기준일 : 2023년 12월 31일)

(단위 : 원)

발행일자		2021.08.07		
주당 발행가액(액면가액)		2,680	500	
발행총액(발행주식수)		11,999,997,480	4,477,611	
현재 잔액(현재 주식수)		11,999,997,480	3,134,328	
주식의 내용	존속기간(우선주권리의 유효기간)		2031.08.06	
	이익배당에 관한 사항		액면금액 기준 1.0% (누적적, 참가적 조건)	
	잔여재산분배에 관한 사항		-	
	상환에 관한 사항	상환권자	없음	
		상환조건	-	
상환방법		-		

		상환기간	-	
		주당 상환가액	-	
		1년 이내 상환 예정인 경우	-	
	전환에 관한 사항	전환권자	주주	
		전환조건 (전환비율 변동여부 포함)	전환가격: 발행가액과 동일 전환비율: 1 대 1 (전환가격의 조정사항: 하단 기타 투자판단에 참고할 사항' 참조)	
		발행이후 전환권 행사내역	Y	
		전환청구기간	2022년 8월 7일 ~ 2031년 8월 5일	
		전환으로 발행할 주식의 종류	기명식 보통주식	
		전환으로 발행할 주식수	3,134,328	
	의결권에 관한 사항		없음	
기타 투자 판단에 참고할 사항 (주주간 약정 및 재무약정 사항 등)		◇ 전환가액 조정(시가하락의 경우) · 전환가액 조정일 : 본 주식 발행후 매 3개월이 경과한 날 · 기산일 : 전환가액 조정일 전일 · 조정전환가액 (계약서 상) : MIN [기산일 가중산술평균주가, AVG(①1개월가중산술평균주가, ②1주일 가중산술평균주가, ③기산일 가중산술평균주가)])) (단, 조정일 '직전 현재의 전환가액 보다 낮은경우'이면 서, '발행당시 전환가액의 70%이상' 이어야 함)		

- 제 9회 기명식 무의결권부 비상장 전환우선주(전환청구 완료, 잔여주식 없음)

(기준일 : 2023년 12월 31일)

상기 전환우선주는 전 수량이 보통주로 전환청구 됨에 따라 2022년 9월 28일에 신주가 상장되어
 공시서류작성기준일 현재 잔여주식은 없습니다.

(단위 : 원)

발행일자		2021.09.01	
주당 발행가액(액면가액)		2,680	500
발행총액(발행주식수)		16,999,998,440	6,343,283
현재 잔액(현재 주식수)		16,999,998,440	0
주식의 내용	존속기간(우선주권리의 유효기간)	-	
	이익배당에 관한 사항	액면금액 기준 1.0% (누적적, 참가적 조건)	
	잔여재산분배에 관한 사항	-	

	상환에 관한 사항	상환권자	없음
		상환조건	-
		상환방법	-
		상환기간	-
		주당 상환가액	-
		1년 이내 상환 예정인 경우	-
	전환에 관한 사항	전환권자	주주
		전환조건 (전환비율 변동여부 포함)	전환가격: 발행가액과 동일 전환비율: 1 대 1 (전환가격의 조정사항: 하단 기타 투자판단에 참고할 사항' 참조)
		발행이후 전환권 행사내역	Y
		전환청구기간	2022년 9월 1일 ~ 2031년 8월 30일
		전환으로 발행할 주식의 종류	기명식 보통주식
전환으로 발행할 주식수	-		
의결권에 관한 사항		없음	
기타 투자 판단에 참고할 사항 (주주간 약정 및 재무약정 사항 등)		<p>◇ 전환가액 조정(시가하락의 경우)</p> <ul style="list-style-type: none"> · 전환가액 조정일 : 본 주식 발행후 매 3개월이 경과한 날 · 기산일 : 전환가액 조정일 전일 · 조정전환가액 (계약서 상) <p>: MIN [기산일 가중산술평균주가, AVG(①1개월가중산술평균주가, ②1주일 가중산술평균주가, ③기산일 가중산술평균주가)]</p> <p>(단, 조정일 '직전 현재의 전환가액 보다 낮은경우'이면 서, '발행당시 전환가액의 70%이상' 이어야 함)</p>	

【발행 이후 전환권 행사가 있을 경우】

행사일자	전환한 종류주식 수(주)	전환된 보통주주식 수(주)
2022.09.14	7,686,566	7,686,566
-	-	-

주) 당사가 발행한 제 8회 전환우선주(1,343,283주) 및 제 9회 전환우선주(6,343,283주)의 전환권이 2022년 9월 14일에 행사(전환비율 1:1) 됨에 따라 7,686,566주의 보통주가 발행되었습니다.

5. 정관에 관한 사항

가. 정관 변경 이력

본 사업보고서에 첨부된 정관은 2022년 3월 29일에 개정된 것이며, 현재 제37기 정기주주총회의 안건으로 정관 변경의 건이 상정되어 있습니다. 따라서, 제37기 정기주주총회의 결과에 따라 정관 일부의 내용이 변경될 수 있습니다. 제37기 정기주주총회 정관 변경 안건의 사항은 하기 표와 같습니다.

변경 전 내용	변경 후 내용	개정이유
제5조 (발행예정주식의 총수) 회사가 발행할 주식의 총수는 100,000,000주로 한다.	제5조 (발행예정주식의 총수) ----- <u>200,000,000</u> -----	당사의 자산규모 및 대외 경제규모 등을 고려하여 발행한도 상황
제9조의2 (제1종 종류주식 - 이익배당, 의결권 배제) ① 회사는 이익배당에 관한 제1종 종류주식(이하 이조에서 “종류주식”이라 한다)을 발행할 수 있으며, 그 발행 가능한 주식의 수는 25,000,000주로 한다. ②~⑤ (생략)	제9조의2 (제1종 종류주식 - 이익배당, 의결권 배제) ① ----- ----- ----- ----- <u>50,000,000주</u> ----- ②~⑤ (현행과 같음)	
제9조의3 (제2종 종류주식 - 이익배당, 의결권 배제 전환주식) ① 회사는 이익배당, 의결권 배제 및 전환에 관한 제2종 종류주식(이하 이조에서 “종류주식”이라 한다)을 발행할 수 있으며, 그 발행 가능한 주식의 수는 25,000,000주로 한다. ②~⑥ (생략)	제9조의3 (제2종 종류주식 - 이익배당, 의결권 배제 전환주식) ① ----- ----- ----- ----- <u>50,000,000주</u> ----- ②~⑥ (현행과 같음)	
제9조의4(제3종 종류주식 - 이익배당, 의결권 배제 상환주식) ① 회사는 이익배당, 의결권 배제 및 상환에 관한 제3종 종류주식(이하 이조에서 “종류주식”이라 한다)을 발행할 수 있으며, 그 발행 가능한 주식의 수는 25,000,000주로 한다. ②~⑧ (생략)	제9조의4(제3종 종류주식 - 이익배당, 의결권 배제 상환주식) ① ----- ----- ----- ----- <u>50,000,000주</u> ----- ②~⑧ (현행과 같음)	
제9조의5(제4종 종류주식 - 이익배당, 의결권 배제 전환 및 상환주식) ① 회사는 이익배당, 의결권 배제, 전환 및 상환에 관한 제4종 종류주식(이하 이조에서 “종류주식”이라 한다)을 발행할 수 있으며, 그 발행 가능한 주식의 수는 25,000,000주로 한다. ②~④ (생략)	제9조의5(제4종 종류주식 - 이익배당, 의결권 배제 전환 및 상환주식) ① ----- ----- ----- ----- <u>50,000,000주</u> ----- ②~④ (현행과 같음)	
제 17조의2 (전환사채의 발행)	제 17조의2 (전환사채의 발행)	

<p>① 회사는 사채의 액면총액이 일천억원을 초과하지 않는 범위 내에서 다음 각 호의 경우 이사회의 결의로 주주 이외의 자에게 전환사채를 발행할 수 있다.</p> <p>②~④ (생략)</p>	<p>① ----- 2천억원 -----</p> <p>-----</p> <p>-----</p> <p>-----</p> <p>②~④ (현행과 같음)</p>	
<p>제 18조 (신주인수권부사채의 발행)</p> <p>① 회사는 사채의 액면총액이 일천억원을 초과하지 않는 범위 내에서 정관 제16조의2 제1항 각 호에 해당하는 경우 이사회 결의로 주주 이외의 자에게 신주인수권부사채를 발행할 수 있다.</p> <p>②~⑤ (생략)</p>	<p>제 18조 (신주인수권부사채의 발행)</p> <p>① ----- 2천억원 -----</p> <p>-----</p> <p>-----</p> <p>-----</p> <p>②~⑤ (현행과 같음)</p>	

나. 정관 변경 이력

정관변경일	해당주총명	주요변경사항	변경이유
2022년 03월 29일	제35기 정기주주총회	이사회결의로 이사회내 위원회를 설치할 수 있으며, 전자증권법 시행령에 따라 전자등록기관에 소유자명세를 작성요청 할 수 있다,	전자증권법 시행령 및 상법 규정을 반영
2021년 03월 26일	제34기 정기주주총회	정기주주총회 개최시기의 유연성 확보 및 신주의 동등배당 명시, 배당기준일을 이사회결의로 정함 등	주총 개최시기 유연성 확보 및 표준정관 변경에 따른 변경

다. 사업목적 현황

구 분	사업목적	사업영위 여부
1	자회사의 주식 또는 지분을 취득·소유함으로써 회사의 제반 사업내용을 지배·경영지도·정리·육성하는 지주 사업	영위
2	자회사 등(자회사 및 손자회사를 말한다. 이하 같다)에 대한 자금 및 업무지원 사업	영위
3	자회사 등에 대한 자금지원을 위한 자금조달사업	영위
4	자회사 등과 상품의 공동개발·판매 및 설비·전산시스템 등의 공동활용 등을 위한 사무지원 업무	영위
5	신기술 개발, 연구용역, 기술정보의 제공업 및 신기술 관련 투자, 관리 운영 및 창업지원 사업	영위
6	시장조사 및 경영자문 및 컨설팅업	영위
7	상표권, 브랜드 등 지적재산권 의 관리 및 라이선스업	영위
8	임대업, 부동산임대업 및 창고업	영위
9	수출입대행업	영위
10	소프트웨어 개발, 공급업	영위
11	정보처리시스템 통합업	영위
12	연수원 운영업	미영위
13	교육 및 연수사업에 관한 기획, 조사, 운영의 수탁 업무	미영위
14	국내외 광고의 대행업과 광고물의 제작 및 매매업	영위

15	컴퓨터 및 통신기기를 이용한 정보자료처리 및 정보통신 서비스업	영위
16	식품 및 잡화 소매업	영위
17	전 각호의 사업을 수행하는데 필요한 일체의 부대사업	영위

II. 사업의 내용

당사는 주식의 소유를 통하여 다른 회사의 사업내용을 지배하는 것을 주된 사업으로하는 지주회사로 '기업공시서식 작성기준'에 따라 주요자회사의 내용을 포함하였으며, 각각 [지주회사 사업부문]과 [PCB(인쇄회로기판)제조 사업 부문]으로 나누어 기재하였습니다.

1. 사업의 개요

[지주회사 사업부문]

- 영업개황

당사는 다른 회사의 주식을 소유하고 그 회사를 지배하는 것을 목적으로 하는 지주회사로, 분할 전 회사인 舊. (주)심텍이 지주회사 체제로 전환을 위해 2015년 7월 1일 인적분할의 방식으로 지분투자, 그룹 브랜드 관리, 계열회사 경영자문, 임대사업 등 지주사업부문을 담당하는 (주)심텍홀딩스와 기존의 PCB제조 및 판매 사업을 영위하는 (주)심텍으로 분할하였으며 현재까지 사업을 영위해오고 있습니다.

당사는 지주회사로써 하위 계열회사들에 대한 지배력을 보유하고 있으며, 이에 따라 자회사 및 계열회사들이 속한 산업환경 및 영업실적에 직, 간접적으로 영향을 받습니다.

당사와 그 계열회사들이 제공하는 재화나 용역에 근거하여 영업부문을 구분하고 각 부문의 재무정보를 내부관리목적으로 활용하고 있으며, 이에 따라 당해 보고서의 사업부문은 다음과 같습니다.

사업부문	계열 회사명	주요 생산 및 판매제품 유형
PCB 영업/제조/판매 등	<ul style="list-style-type: none"> - (주)심텍 - 신태전자(서안) 유한공사 - Simmtech Graphics Co., Ltd. - SUSTIO SDN. BHD. 	Module PCB 및 Substrate PCB 등
PCB 해외 영업 등	<ul style="list-style-type: none"> - Simmtech Japan Inc. - Simmtech Niching (Suzhou) Co.,Ltd. - Simmtech America Inc. - Simmtech SE Asia PTE. Ltd. - Simmtech Taiwan Co., Ltd. 	해외 Marketing 및 시장조사 등
PCB 제품검사 등	<ul style="list-style-type: none"> - T.E. TECH(M) SDN.BHD. - (주)에이아이테크 - (주)베스틱스 	PCB 제품검사 및 물류서비스 등

투자업 (지주회사)	<ul style="list-style-type: none"> - (주)심텍홀딩스 - SIMMTECH INTERNATIONAL PTE. LTD. - SIMMTECH ASIA OPERATION PTE. LTD. - Simmtech Hong Kong Holdings Limited - STNC Hong Kong Holdings Limited - STJ Holdings Co., Ltd. - (주)글로벌심텍 - LIGHTMAC Pte. Ltd. 	(해외)계열회사 지분보유 및 경영자문 등
---------------	---	---------------------------

- 매출의 현황

당사는 순수지주회사로써 배당 수익 및 상표권 수익, 임대 수익 등의 매출이 있으며, 그 외 대부분의 매출은 국내외 연결자회사의 매출에 연동되어 있습니다.

(단위 : 백만원, %)

사업부문	매출유형	품 목	2023년		2022년		2021년		2020년		2019년	
			매출액	비율	매출액	비율	매출액	비율	매출액	비율	매출액	비율
지주회사 사업	배당, 용역 임대	배당 수익	5,502	0.50	5,405	0.32	4,149	0.30	1,929	0.20	1,974	0.20
		상표권 수익	772	0.07	1,413	0.08	1,146	0.10	1,007	0.10	825	0.10
		임대 수익 외	1,901	0.17	2,694	0.16	4,288	0.30	3,679	0.30	5,618	0.60
PCB 제조 사업	제품 등	PCB제조 판매 및 임가공	1,124,335	102.87	1,722,860	100.73	1,372,598	100.50	1,207,947	100.50	1,008,534	100.80
소계			1,132,511	103.62	1,732,372	101.28	1,382,181	101.20	1,214,563	101.10	1,016,951	101.70
연결조정(내부거래 제거)			-39,552	-3.62	-21,955	-1.28	-16,053	-1.20	-12,853	-1.10	-16,612	-1.70
합계			1,092,958	100.00	1,710,417	100.00	1,366,129	100.00	1,201,710	100.00	1,000,340	100.00

주1) 연결조정은 연결실체내 내부거래금액입니다.

주2) 상기 매출액은 K-IFRS 연결기준 누적 매출액입니다.

[PCB(인쇄회로기판)제조 사업 부문]

가. 영업개황 및 사업부문의 구분

1) 영업개황

당사의 자회사인 (주)심텍은 2015년 7월 1일 당사로부터 인적분할 되어 신설되었으며 PCB(인쇄회로기판)제조 사업을 영위하고 있습니다. 또한, 2015년 8월 7일에 한국거래소 코스닥시장에 주권을 재상장하였습니다.

2) 공시대상 사업부문의 구분

당사의 자회사인 (주)심텍은 반도체 및 통신기기용 인쇄회로기판 및 판매(수출 포함)를 지배적 단일 사업으로 영위하는 업체로서 사업의 내용을 부문별로 구분하여 표시하지 않습니다.

나. 시장점유율

PCB 제품별로는 경쟁 관계에 있는 업체가 존재하나, 각 PCB제조사 마다 주력으로 하는 제품에 차이가 있어 100% 완벽하게 (주)심텍의 경쟁회사라고 볼 수 있는 회사는 없습니다.

또한, (주)심텍이 설립 이래 집중해 왔던 반도체용 PCB부문은 기술 장벽이 높은 산업이며, 지난 5년간 당사가 제조하는 모듈PCB와 서브스트레이트 기판 부문에서 신규 업체의 진입이

없었던 바, 향후 경쟁 구도의 변동 가능성은 굉장히 낮은 상황입니다.

연결실체내 (주)심텍과 국내 동종업종 주요 대표기업의 매출액은 하기와 같습니다.

(단위 : 억원)

구분	2022년	2021년	2020년	2019년	2018년	2017년
(주)심텍	14,609	11,685	10,308	8,482	7,986	7,685
대덕전자	13,090	9,937	6,144	10,606	5,907	5,121
코리아써킷	8,046	6,471	5,630	4,649	4,703	5,204
티엘비	2,215	1,781	1,841	1,491	-	-

주1) 동종 업체의 매출액은 각 사업연도별 공시된 외부감사인의 감사보고서 상 별도재무제표에서 인용하였습니다.

주2) 대덕전자의 2019년도 매출액은 대덕전자의 계열회사였던 대덕GDS와 2018년 12월 합병을 완료한 후 매출액입니다.

주3) 상기 TLB는 2020년 12월 14일 코스닥 시장에 신규상장되었습니다.

다. 시장의 특성

(주)심텍은 반도체 및 정보 통신기기용 PCB를 전문 생산하며, 주요 제품은 크게 메모리 모듈용 PCB와 반도체 패키지에 필수적인 FC-CSP기판, SiP모듈기판, GDDR6용기판, MCP기판 등과 같은 Package Substrate로 구분됩니다.

(주)심텍이 생산하는 인쇄회로기판은 각종 전자제품에 소요되는 부품으로써 주문생산방식을 통해 세계 각국의 반도체 및 통신기기 제조업체 등에 공급됩니다.

최근 사업연도 결산 기준으로 매출의 90.0%가 수출(로칼 포함)되었으며, 전방산업인 반도체, 통신기기 및 PC의 출하량과 각종 전자기기의 기술변화가 수요의 변동요인으로 작용합니다.

라. 회사의 경쟁우위요소

반도체용 PCB 제조에 특화되어 있으며 가격, 품질, 기술 등의 측면에서 경쟁우위를 유지하고 있습니다. 이에 따라, 2008년에는 분할전 심텍의 주력생산제품인 메모리 모듈 PCB와 BOC가 지식경제부가 선정한 세계일류화 상품에 지정되었으며, 2016년에는 당사의 선도기술인 패턴 매립형기판(ETS), 2023년에는 GDDR 기판이 산업통상자원부로부터 세계일류화 상품에 지정되었습니다. 당사의 경쟁우위요소는 하기 3가지로 요약할 수 있습니다.

1) 반도체용 PCB 전문 제조 기업

분할전 심텍은 1987년 설립 이래 30여년 동안 반도체용 PCB의 개발 및 양산에 매진해 해당 제품관련하여 차별화된 양산 기술력을 보유하고 있으며, 심텍은 인적분할을 통해 PCB 제조 판매 부문의 사업을 영위하고 있습니다.

2) 제품 및 고객사 다변화를 통한 안정적 성장

(주)심텍의 제품은 PC, 서버, 스마트모바일, SSD향, 스마트웨어러블기기향 및 오토모티브향 등으로 전방시장이 다변화되어 있으며, 글로벌 Big5 메모리칩 메이커(삼성전자, SK하이닉스, USA chipmaker 등) 및 Big5 패키징 전문 기업(ASE, Amkor, JCET, PTI 등)은 물론 글로벌 Fabless 기업을 고객사로 확보하여 안정적인 성장을 지속하고 있습니다.

3) 전방시장의 높은 이해도와 기술 선도력

(주)심텍의 고객사는 글로벌 리딩 기업들로 구성되어 있으며, 각 고객사 내에서 First PCB Vendor(메인 공급업체) 및 전략적 파트너로서 고객사와 함께 선행 개발 및 양산을 진행하고 있습니다.

마. 신규 사업 등의 내용 및 전망

기존의 메모리향 위주의 사업에서 FC-CSP기판, SiP모듈기판 등 System IC향 고부가가치 제품으로의 고객확보 및 매출확대를 추진하고 있습니다. 심텍은 반도체용 PCB를 전문적으로 생산하는 기업으로서 별도의 신규 사업을 추진하거나 검토하고 있지 않습니다.

바. 조직도

PCB(인쇄회로기판)제조 사업 부문의 조직도는 '(주)심텍'의 정기보고서 "II. 사업의 내용" - "7. 기타 참고사항" - "7-2. 영업개황 및 사업부문의 구분" - "(6)조직도" 부분을 참조하시기 바랍니다.

2. 주요 제품 및 서비스

가. 주요 제품 등의 현황

보고기간말 현재, 연결실체(지배회사 및 주요 종속회사)의 매출구성은 '지주회사 사업 및 'PCB 제조사업'이며, 각각의 비중은 다음과 같습니다.

(단위 : 백만원, %)

사업부문	매출 유형	품 목	2023년		2022년		2021년	
			매출액	비율	매출액	비율	매출액	비율
지주회사 사업	배당, 용역, 임대	배당 수익	5,502	0.50	5,405	0.32	4,149	0.30
		상표권 수익	772	0.07	1,413	0.08	1,146	0.10
		임대수익 외	1,901	0.17	2,694	0.16	4,288	0.30
PCB 제조 사업	제품 등	PCB 제조/판매 및 임가공	1,124,335	102.87	1,722,860	100.73	1,372,598	100.50
소계			1,132,511	103.62	1,732,372	101.28	1,382,181	101.20
연결조정(내부거래 제거)			-39,552	-3.62	-21,955	-1.28	-16,053	-1.20
합계			1,092,958	100.00	1,710,417	100.00	1,366,129	100.00

주1) 연결조정은 연결실체내 내부거래금액입니다.

주2) 상기 매출액은 K-IFRS 연결기준 누적 매출액입니다.

나. 주요 제품 등의 가격 변동 추이 및 가격 변동 원인

[지주회사 사업부문]

지주사업의 주요 서비스는 자회사들에게 브랜드로열티 수익, 경영자문 수익, 임대 수익, 배당 수익입니다. 브랜드로열티는 브랜드 사용료의 통상적인 범위(매출액에서 내부거래를 제외한 조정후 매출액의 0.1%)내에서 수취합니다. 또한 그룹 전반에 대한 결산, 인력관리, 세무 등을 지주회사가 수행함에 있어 소요되는 인건비를 각 자회사에 청구하여 정산하게 됩니

다. 임대수익은 당사가 보유한 투자부동산을 계열사 등에게 임대하여 발생하고 있습니다.

당사의 자회사들은 주요 사업회사인 (주)심텍의 해외시장 영업 및 판매, 부동산 임대 등 (주)심텍에 대한 사업의존도가 높기 때문에 (주)심텍이 영위하는 인쇄회로기판 제조 및 판매업의 시장환경 및 영업실적에 직접적인 영향을 받게 됩니다.

[PCB(인쇄회로기판)제조 사업 부문]

(단위 : 원/㎡)

품 목	2023년	2022년	2021년
인쇄회로기판	1,072,351	1,078,592	839,136

1) 산출기준(K-IFRS 연결기준)

: 2023년 주요 제품(누계)매출액 ÷ 2023년 주요 제품(누계)출고수량

2) 주요 가격변동원인

연결회사의 제조사업부문에서 생산하고 있는 반도체 및 통신기기용 인쇄회로기판의 가격은 제품별 구성비, 개별 제품의 Life Cycle 및 전방제품의 생산량 변화에 따라 영향을 받으며, 환율의 영향에 의해서도 가격 수준이 변동될 수 있습니다.

3. 원재료 및 생산설비

3-1. 주요 원재료에 관한 사항

[지주회사 사업 부문]

- 해당사항이 없습니다.

[PCB(인쇄회로기판)제조 사업 부문]

가. 주요 원재료 등의 현황

(단위 : 백만원, %)

사업부문	매입유형	품 목	구체적용도	2023년		2022년		2021년		비고(주요 매입처)	
				매입액	비율	매입액	비율	매입액	비율		
반도체용 인쇄회로기판	원재료	COPPER CLAD LAMINATE (동박적층판)	PCB 원판	70,767	18.8	129,753	24.4	127,950	25.0	Lg Chem, Ltd., Doosan Electronic (Gimcheon)	
		PREPREG (절연성수지)		56,835	15.1	75,016	14.1	77,574	15.2		Doosan Electronic (Gimcheon)
		COPPER FOIL (동박)		16,195	4.3	24,895	4.7	22,266	4.4		Mitsui & Co. Ltd.
		POTASSIUM GOLD CYANIDE (청화금카리)	106,512	28.3	140,913	26.5	139,914	27.4	Heesung Catalysts Corp.		
		기 타	COPPER ANODE 외	36,798	9.8	50,613	9.5	26,485	5.2	TAIYO INK PRODUCTS CO.,LTD	

	부재료	기 타	출가공 BIT외	89,402	23.7	110,685	20.8	116,936	22.9	Atotech Korea Co., Ltd
합 계			-	376,509	100.0	531,875	100.0	511,123	100.0	-

주1) 상기 매입액은 K-IFRS 연결기준 주요 원재료에 대한 2023년 연간 누계 매입액입니다.

주2) 주요 매입처와 연결회사는 계열관계, 합작관계, 주주관계, 제휴관계 등이 없는 상호간 독립적인 관계로 특수관계에 해당하지 않습니다.

나. 주요 원재료 등의 가격변동추이

(단위 : 원)

품 목	2023년	2022년	2021년
POTASium GOLD CYANIDE	57,146	44,437	42,023
COPPER CLAD LAMINATE	10,224	11,301	9,334
PREPREG	4,754	4,381	3,682
COPPER FOIL	2,183	2,238	1,884

1) 산출기준(K-IFRS 연결기준)

- 2023년 원재료 누계 매입금액 ÷ 2023년 원재료 누계 매입수량

2) 주요 가격변동원인

- 환율의 변화에 따른 가격변동(달러 및 엔화)
- 원재료의 수급상황에 따른 가격변동
- 심택의 고부가가치 제품 생산 비중 확대 등의 제품구조 변화

3-2. 생산 및 설비에 관한 사항

[지주회사 사업 부문]

- 지주회사의 생산설비의 현황 등 자산변동은 'PCB(인쇄회로기판)제조 사업부문'과 함께 통합하여 표기하였습니다.

[PCB(인쇄회로기판)제조 사업 부문]

가. 생산능력 및 생산능력의 산출근거

1) 생산능력(K-IFRS 연결기준)

(단위 : m²)

사업부문	품 목	사업소	2023년	2022년	2021년
HDI	Module외	-	480,000	720,000	636,000
SPS	Substrate 외	-	1,164,000	1,164,000	1,164,000
합 계			1,884,000	1,884,000	1,800,000

주) 상기 생산능력은 설비의 변동 및 생산수율에 따라 변동될 수 있습니다.

2) 생산능력의 산출근거

가) 산출방법 등

(1) 산출기준(K-IFRS 연결기준)

- HDI 월간 평균생산능력 : 40,000 m²
- SPS 월간 평균생산능력 : 97,000 m²

(2) 산출방법(K-IFRS 연결기준)

- HDI 생산능력 = 40,000 m² × 12개월
- SPS 생산능력 = 97,000 m² × 12개월

나) 평균가동시간

- 1일 평균 가동시간 : 21시간(1일 2교대)

나. 생산실적 및 가동률

1) 생산실적

(단위 : m²)

사업부문	품 목	사업소	2023년	2022년	2021년
HDI	Module 외	-	420,380	618,210	677,971
SPS	Substrate 외	-	556,801	976,382	971,528
합 계			977,181	1,594,592	1,649,499

2) 가동률

(단위 : m²)

사업소(사업부문)	가동가능생산량	실제가동생산량	평균가동률(%)
공 장	1,644,000	977,181	59.44

주1) 상기 가동가능생산량 및 실제가동생산량은 2023년 누적 생산량 기준이며 기재단위는 m²를 기준으로 산정 하였음

주2) 평균가동율(%) = 2023년 누계 생산실적(m²) / 2023년 누계 생산능력(m²).

다. 생산설비의 현황 등

1) 생산설비 현황

[자산항목 : 토지]

(단위 : 천원)

사업소	소유형태	소재지	구분	기초장부가액	당기말 현재 누적 증감		상각	기말 장부가액	비고
					증가	감소			
국내	소유	충북 청주외	-	43,794,649	889,615	158,738	-	44,525,526	-
일본	소유	일본 치노	-	8,617,783	-	366,345	-	8,251,438	-
합 계				52,412,431	889,615	525,083	-	52,776,964	-

[자산항목 : 건물]

(단위 : 천원)

사업소	소유형태	소재지	구분	기초장부가액	당기말 현재 누적 증감		상각	기말	비고
					증가	감소			

								장부가액	
국내	소유	총북 청주외	-	52,668,609	19,655,269	162,089	2,151,422	70,010,366	-
일본	소유	일본 치노	-	19,927,374	6,053	833,173	859,114	18,241,140	-
중국	소유	중국 시안	-	23,666,202	980,139	80,121	878,801	23,687,420	-
미국	소유	미국 캘리포니아주	-	690,793	12,333	-	23,330	679,795	-
말레이시아	소유	말레이시아 페낭	-	103,418,505	37,624,150	3,185,749	3,286,931	134,569,975	-
합 계				200,371,483	58,277,943	4,261,132	7,199,598	247,188,696	-

[자산항목 : 구축물]

(단위 : 천원)

사업소	소유형태	소재지	구분	기초장부가액	당기말 현재 누적 증감		상각	기말 장부가액	비고
					증가	감소			
국내	소유	총북 청주외	-	529,415	293,890	-	104,027	719,277	-
일본	소유	일본 치노	-	1,481,176	-	59,441	224,433	1,197,302	-
합 계				2,010,591	293,890	59,441	328,461	1,916,579	-

[자산항목 : 기계장치]

(단위 : 천원)

사업소	소유형태	소재지	구분	기초장부가액	당기말 현재 누적 증감		상각	기말 장부가액	비고
					증가	감소			
국내	소유	총북 청주외	-	143,692,082	65,389,389	3,392,088	34,960,808	170,728,574	-
일본	소유	일본 치노	-	30,259,401	13,954,128	1,608,927	7,378,040	35,226,562	-
중국	소유	중국 시안	-	12,952,344	2,871,983	38,526	3,106,637	12,679,164	-
말레이시아	소유	말레이시아 페낭	-	75,347,968	37,671,333	3,648,097	13,260,509	96,110,695	-
말레이시아	소유	말레이시아 라왕	-	2,803,199	1,067,719	61,268	1,228,855	2,580,795	-
합 계				265,054,994	120,954,553	8,748,907	59,934,849	317,325,791	-

[자산항목 : 차량운반구]

(단위 : 천원)

사업소	소유형태	소재지	구분	기초장부가액	당기말 현재 누적 증감		상각	기말 장부가액	비고
					증가	감소			
국내	소유	총북 청주외	-	144,427	61,302	-	59,365	146,365	-
중국	소유	중국 소주	-	27,836	65,787	224	7,961	85,438	-
말레이시아	소유	말레이시아 페낭	-	62,682	122,401	4,007	11,206	169,871	-
말레이시아	소유	말레이시아 라왕	-	8,124	-	8,124	-	-	-
합 계				243,068	249,490	12,355	78,531	401,673	-

[자산항목 : 시설장치 등]

(단위 : 천원)

사업소	소유형태	소재지	구분	기초장부 가액	당기말 현재 누적 증감		상각	기말 장부가액	비고
					증가	감소			
국내	소유	총북 청주외	-	85,782,328	63,534,716	-	22,221,392	127,095,653	-
일본	소유	일본 치노	-	36,677,834	1,753,600	1,517,106	4,037,631	32,876,697	-
중국	소유	중국 시안	-	28,868	69	-	8,969	19,968	-
중국	소유	중국 소주	-	25,125	-	4,478	5,492	15,155	-
말레이시아	소유	말레이시아 라왕	-	79,429	-	67,347	12,082	-	-
말레이시아	소유	말레이시아 페낭	-	7,122,982	997,197	164,991	1,001,501	6,953,687	-
미국	소유	미국 캘리포니아주	-	84,606	3,000	-	4,854	82,752	-
합 계				129,801,172	66,288,582	1,753,922	27,291,920	167,043,911	-

주) 상기 시설장치 등에 임대자산 및 기타의 유형자산이 포함되어 있습니다.

[자산항목 : 건설중인자산]

(단위 : 천원)

사업소	소유형태	소재지	구분	기초장부가액	당기말 현재 누적 증감		상각	기말 장부가액	비고
					증가	감소			
국내	소유	충북 청주외	-	102,908,472	-	51,681,840	-	51,226,632	-
일본	소유	일본 치노	-	5,932,732	132,860	254,853	-	5,810,739	-
중국	소유	중국 시안	-	606,890	5,361,219	100,373	-	5,867,736	-
말레이시아	소유	말레이시아 페낭		28,659,989	-	27,923,087	-	736,902	
합 계				138,108,083	5,494,079	79,960,153	-	63,642,009	-

2) 설비의 신설·매입 계획 등 가) 진행 중 및 향후 투자 계획

구분	투자목적	투자기간	투자금액			기대효과
			기투자액	향후 투자액	총 투자금액 (자본대비 %)	
생산설비 증설 등	System IC 향 제품 매출 확대를 위한 설비투자	2024.03.12 ~ 2025.12.31	-	1,200억원	1,200억원 (21.8%)	-고부가가치 System IC 향 매출확대에 따른 수익성 향상

주1) 상기 설비투자는 2024년 3월 8일 공시한 전환사채 및 신주인권부사채 발행 관련 주요사항보고서에서 '자본조달 목적'으로 기재한 부분과

동일 하며, '향후 투자액'은 전환사채 및 신주인권부사채 발행금액을 합산한 금액입니다.

주2) 상기 설비투자 관련 투자 대상인 구체적 설비 및 기계 장치 등은 현재 확정되지 않았으며, 전방시장의 수요 증대 등 변동성을 감안하여

약 2년간 유동적으로 진행할 예정임. 또한 향후 생산설비 증설 관련 구체적 투자 결정이 관련 수시 공시 의무에 해당 될 경우 관련 공시

규정에 따라 공시 예정입니다.

4. 매출 및 수주상황

4-1. 매출에 관한 사항

가. 매출실적

[지주회사 사업 부문]

지주회사의 주 수입원은 자회사 등으로부터 받는 배당수익, 임대수익, 경영자문수수료, 상표권 사용수익으로 연결기준 매출 현황은 다음과 같습니다.

(단위 : 백만원, %)								
사업부문	매출 유형	품 목	2023년		2022년		2021년	
			매출액	비율	매출액	비율	매출액	비율
지주회사 사업	배당, 용역 임대	배당 수익	5,502	0.50	5,405	0.32	4,149	0.30
		상표권 수익	772	0.07	1,413	0.08	1,146	0.10

		임대수익 외	1,901	0.17	2,694	0.16	4,288	0.30
PCB 제조 사업	제품 등	PCB제조 판매 및 임가공	1,124,335	102.87	1,722,860	100.73	1,372,598	100.50
소계			1,132,511	103.62	1,732,372	101.28	1,382,181	101.20
연결조정(내부거래 제거)			-39,552	-3.62	-21,955	-1.28	-16,053	-1.20
합계			1,092,958	100.00	1,710,417	100.00	1,366,129	100.00

주1) 연결조정은 연결실체내 내부거래금액 입니다.

주2) 상기 매출액은 K-IFRS 연결기준 누적 매출액입니다.

[PCB(인쇄회로기판)제조 사업 부문]

(단위 : 백만원)						
사업부문	매출유형	품 목		2023년	2022년	2021년
인쇄회로기판	제품매출	Memory Module	수출	232,887	329,255	283,356
			내수	10,985	47,297	54,030
			합계	243,872	376,552	337,386
		Package Substrate	수출	704,353	1,243,094	895,795
			내수	93,670	77,806	132,652
			합계	798,023	1,320,900	1,028,447
합계			수출	937,240	1,572,349	1,179,151
			내수	104,655	125,104	186,682
			합계	1,041,896	1,697,452	1,365,833

주1) 수출금액은 로칼매출분이 포함된 금액입니다.

나. 판매경로 및 판매방법 등

[지주회사 사업 부문]

지주회사의 주 수입원은 자회사 등으로부터 받는 배당수익, 임대수익, 경영자문수수료, 상표권 사용수익으로 판매경로 및 판매방법, 주요 매출처는 해당사항이 없습니다.

[PCB(인쇄회로기판)제조 사업 부문]

1) 판매조직

PCB(인쇄회로기판) 제조사업 부문의 판매 조직은 (주)심택의 정기보고서 "II. 사업의 내용" - "7. 기타 참고사항" - "7-2. 영업개황 및 사업부문의 구분" - "(6)조직도" 부분을 참조하시기 바랍니다.

2) 판매경로

PCB(인쇄회로기판)제조 사업 부문의 판매경로는 크게 3가지의 방법으로 나눌 수 있으며, 각각의 판매경로는 아래와 같습니다.

(단위 : 백만원)

매출유형	품목	구분	판매경로	2023년 매출액	비중
제품매출	Module PCB, Package Substrate 등 전제품	수출	PO접수-납품-수금(외화입금)-네고	577,634	55.4%
		로칼	Local LC접수-납품-인수증 접수-네고	359,606	34.5%
		내수	PO접수-납품-세금계산서발행-수금(현금 및 어음)	104,655	10.0%

		합계	1,041,896	100.0%
--	--	----	-----------	--------

3) 판매방법 및 조건

구분	내용
수출	직접 수출후 90일 이내에 외화입금
로칼	국내로칼 수출후 세금계산서 발행 이후 10일 이내 원화 또는 외화 결제
내수	거래처의 생산계획에 의거 거래처에 납품 후 평균 90일 이내 현금 또는 어음 결제

4) 판매전략

반도체 및 정보 통신기기용 인쇄회로기판 전문 제조업체로 국내외 세계적인 반도체 제조업체에게 안정적으로 제품을 공급하고 있습니다. 또한, 제조경쟁력을 바탕으로 고객사와 전략적 파트너 관계를 유지하고 있습니다.

5) 주요 매출처

2023년 누적 매출액 기준 주요 고객사별 매출비중은 다음과 같습니다.

주요 고객사	매출비중	비고
S사	37%	-
H사	22%	-
기타	41%	-
합계	100%	-

주) 상기 고객사 및 매출비중은 주요 고객사를 기준으로 작성하였으며, 연결회사 및 고객사 영업기밀 보호를 위하여 실제 상호명을 기재하지 않았습니다.

4-2. 수주상황

[지주회사 사업 부문]

"해당사항 없음."

[PCB(인쇄회로기판)제조 사업 부문]

(단위 : m², 천USD)

품목	수주 일자	납기	수주총액		기납품액		수주잔고	
			수량	금액	수량	금액	수량	금액
인쇄회로기판	2023.01. ~ 2023.12	-	1,272,574	994,764	1,076,476	835,160	196,098	159,604
합계			1,272,574	994,764	1,076,476	835,160	196,098	159,604

주 1) 수주총액 = 2022년말 수주잔고 + 2023년 누계 수주기준 입니다.

주 2) 기납품액 : 수주총액 중 2023년 누계 납품기준 입니다.

5. 위험관리 및 파생거래

5-1. 시장위험과 위험관리

※ 5-1 시장위험과 위험관리는 기업공시서식작성기준 4-2-1(일반원칙)에 따라 사업분야를 통합하여 작성하였습니다.

가. 위험관리 정책

연결회사의 위험관리 정책은 연결회사가 직면한 위험을 식별 및 분석하고, 적절한 위험 한계치 및 통제를 설정하고, 위험이 한계치를 넘지 않도록 하기 위해 수립되었습니다. 위험관리 정책과 시스템은 시장 상황과 연결회사의 활동의 변경을 반영하기 위해 정기적으로 검토되고 있습니다. 연결회사는 훈련 및 관리기준, 절차를 통해 모든 종업원들이 자신의 역할과 의무를 이해할 수 있는 엄격하고 구조적인 통제환경을 구축하는 것을 목표로 하고 있습니다.

나. 신용위험

신용위험이란 고객이나 거래상대방이 금융상품에 대한 계약상의 의무를 이행하지 않아 연결회사가 재무손실을 입을 위험을 의미합니다. 주로 거래처에 대한 매출채권과 투자자산에서 발생합니다.

1) 매출채권

대부분의 고객들이 연결회사와 다년간 거래해 오고 있으며, 손실은 자주 발생하지 않았습니다. 또한 연결회사의 신용위험에 대한 노출은 주로 각 거래처별 특성의 영향을받습니다. 연결회사는 대금 결제조건을 결정하기 이전에 신규 거래처에 대해 개별적으로 신용도를 검토하고 있으며, 대외 거래처의 신용도를 재평가하여 신용도를 재검토하고 있습니다. 연결회사는 매출채권과 투자자산에 대해 발생할 것으로 예상되는 손실에 대해 총당금을 설정하고 있습니다. 또한 연결회사는 신용위험을 관리하기 위하여 회수가 지연되는 금융자산에 대하여는 회수지연현황 및 회수대책이 보고되고 있으며 지연사유에 따라적절한 조치를 취하고 있습니다.

2) 투자자산

연결회사는 우량한 신용등급을 가진 곳에만 투자를 함으로서 신용위험에의 노출을 제한하고 있습니다.

3) 신용위험에 대한 노출

금융자산의 장부금액은 신용위험에 대한 최대노출정도를 나타냅니다.

- 신용위험에 대한 최대 노출정도

(단위: 천원)

구분	당기말	전기말
현금및현금성자산	28,126,634	141,869,508
매출채권 및 기타채권(유동)	116,043,736	124,529,285
매출채권 및 기타채권(비유동)	4,794,379	3,164,710
기타금융자산(유동)	1,130,000	80,434,235

기타금융자산(비유동)(주)	5,011,426	4,535,163
합 계	155,106,175	354,532,902

주) 지분상품은 제외되어 있습니다.

- 대여금 및 수취채권에 대한 대손충당금의 기중 변동내역

(단위: 천원)

구 분	당기		전기	
	유동	비유동	유동	비유동
기초순장부금액	56,961	13,923	56,543	9,994,307
대손상각비	7,316	(13,923)	23,707	13,923
회수 및 제각	-	-	(20,955)	(9,994,307)
외화환산효과	(33,872)	67,659	(2,334)	-
보고기간말 금액	30,406	67,659	56,961	13,923

다. 유동성위험

유동성위험이란 연결회사가 만기에 재무적인 의무를 수행하지 못할 위험을 의미하며, 유동성을 관리하는 연결회사의 방법은 가능한 한 일반적인 상황이나 압박적인 상황하에서도 받아들일 수 없는 손실이나 연결회사의 평판에 손상을 입힐 위험 없이 만기일에 부채를 상환할 수 있는 충분한 유동성을 유지하도록 하는 것입니다.

연결회사는 중장기 경영계획 및 단기 경영전략을 통해 현금흐름을 모니터링하고 있으며, 일반적인 예상 운영비용을 충당할 수 있는 현금을 보유하고 있습니다. 여기에는 합리적으로 예상할 수 없는 극단적인 상황으로 인한 잠재적인 효과는 포함되지 않았습니다.

연결회사는 유동성위험을 관리하기 위하여 단기 및 중장기 자금관리계획을 수립하고 현금유출예산과 실제 현금유출액을 분석, 검토하여 금융부채와 금융자산의 만기구조를 대응시키고 있습니다. 연결회사의 경영진은 영업활동현금흐름과 금융자산의 현금유입으로 금융부채를 상환가능하다고 판단하고 있습니다.

라. 시장위험

시장위험이란 시장가격의 변동으로 인하여 금융상품의 공정가치나 미래현금흐름이 변동할 위험을 의미합니다. 시장가격 관리의 목적은 수익은 최적화하는 반면 수용가능한 한계 이내로 시장위험 노출을 관리 및 통제하는 것입니다.

1) 환위험

연결회사의 외환관리는 환율변동으로 인한 위험 최소화 및 안정적인 현금흐름 확보를 원칙으로 하며, 투기적 거래는 금지하고 있습니다. 원화 및 달러화의 적정보유 등을 통하여 환리스크를 관리하고 있으며, 분기별로 환 리스크 관리에 관한 현황을 이사회에 보고하고 있습니다.

마. 자본관리

연결회사의 자본관리는 건전한 자본구조를 유지하며, 주주이익의 극대화를 목적으로하고 있습니다. 연결회사는 최적 자본구조 달성을 위해 부채비율과 순차입금비율 등의 재무비율을 자본관리지표로 사용하고 있습니다. 부채비율은 부채총계를 자본총계로 나누어 산출하고 있으며, 순차입금비율은 순차입금을 자본총계로 나누어 산출하고 있습니다.

(단위: 천원, %)

구 분	당기말	전기말
부채비율:		
부채총계	891,702,876	783,354,666
자본총계	418,902,843	633,029,079
부채비율	212.87%	123.75%
순차입금비율:		
현금및현금성자산	28,143,495	141,882,334
차입금	342,152,093	164,438,501
전환사채	-	29,207,730
파생상품부채	-	22,863,897
순차입금	314,008,597	74,627,794
순차입금비율	74.96%	11.79%

바. 공정가치

- 금융상품 종류별 장부금액 및 공정가치

(단위: 천원)

구 분	당기말		전기말	
	장부금액	공정가치	장부금액	공정가치
상각후원가로 인식된 자산				
현금및현금성자산	28,143,495	(주1)	141,882,334	(주1)
매출채권 및 기타채권	78,599,218	(주1)	102,363,974	(주1)
기타금융자산	6,141,426	(주1)	75,110,163	(주1)
기타포괄손익 공정가치 금융자산				
매출채권 및 기타채권	42,238,898	(주1)	25,330,021	(주1)
기타금융자산	234,563	234,563	10,037,384	10,037,384
상각후원가로 인식된 부채				
매입채무 및 기타채무 (주2)	360,874,429	(주1)	322,129,342	(주1)
차입금	342,152,093	(주1)	164,438,501	(주1)
전환사채	-	-	29,207,730	(주1)
기타금융부채	370,000	(주1)	370,000	(주1)
당기손익 공정가치 금융부채				
파생상품부채	-	-	22,863,897	22,863,897

주1) 장부금액이 공정가치의 합리적인 근사치인 금액은 공정가치 공시에서 제외하였습니다.

주2) 금융상품에 해당하지 않는 종업원 관련 부채는 제외하였습니다.

- 공정가치 측정의 투입변수 특징에 따른 공정가치 서열체계는 다음과 같습니다.

구분	투입변수의 특징
수준 1	측정일에 동일한 자산이나 부채에 대해 접근할 수 있는 활성시장의 (조정하지 않은)공시가격
수준 2	수준 1의 공시가격 외에 자산이나 부채에 대해 직접적으로나 간접적으로 관측할 수 있는 투입변수
수준 3	자산이나 부채에 대한 관측할 수 없는 투입변수

- 공정가치로 측정되는 금융상품의 공정가치 서열체계 구분은 다음과 같습니다.

(단위: 천원)

당기말	수준 1	수준 2	수준 3	합계
기타포괄손익-공정가치 금융자산				
기타포괄손익-공정가치측정 금융자산(기타금융상품)	215,123	-	19,440	234,563

(단위: 천원)

전기말	수준 1	수준 2	수준 3	합계
기타포괄손익-공정가치 금융자산				
기타포괄손익-공정가치측정 금융자산(기타금융상품)	156,989	-	9,880,396	10,037,385
당기손익-공정가치 측정 금융부채				
파생상품부채	-	-	22,863,897	22,863,897

각 공정가치 서열체계의 수준 간 이동 내역은 없습니다.

- 연결회사는 공정가치 서열체계에서 수준 3으로 분류되는 반복적인 공정가치측정치에 대해 다음의 가치평가기법과 투입변수를 사용하고 있습니다.

(단위: 천원)

전기말	공정가치	가치평가기법	투입변수	투입변수 범위
파생상품부채(전환권)	22,988,818	Binomial Tree Model	- 주가 변동성 - 할인율	주가변동성 : 44.51%
파생상품부채(콜/풋)	(124,921)			무위험 할인율 : 3.73%
				발행자 할인율 : 15.33%
				회사 할인율 : 9.82%
기타포괄손익-공정가치측정 금융자산(기타금융상품)	9,880,396	현재가치법	신용위험이 반영된 할인율	할인율: 9.86%

- 수준3으로 분류된 반복적인 공정가치 측정치의 민감도 분석

금융상품의 민감도 분석은 통계적 기법을 이용한 관측 불가능한 투입변수의 변동에 따른 금융상품의 가치 변동에 기초하여 유리한 변동과 불리한 변동으로 구분하여 이루어집니다.

그리고 공정가치가 두 개 이상의 투입변수에 영향을 받는 경우에는 가장 유리하거나 또는 가장 불리한 금액을 바탕으로 산출됩니다.

민감도 분석대상으로 수준3으로 분류되는 금융상품 중 해당 공정가치 변동이 당기손익으로 인식되는 이자율관련 파생상품과 주식관련 파생상품이 있고, 공정가치 변동이 당기손익 혹은 기타포괄손익으로 인식되는 지분증권 및 수익증권이 있습니다.

각 금융상품별 투입변수의 변동에 따른 손익효과에 대한 민감도 분석 결과는 아래와 같습니다.

(단위: 천원)

구분	당기	
	유리한 변동	불리한 변동
금융부채		
파생상품부채(전환권)	-	-

파생금융상품의 경우 주요 관측불가능한 투입변수인 주가변동성과 할인율을 각각 10%, 1% 증가 또는 감소시킴으로써 공정가치 변동을 산출하고 있습니다.

사. 금융자산과 금융부채의 상계

연결회사는 실행가능한 일괄상계약정 또는 이와 유사한 약정의 적용을 받는 인식된 금융자산 및 금융부채가 없습니다.

5-2. 파생상품 및 풋백옵션 등 거래현황

[지주회사 사업부문]

당사는 공시서류작성기준일 현재 보유 또는 의무를 부담하고 있는 파생상품이 없으며, 기타 타법인 주식 또는 출자증권 등의 취득과 관련하여 체결한 풋옵션(Put Option), 콜옵션(Call Option), 풋백옵션(Put Back Option)등 계약사항이 없습니다.

[PCB(인쇄회로기판)제조 사업부문]

가. 파생상품 및 풋백옵션 등 거래현황

당사의 종속회사인 (주)글로벌심텍이 외부투자자를 대상으로 발행(2021.08.06) 한 제 3회차 전환사채는 모회사인 (주)심텍이 자회사에 대한 경영권 강화 목적으로 기존 인수자(투자자)로부터 취득(2023.02.06)을 완료하였습니다. 이 과정에서 본 전환사채와 관련된 매도청구권(Call Option) 및 매수청구권(Put Option)은 모두 소멸하였습니다.

6. 주요계약 및 연구개발활동

6-1. 경영상의 주요계약

- 해당사항이 없습니다.

6-2. 연구개발활동

[지주회사 사업 부문]

- 해당사항이 없습니다.

[PCB(인쇄회로기판)제조 사업 부문]

가. 연구개발활동의 개요

1) 연구개발 담당 조직

- 조직형태 : 기업부설연구소

- 연구소는 연구개발그룹으로 선행공정개발팀, 선행제품개발팀으로 구성되어 있습니다

(단위 : 명)

구 분	석 사	학 사	전문대	기 타	계
연구전담요원	6	9	0	0	15
연구보조원	0	0	1	7	8
관리직원	0	0	0	1	1
계	6	9	1	8	24

2) 연구개발비용

(단위 : 천원)

과 목	2023년	2022년	2021년	비 고
연구개발비용 총계	19,548,561	14,855,360	21,589,893	-
(정부보조금)	1,584	389,488	6,042	-
연구개발비용 계 (정부보조금 차감 후)	19,546,978	14,465,872	21,583,851	-
회계처리	개발비 자산화(무형자산)	-	-	-
	연구개발비(비용)	19,548,561	14,855,360	21,589,893
연구개발비 / 매출액 비율 [연구개발비용 총계 ÷ 당기매출액 × 100]	1.88%	0.93%	1.58%	-

나. 연구개발실적

PCB(인쇄회로기판)제조 사업부문의 지적재산권 보유현황 및 연구개발실적은 하기 표와 같습니다. 이 중 지적재산권 보유현황의 상세내역은 '㈜심텍'의 정기보고서 "XII. 상세표" - "4. 연구개발실적" 부분을 참조하시기 바랍니다.

- 지적재산권 보유현황

구분	국내특허	해외특허	총계
등록	135건	3건	138건
출원 중	19건	-	19건
합계	154건	3건	157건

- 연구개발실적

순번	항목	내용	진행현황
1	AiP High Layer 기판개발	AiP 제품 개발 대응력 향상을 위한 개발	개발완료
2	Embedded Active + Cavity 기판 개발	새로운 구조 및 공법 개발을 통한 Embedded Active + Cavity 제품 개발	개발완료
3	Micro LED 기판 개발	원가 절감 목적으로 Glass 소재 기판을 ETS Substrate로 적용 개발	개발완료
4	Cu Post interposer 기판 개발	POP & Bump Type Post Substrate 개발	개발완료
5	Direct Patterning Method 개발	Direct Patterning Method (금속 3D 프린팅) 기술 개발 및 Feasibility 평가	개발완료
6	AiP/SiP 후판 FVI 공정 개발	후판 두께 제약 해결을 위한 최종검사 설비 개조 및 Process 정립	개발완료
7	Cavity Detach 설비 개발	Cavity PCB Detach 자동화를 위한 설비개발	개발완료
8	Unbalance 구조 AiP 기판 개발	AiP 개발 제품 대응을 위한 Unbalance 구조 Via Filling 개선 평가	개발완료
9	Alignment 정밀도 향상을 위한 공법개발	신호 손실 최소화를 위한 층간 Alignment 최소화 기술 확보	개발완료
10	고다층 적층 기술 개발	후판 고다층 제품 Process 정립 및 기반 기술 확보	개발완료
11	System IC 기반기술 확보를 위한 Alignment 개발	L to L Registration Tolerance 감소 기술 개발	개발완료
12	Hybrid Thin Form Factor 개발	PPG + RCC 조합의 Hybrid type 초박판 coreless 기판 개발	개발완료
13	Thermal Via 개발	Bar / Chunk Via에 대한 도금 Filling Process 및 조건 기술 확보	개발완료
14	Through Hole Filling 개발	PTH Cu Filling을 통한 Thermal 특성 강화	개발중
15	초미세 회로 기판 개발	저조도 적층 구현 및 동박 대체 Thin Seed Sputter 공법 검증	개발완료
16	Cu Post 개발	PKG Process 간소화 & 원가 절감을 위한 Cu Post 공법 개발	개발완료
17	SL Cavity Both Side Cavity 개발	새로운 구조의 Cavity 제품 개발 (Both Side Cavity)	개발완료
18	ED(Embedded Die) 개발	Embedded Die 에 대한 기술력 확보	개발완료
19	ALD공법을 활용한 RF-SiP 기판 개발	고주파 기판용 저조도 금속 산화 박막 개발	개발완료
20	Thermal Bar Via 개발	Thermal Via 개발을 통해 열방출성이 높은 Sub Process 개발	개발완료
21	High Height Cu Post 개발	Cu Post Height Capability 개선 및 표면처리 기술 확보	개발완료
22	Chunk Via Filling 개발	Chunk Via Filling Process 조건 및 내부 기술력 확보	개발완료
23	PID 소재평가	반도체 RDL 소재를 PCB화하여 제품 진행 가능 여부 평가	개발중
24	Thin Copper Foil 평가	소재 국산화 및 Fine Pitch 시장 선점을 위한 개발	개발중
25	Cavity Interposer 개발	신규 Cavity Interposer 개발	개발완료
26	AiP Cavity Sub 개발	AiP PKG 제품의 두께 감소를 위한 AiP Cavity 개발	개발완료
27	고다층 Coreless 개발	High Layer Coreless에 대한 기술력 확보	개발완료
28	High Layer Slim FCBGA 개발	고다층 ABF FCBGA에서 고다층 Slim FCBGA로 전환 및 개발	개발완료
29	고다층 Mobile용 mmWave AiP 제품 개발	Mobile mmWave AiP 제품 개발	개발완료

7. 기타 참고사항

7-1 산업의 특성 등

[지주회사 사업 부문]

※ 당사는 공정거래위원회로부터 「독점규제 및 공정거래에 관한 법률」 제2조 제1호의2 및 같은 법

시행령 제3조 제2항에 의거 2021년 12월 31일부로 지주회사 적용이 해제되었으나, 자회사 지분 보유 및 관리를 목적으로 하는 사업영역에는 변동없이 실질적인 순수지주회사의 역할을 수행하고 있습니다.

가. 산업의 특성

지주회사(持株會社, Holding Company)란 다른 회사의 주식을 소유함으로써 그 회사의 사업내용을 지배하는 것을 주된 사업으로 하는 회사를 말합니다. 사업내용을 지배한다는 것은 회사의 사업에 관한 주요 경영사항에 관여하고, 그에 관한 결정에 영향력을 행사한다는 것을 의미합니다.

지주회사는 크게 순수지주회사와 사업지주회사로 구분할 수 있습니다. 순수지주회사는 어떠한 사업활동도 하지 않고, 다른 회사의 주식을 소유함으로써 그 회사를 지배하는 것을 주된 목적으로 하며 지배하는 자회사들로부터 받는 배당금, 경영자문수수료, 브랜드수수료, 임대 수익 등을 통한 수수료 등을 주된 수입원으로 합니다. 사업지주회사는 직접 어떠한 사업활동을 함과 동시에 다른 회사를 지배하기 위하여 주식을 소유하는 회사입니다.

우리나라에서는 경제력 집중 및 산업의 독점화를 방지하기 위하여 지주회사 제도를 법률로 금지하여 왔으나 IMF금융위기 이후 구조조정을 원활하게 하기 위하여 공정거래법상 엄격한 요건을 충족할 경우에 한하여 지주회사 설립 및 전환을 허용하고 있습니다.

지주회사의 장점으로서는 기업지배구조의 투명성을 증대시켜 시장으로부터 적정한 기업가치를 평가받음으로써 주주의 가치를 높이고, 독립적인 경영 및 객관적인 성과평가를 가능케 함으로써 책임경영을 정착시키며, 사업부문별 특성에 맞는 신속하고 전문적인 의사결정이 가능한 체제를 확립하여 사업부문별 경쟁력을 강화하고, 전문화된 사업역량에 기업의 역량을 집중함으로써 경영위험의 분산 등을 추구할 수 있습니다.

지주회사에 대한 법률적 근거는 공정거래법의 제2조 제1호의2에서 그 기준을 정하고 있습니다. 지주회사는 회사가 소유하고 있는 자산총액이 5천억원 이상으로서 지배 목적의 자회사에 대한 주식가액(지분포함) 합계액이 당해 회사 자산총액의 100분의 50이상인 회사를 의미합니다.

한편, 지주회사가 경제력의 집중 또는 무리하게 계열사를 확장하거나 유지하는 행위를 방지하기 위해 공정거래법의 제18조 규정에 의거 다음 각호에 해당하는 행위를 금지하고 있습니다.

- 1) 자본총액의 2배를 초과하는 부채액을 보유하는 행위
- 2) 자회사의 주식을 그 자회사 발행주식총수의 100분의 50(자회사가 주권상장법인이거나 자본시장과 금융투자예 관한 법률에 따른 국외상장법인 또는 공동출자법인인 경우 100분의 30으로 하고, 벤처지주회사의 자회사인 경우에는 100분의 20) 미만으로 소유하는 행위
- 3) 계열회사가 아닌 국내회사의 주식을 당해 회사 발행주식총수의 100분의 5를 초과하여 소유하는 행위(벤처지주회사 또는 소유하고 있는 계열회사가 아닌 국내회사의 주식가액의 합계액이 자회사의 주식가액의 합계액의 100분의 15 미만인 지주회사에 대하여는 적용하지 아니한다) 또는 자회사 외의 국내계열회사의 주식을 소유하는 행위
- 4) 금융업 또는 보험업을 영위하는 자회사의 주식을 소유하는 지주회사(이하 "금융지주회사"라 한다)인 경우 금융업 또는 보험업을 영위하는 회사외의 국내회사의 주식을 소유하는 행위

5) 금융지주회사외의 지주회사(이하 "일반지주회사"라 한다)인 경우 금융업 또는 보험업을 영위하는 국내회사의 주식을 소유하는 행위

나. 경쟁요소

지주사업부문은 경쟁에 대한 해당사항이 없습니다.

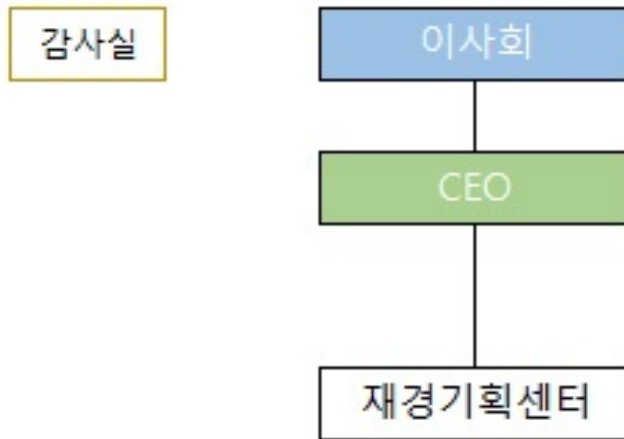

[PCB(인쇄회로기판)제조 사업 부문]

가. 산업의 특성

1) 산업의 개요 및 분류

PCB는 다수의 전자 부품을 표준화된 방식으로 고정 및 연결하기 위해 만들어진 배선이 패턴화되어 있는 기판을 의미합니다. 과거에는 PCB의 회로를 패터닝(형성)하기 위해 스크린 인쇄법등이 사용되기도 했으나 현재는 일부 저가의 범용성기판에 사용되고 있으며 대부분은 감광성 필름을 사용해 패턴을 형성하고 있으며, 스크린 인쇄에서 차용한 PCB 즉, 인쇄회로기판이라는 용어가 일반적으로 사용되고 있습니다.

PCB는 용도에 따라 크게 부품 실장용 메인보드 PCB와 반도체칩을 메인보드에 실장할때 중간에서 버퍼 커넥터(Buffer Connector) 역할을 하는 서브스트레이트 기판으로 분류됩니다. PCB는 모든 전자기기에 필수적으로 쓰이는 핵심 부품으로 PCB를 대체할 가능성이 있는 대체재와 그 시장은 없습니다.

2) 국민 경제적 지위

반도체 및 정보 통신기기용 인쇄회로기판 제조업은 2000년대 들어 정보화 기기의 다양화와 PC 보급의 대중화로 인하여 시장이 확대되고 있습니다. 이에 따라, 21세기 한국 경제의 주력 산업으로 점차 자리잡고 있으며 고용, 소득, 외화 획득 등 국민경제 활성화에 기여하고 있습니다.

3) 시장의 규모

Prismark에 따르면, 2023년 PCB 산업은 전년보다 15% 하락한 약 695억 달러로 전망됩니다. 또한 전체 PCB 시장중 Communication, Computing 분야가 각각 26.1%, 22.1%로 가장

큰 비중을 차지할 것으로 예상됩니다.

<표> 세계 인쇄회로기판 연도별 시장규모

(단위 : 백만달러)

구분	2022년	2023년 전망	2022~2023 성장률	2028년 전망	연평균성장률 (2022~2027)
Computing	18,456	15,348	-16.8%	19,262	0.9%
Communication	20,492	18,138	-11.5%	22,580	2.0%
Consumer	8,399	7,187	-14.4%	8,830	1.0%
Automotive	8,983	8,741	-2.7%	11,150	4.4%
Industrial	3,214	2,777	-13.6%	3,428	1.3%
Medical	1,505	1,395	-7.3%	1,664	2.0%
Military/Aerospace	3,277	3,433	4.8%	4,434	6.2%
Packaging	17,415	12,498	-28.2%	19,065	1.8%
합계	81,741	69,517	-15.0%	90,413	2.0%

출처 : Prismark(Mar. 2024)

4) 생산능력의 규모

Prismark에 따르면, 2023년 PCB 산업의 생산 규모는 전년보다 15% 하락할 것으로 추정됩니다. 대부분의 PCB 분야가 역성장 하였으나, Military/Aerospace 분야는 4.8% 성장 하였습니다.

5) 산업의 연혁 및 성장과정

PCB(Printed Circuit Board, 인쇄회로기판)산업은 1970년대 가정용 전자제품에 들어가는 단면 PCB를 생산하기 시작하여, 1980년대 컬러TV 급증과 전화기, PC(Personal Computer) 시장의 발전과 함께 높은 성장을 같이 하였습니다. 특히 1990년대에는 PC 시장의 호황에 따라 PCB의 기술도 단면(Single-layer)에서 고다층(Multi-layer)으로 진화하였습니다. 또한 2000년 이후 스마트폰과 태블릿 등과 같은 휴대용(Mobile) 통신기기의 발전으로, PCB도 고전적 Board 형태 외에 반도체 패키징용 PCB (Package Substrate)가 등장 하였습니다. 최근에는 IoT, 자율 주행 자동차 시장 등 전자부품의 요구가 다양해짐에 따라 PCB의 사양 및 사용 범위도 다양화되고 확대되고 있습니다.

(주)심텍의 메모리 모듈용 기판과 BOC기판은 수년간 약 30%의 글로벌 시장점유율을 유지한 것을 인정받아 2008년도에 지식경제부로부터 세계일류상품으로 선정되었으며, 시장 선도기술인 패턴매립형기판(ETS)도 높은 기술력과 경쟁력으로 수출 증대 및 국가 경제발전에 크게 기여하고 있음을 인정받아 2016년 세계일류상품으로 추가 선정되었습니다. 또한, GDDR기판 역시 지속적인 성장성과 전세계 1위 시장점유율을 유지하고 있는 것을 인정받아 2023년 11월 신규 선정되었습니다. 이로써 당사는 총 4개의 세계일류상품 인증을 부여받고 품목 자격 및 기업 자격을 유지해 오고 있습니다.

6) 일반적 특성

반도체 패키징용 PCB는 전자 제품의 핵심 부품으로 PC, 서버, 스마트폰 등 반도체의 전방 시장과 밀접한 관계를 맺고 있습니다. PCB의 사양, 소재, 설계 및 특성이 완제품을 위한 개

발 단계부터 정해져 시장의 규모와 대량 생산까지, 최종 공급자 고객과 함께하는 주문형 생산방식을 따르며 공급체계 관리(SCM, Supply-Chain-Management)가 매우 중요하게 여겨지고 있습니다.

나. 산업의 성장성

컴퓨터, 휴대용 통신기기 등의 기능이 다양해지고, 속도가 빨라지며, 데이터의 저장 용량이 증가하는 추세입니다. 이에 따라 PCB도 고성능, 고집적이 요구됨에 따라 평균판매단가(ASP, Average Selling Price)가 높은 제품 위주로 확대되어 2028년까지 연평균 2%씩 성장할 것으로 전망되고 있습니다.

다. 경기변동의 특성

반도체 및 정보 통신기기용 인쇄회로기판의 경기는 일반적으로 전방산업인 반도체, 통신기기 및 PC의 출하량과 연동됩니다. 또한, 인쇄회로기판이 소요되는 각종 전자기기의 기술변화에 따라 다양한 제조공법이 요구되기도 하며, 계절성이 나타나기도 합니다.

라. 경쟁요소

반도체용 PCB 제조에 특화되어 있으며 가격, 품질, 기술 등의 측면에서 경쟁우위를 유지하고 있습니다. 이에 따라, 2008년에는 메모리 모듈 PCB 및 BOC, 2016년에는 패턴매립형기판(ETS), 2023년에는 GDDR기판이 지식경제부 및 산업통상자원부로부터 세계일류상품으로 지정되었습니다. 또한, 기존의 메모리 반도체 향 제품 위주의 사업에서 SiP모듈기판 및 FC-CSP 등 향후 성장성이 높은 고부가가치 System IC향 분야로의 고객확보 및 매출확대가 진행되고 있습니다.

마. 자원조달의 특성

과거에는 주요 원재료의 수입의존도가 높았으나 최근 국산화가 상당 부분 이루어졌으며, 원재료를 공급받는 업체도 다변화되고 있는 추세입니다.

바. 관련 법령 또는 정부의 규제

- 해당사항이 없습니다.

7-2. 그밖의 투자의사결정에 필요한 사항

[지주회사 사업 부문]

가. 회사의 상표

아래 상표목록에 기재된 상표를 포함하여 국내외에서 회사가 보유하고 있는 "SIMMTECH", "심텍" 및 이들 중 하나 이상을 포함하고 있는 상표(해당 상표에 대한 일체의 권리와 의무를 포함) 및 기타 "SIMMTECH", "심텍"과 유사성을 인정할 수 있는 일체의 상표 및 그에 대한 모든 권리와 의무는 (주)심텍홀딩스가 법적/경제적 소유권자입니다. 현재 등록이나 출원이 아직 완료되지 아니한 상표로써, 회사가 사용하고 있거나 그 등록 또는 출원 절차를 진행하고 있는 "SIMMTECH", "심텍" 또는 이와 유사성을 인정할 수 있는 일체의 상표 및 그에 대한 모든 권리와 의무 역시 (주)심텍홀딩스가 소유권자입니다.

이에 회사는 공통브랜드에 대한 가치 제고 및 육성, 보호 활동을 종합적으로 수행하고 있으며, 경제적 사용가치가 있는 국내외 사업에 공통브랜드를 사용하는 계열사 및 회사와 2015년 7월 1일부터 브랜드 라이선스 계약을 체결하여 사용상의 권리와 의무를 명확히 하고

브랜드 사용료를 수취하고 있습니다.

순번	구분	상표	출원번호	상품분류	등록(출원)일자
1	등록상표	주식회사 심텍 SIMMTECH Co., LTD.	40-0357242	9	2007.04.26
2	등록상표	주식회사 심텍 SIMMTECH Co., LTD.	41-0033466	36, 35, 42	2006.12.13
3	등록상표	심텍 인터내셔널 SIMMTECH INTERNATIONAL	41-0033467	36, 35, 42	2006.12.13
4	등록상표		40-0466715	9	2010.07.08
5	등록상표	 Semiconductor - Circuit Solutions	40-0487156	9	2001.02.07
6	등록상표		40-0886470	9	2011.10.24
7	등록상표		41-0221186	35	2011.11.15
8	등록상표		41-0221187	36	2011.11.15
9	등록상표		41-0221188	42	2011.11.15
10	상표	 주식회사 심텍홀딩스	45-0061929	9, 35, 36, 39, 42	2016.01.23
11	상표	 SIMMTECH HOLDINGS Co., Ltd.	45-0061927	9, 35, 36, 39, 42	2016.01.13
12	상표	 SIMMTECH Co., Ltd.	45-0061926	9, 35, 36, 39, 42	2016.01.24

[PCB(인쇄회로기판)제조 사업 부문]

가. 환경관련 규제사항

(주)심텍은 환경 관련 다양한 법적 규제 하에 있으며, 이로 인해 (주)심텍의 조업이 중단되거나, 벌금 등이 부과될 수 있습니다. (주)심텍의 생산공정 중 여러 단계에서 사업장 폐기물, 수질 오염물질 및 대기오염물질이 발생되고 있고, 화학물질 관리를 포함하여 각 환경 분야에 해당되는 법과 제도에 따라 규제를 받고 있습니다.

(주)심텍은 환경기준을 충족하기 위해 여러 가지 형태의 환경오염방지시설을 설치하였으며, 사업장 폐기물을 관리하기 위한 시설과 폐수를 처리하고 재활용하는 시설도 포함되어 있습니다.

이러한 노력에도 불구하고, 환경관리와 관련된 외부의 요청이 발생되지 않을 것이라던가, 중앙 및 지방정부가 더 강화된 환경 규제를 도입하지 않을 것이라는 것에 대한 보증은 할 수 없습니다. 현재 및 향후의 환경 규제 준수에 대하여 어떠한 형태의 불이행이라도 발생한다면, 이는 벌금, 과징금, 과태료의 부과 혹은 조업 정지 등으로 이어질 수 있습니다.

또한, 환경 규제를 충족하기 위하여 환경오염방지시설에 대한 투자나 상당한 규제 준수 비용이 수반될 수 있으며, 이는 수익성이나 생산활동에 부정적인 영향을 미칠 수도 있습니다.

1) 녹색경영

(주)심텍은 「기후위기 대응을 위한 탄소중립·녹색성장 기본법」 제26조, 제27조 및 「온실가스 배출권의 할당 및 거래에 관한 법률」 제8조 및 동법 시행령 제9조에 따라 '배출권거래제 제3차 계획기간(2021년~2025년) 할당대상업체'에 해당되며, 세부내역은 아래와 같습니다.

- 온실가스 배출량 및 에너지 사용량

연 도	연간 온실가스 배출량(tCO ₂ -eq)	연간 에너지 사용량(TJ)
2022	101,502	2,040
2021	101,910	2,070
2020	91,863	1,835
2019	88,451	1,824
2018	87,964	1,815
2017	84,780	1,770

* 업체 지정기준 : 관리업체 중 최근 3년간 온실가스 배출량의 연평균 총량이 25,000 이산화탄소상당량톤(tCO₂ -eq) 이상인 사업장의 해당 업체 온실가스 배출권의 할당 및 거래에 관한 법률 제10조(목표관리제의 적용 배제)에 따라 청주 사업장 등 7개 사업장의 명세서를 작성하여 제출하였습니다.

나. 기타 중요한 사항

- 해당사항이 없습니다.

III. 재무에 관한 사항

1. 요약재무정보

※ 비교표시된 연결재무제표 및 재무제표는 K-IFRS를 적용하여 작성된 것입니다.

가. 요약 연결재무정보

(단위 : 백만원)			
구 분	제 37 기	제 36 기	제 35 기
	(2023년 12월말)	(2022년 12월말)	(2021년 12월말)
[유동자산]	329,382	535,492	298,353
· 현금및현금성자산	28,143	141,882	72,695
· 매출채권 및 기타채권	128,398	134,059	70,370
· 재고자산	164,045	171,154	144,480
· 당기법인세자산	39	153	-
· 기타유동자산	8,756	88,243	10,807
[비유동자산]	981,224	880,892	679,346
· 매출채권 및 기타채권	4,794	3,165	2,517
· 관계기업 및 공동기업투자	2,467	1,954	2,093
· 기타금융자산	5,246	4,713	3,230
· 유형자산	850,296	788,002	593,999
· 무형자산	38,595	39,831	38,883
· 기타비유동자산	25,652	20,019	898
· 이연법인세자산	54,174	23,207	37,726
자 산 총 계	1,310,606	1,416,384	977,699
[유동부채]	639,265	544,825	354,719
[비유동부채]	252,438	238,529	159,380
부 채 총 계	891,703	783,355	514,100
지배기업의 소유주지분	131,797	230,341	200,421
[자본금]	25,742	25,742	25,742
[자본잉여금]	74,133	74,243	65,678
[기타자본항목]	-1,085	-1,085	-1,085
[기타포괄손익누계액]	-581	-7,116	4,207
[이익잉여금]	33,587	138,555	105,877
비지배지분	287,106	402,688	263,178
자 본 총 계	418,903	633,029	463,599
	(2023.01.01~ 2023.12.31)	(2022.01.01 ~ 2022.12.31)	(2021.01.01 ~ 2021.12.31)
매출액	1,092,958	1,710,417	1,366,129

영업이익(손실)	-206,311	299,874	170,758
당기순이익(손실)	-196,307	186,450	106,568
지배주주지분 당기순이익	-98,709	33,122	27,392
비지배지분 당기순이익	-97,598	153,328	79,176
기본주당손익 (단위 : 원)	-2,131	806	695
희석주당손익 (단위 : 원)	-2,131	666	543
연결에 포함된 회사수	17	17	17

※ 한국채택국제회계기준 작성기준에 따라 작성되었습니다.

※ 상기 연결에 포함된 회사수는 당사를 제외한 연결대상 종속기업의 수입입니다.

나. 요약별도재무정보

(단위 : 백만원)			
구 분	제 37 기	제 36 기	제 35 기
	(2023년 12월말)	(2022년 12월말)	(2021년 12월말)
[유동자산]	1,132	219	788
· 현금및현금성자산	67	-	526
· 매출채권 및 기타채권	665	114	160
· 기타유동자산	400	105	103
[비유동자산]	168,697	210,565	211,520
· 매출채권 및 기타채권	69,936	89,648	80,490
· 종속기업 및 관계기업투자	93,314	117,080	117,080
· 기타금융자산	15	20	26
· 유형자산	575	643	10,734
· 무형자산	216	20	37
· 투자부동산	3,128	3,154	3,154
자 산 총 계	169,830	210,784	212,309
[유동부채]	7,716	3,330	4,675
[비유동부채]	34,745	31,501	35,532
부 채 총 계	42,460	34,832	40,207
[자본금]	25,742	25,742	25,742
[자본잉여금]	59,008	59,008	59,013
[기타자본항목]	-4,285	- 4,285	- 4,285
[기타포괄손익누계액]	415	415	415
[이익잉여금]	46,490	95,073	91,217
자 본 총 계	127,369	175,952	172,102
종속 · 관계 · 공동기업 투자주식의 평가방법	원가법	원가법	원가법
	(2023.01.01 ~ 2023.12.31)	(2022.01.01 ~ 2022.12.31)	(2021.01.01 ~ 2021.12.31)
매출액	8,175	9,512	9,583
영업이익(손실)	506	1,669	608
당기순이익(손실)	-45,893	5,961	9,849
기본주당손익 (단위 : 원)	-991	140	241
희석주당손익 (단위 : 원)	-991	120	231

※ 한국채택국제회계기준 작성기준에 따라 작성되었습니다.

2. 연결재무제표

2-1. 연결 재무상태표

연결 재무상태표

제 37 기 2023.12.31 현재
 제 36 기 2022.12.31 현재
 제 35 기 2021.12.31 현재

(단위 : 원)

	제 37 기	제 36 기	제 35 기
자산			
유동자산	329,381,934,845	535,492,212,439	298,352,615,980
현금및현금성자산	28,143,495,333	141,882,333,845	72,695,045,074
매출채권 및 기타채권	128,398,435,318	134,059,261,730	70,369,936,106
유동재고자산	164,045,246,539	171,153,954,770	144,480,440,414
당기법인세자산	38,887,175	153,380,832	19,640
기타유동금융자산	1,130,000,000	80,434,235,000	
기타유동자산	7,625,870,480	7,809,046,262	3,213,764,359
매각예정자산			7,593,410,387
비유동자산	981,223,783,903	880,891,532,433	679,346,107,852
매출채권 및 기타채권	4,794,379,401	3,164,710,075	2,516,796,028
관계기업 및 공동기업투자	2,466,996,718	1,954,462,502	2,093,235,713
기타금융자산	5,245,988,624	4,713,312,559	3,229,755,030
유형자산	850,295,763,191	788,001,823,657	580,810,854,863
무형자산	38,594,632,975	39,830,934,798	38,883,059,675
사용권자산	25,196,799,724	19,625,174,804	13,188,320,953
기타비유동자산	455,229,836	394,088,690	897,804,283
이연법인세자산	54,173,993,434	23,207,025,348	37,726,281,307
자산총계	1,310,605,718,748	1,416,383,744,872	977,698,723,832
부채			
유동부채	639,265,289,153	544,825,331,656	354,719,364,953
매입채무 및 기타채무	374,411,735,258	321,701,609,670	197,642,719,205
유동 리스부채	2,546,318,988	2,595,141,125	3,142,147,610
유동 차입금	229,674,346,650	75,548,594,077	28,417,831,613
유동성전환사채		29,207,730,065	44,939,896,773
유동파생상품부채		22,863,896,943	34,870,261,562
기타 유동부채	29,402,743,323	22,908,311,543	13,649,284,362
당기법인세부채	3,230,144,934	70,000,048,233	32,057,223,828
비유동부채	252,437,586,916	238,529,334,269	159,380,477,679
장기매입채무 및 기타비유동채무	8,177,558,394	11,664,248,604	165,958,381
비유동 리스부채	1,770,086,601	2,062,809,461	3,311,425,310
순확정급여부채	78,469,017,698	61,565,962,360	59,663,854,293

장기차입금	112,477,746,131	88,889,906,464	72,845,030,272
기타비유동금융부채	370,000,000	370,000,000	210,000,000
기타 비유동 부채	48,834,643,525	72,236,034,027	22,517,460,000
이연법인세부채	2,338,534,567	1,740,373,353	666,749,423
부채총계	891,702,876,069	783,354,665,925	514,099,842,632
자본			
지배기업의 소유주에게 귀속되는 자본	131,796,975,690	230,340,646,935	200,420,577,550
자본금	25,742,236,500	25,742,236,500	25,742,236,500
자본잉여금	74,132,760,022	74,243,468,350	65,678,289,942
기타자본항목	(1,084,509,464)	(1,084,509,464)	(1,084,509,464)
기타포괄손익누계액	(580,647,378)	(7,115,998,566)	4,207,335,969
이익잉여금(결손금)	33,587,136,010	138,555,450,115	105,877,224,603
비지배지분	287,105,866,989	402,688,432,012	263,178,303,650
자본총계	418,902,842,679	633,029,078,947	463,598,881,200
자본과부채총계	1,310,605,718,748	1,416,383,744,872	977,698,723,832

2-2. 연결 포괄손익계산서

연결 포괄손익계산서

제 37 기 2023.01.01 부터 2023.12.31 까지

제 36 기 2022.01.01 부터 2022.12.31 까지

제 35 기 2021.01.01 부터 2021.12.31 까지

(단위 : 원)

	제 37 기	제 36 기	제 35 기
매출액	1,092,958,281,242	1,710,417,170,744	1,366,128,529,444
매출원가	1,157,696,696,573	1,261,762,899,534	1,079,665,792,013
매출총이익	(64,738,415,331)	448,654,271,210	286,462,737,431
판매비와관리비	141,572,178,446	148,779,972,284	115,705,166,966
영업이익	(206,310,593,777)	299,874,298,926	170,757,570,465
기타영업외수익	13,290,159,895	7,696,239,444	8,248,472,053
기타영업외비용	8,966,853,104	12,568,666,073	17,592,884,694
금융수익	59,162,330,693	76,875,208,737	35,490,847,752
금융비용	80,223,074,362	83,193,674,678	52,313,668,901
지분법손익	514,357,842	(92,092,872)	(1,575,471,133)
법인세비용차감전 당기순이익	(222,533,672,813)	288,591,313,484	143,014,865,542
법인세비용(수익)	(26,226,230,820)	102,141,114,704	36,446,950,673
당기순이익	(196,307,441,993)	186,450,198,780	106,567,914,869
기타포괄손익			
당기손익으로 재분류될 수 있는 항목(세후기타포괄손익)			

지분법 적용대상 관계기업과 공동기업의 기타포괄손익에 대한 지분(세후기타포괄손익)	(144,268,810)	(46,680,339)	217,849,624
해외사업장환산외환차이(세후기타포괄손익)	6,382,987,207	(15,553,567,066)	9,014,417,965
기타포괄손익-공정가치로 측정되는 금융자산의 세후차손익	44,065,682	(44,065,682)	
당기손익으로 재분류되지 않는항목(세후기타포괄손익)			
공정가치측정 금융자산평가손익	44,832,604	33,823,066	12,065,494
확정급여제도의 재측정손익(세후기타포괄손익)	(11,013,496,558)	5,393,403,388	(3,242,533,348)
당기 법인세비용차감후 기타포괄손익	(4,685,879,875)	(10,217,086,633)	6,001,799,735
당기 총포괄손익	(200,993,321,868)	176,233,112,147	112,569,714,604
당기순이익의 귀속			
지배주주지분	(98,709,308,433)	33,122,419,177	27,391,844,889
비지배지분	(97,598,133,560)	153,327,779,603	79,176,069,980
총포괄손익의 귀속			
지배주주지분	(95,959,412,017)	23,828,441,877	28,664,254,741
비지배지분	(105,033,909,851)	152,404,670,270	83,905,459,863
지배기업 지분에 대한 주당순이익			
기본주당순이익 (단위 : 원)	2,131	806	695
희석주당순이익 (단위 : 원)	2,131	666	543

2-3. 연결 자본변동표

연결 자본변동표

제 37 기 2023.01.01 부터 2023.12.31 까지

제 36 기 2022.01.01 부터 2022.12.31 까지

제 35 기 2021.01.01 부터 2021.12.31 까지

(단위 : 원)

	자본							
	지배기업의 소유주에게 귀속되는 지분						비지배지분	자본 합계
	자본금	자본잉여금	기타자본항목	기타포괄손익누계액	이익잉여금	지배기업의 소유주에게 귀속되는 지분 합계		
2021.01.01 (기초자본)	20,331,789,500	35,251,089,220	(1,084,509,464)	1,862,634,613	80,717,174,938	137,078,178,807		
당기순이익					27,391,844,889	27,391,844,889	79,176,069,980	106,567,914,869
기타포괄손익	지분법자본변동			217,849,624		217,849,624		217,849,624
	기타포괄손익-공정가치측정금융자산평가손익				3,988,545	3,988,545	8,076,949	12,065,494
	해외사업장환산손익				2,122,863,187	2,122,863,187	6,891,554,778	9,014,417,965
	확정급여제도의재측정요소				(1,072,291,504)	(1,072,291,504)	(2,170,241,844)	(3,242,533,348)
	총기타포괄손익				2,344,701,356	(1,072,291,504)	1,272,409,852	4,729,389,883
당기 총포괄손익				2,344,701,356	26,319,553,385	28,664,254,741	83,905,459,863	112,569,714,604
연차배당					1,159,503,720	1,159,503,720	6,581,992,640	7,741,496,360
전환우선주의 발행	5,410,447,000	23,438,714,290				28,849,161,290		28,849,161,290

전환사채의 상환			(886,174,099)			(886,174,099)	(5,329,546,768)	(6,215,720,867)
연결실체 내 불균등 유상증자			(1,884,290,656)			(1,884,290,656)	1,884,290,656	
종속기업의 지분율변동 효과								
비지배지분의 취득			138,637,000			138,637,000	(1,849,121,085)	(1,710,484,085)
종속기업의 지분처분			9,620,314,187			9,620,314,187	8,471,935,813	18,092,250,000
소유주와의 거래 합계		5,410,447,000	30,427,200,722			(1,159,503,720)	34,678,144,002	(3,404,434,024)
2021.12.31 (기말자본)		25,742,236,500	65,678,289,942	(1,084,509,464)	4,207,335,969	105,877,224,603	200,420,577,550	263,178,303,650
2022.01.01 (기초자본)		25,742,236,500	65,678,289,942	(1,084,509,464)	4,207,335,969	105,877,224,603	200,420,577,550	263,178,303,650
당기순이익						33,122,419,177	33,122,419,177	153,327,779,603
기타포괄손익	지분법지분변동				(46,680,339)		(46,680,339)	(46,680,339)
	기타포괄손익-공정							
	가치측정금융자산평가손익				(3,385,948)		(3,385,948)	(6,856,668)
	가손익							(10,242,616)
	해외사업환산손익				(11,273,268,248)		(11,273,268,248)	(4,280,298,818)
확정급여제도의재측정요소					2,029,357,235	2,029,357,235	3,364,046,153	
총기타포괄손익					(11,323,334,535)	2,029,357,235	(9,293,977,300)	(923,109,333)
당기 총포괄손익					(11,323,334,535)	35,151,776,412	23,828,441,877	152,404,670,270
연차배당						(2,473,550,900)	(2,473,550,900)	(10,659,363,500)
전환우선주의 발행								
전환사채의 상환								
연결실체 내 불균등 유상증자								6,330,000,000
종속기업의 지분율변동 효과			8,565,178,408				8,565,178,408	(8,565,178,408)
비지배지분의 취득								
종속기업의 지분처분								
소유주와의 거래 합계			8,565,178,408			(2,473,550,900)	6,091,627,508	(12,894,541,908)
2022.12.31 (기말자본)		25,742,236,500	74,243,468,350	(1,084,509,464)	(7,115,998,566)	138,555,450,115	230,340,646,935	402,688,432,012
2023.01.01 (기초자본)		25,742,236,500	74,243,468,350	(1,084,509,464)	(7,115,998,566)	138,555,450,115	230,340,646,935	402,688,432,012
당기순이익						(98,709,308,433)	(98,709,308,433)	(97,598,133,560)
기타포괄손익	지분법지분변동				(144,268,810)		(144,268,810)	(144,268,810)
	기타포괄손익-공정							
	가치측정금융자산평가손익				29,387,510		29,387,510	59,510,776
	가손익							88,898,286
	해외사업환산손익				6,650,232,488		6,650,232,488	(267,245,281)
정요소					(3,785,454,772)	(3,785,454,772)	(7,228,041,786)	
총기타포괄손익					6,535,351,188	(3,785,454,772)	2,749,896,416	(7,435,776,291)
당기 총포괄손익					6,535,351,188	(102,494,763,205)	(95,959,412,017)	(105,033,909,851)
연차배당						(2,473,550,900)	(2,473,550,900)	(10,659,363,500)
전환우선주의 발행								
전환사채의 상환								
연결실체 내 불균등 유상증자								
종속기업의 지분율변동 효과			(110,708,328)				(110,708,328)	110,708,328
비지배지분의 취득								
종속기업의 지분처분								
소유주와의 거래 합계			(110,708,328)			(2,473,550,900)	(2,584,259,228)	(10,548,655,172)
2023.12.31 (기말자본)		25,742,236,500	74,132,760,022	(1,084,509,464)	(580,647,378)	33,587,136,010	131,796,975,690	287,105,866,989

2-4. 연결 현금흐름표

연결 현금흐름표

제 37 기 2023.01.01 부터 2023.12.31 까지

제 36 기 2022.01.01 부터 2022.12.31 까지

제 35 기 2021.01.01 부터 2021.12.31 까지

(단위 : 원)

	제 37 기	제 36 기	제 35 기
영업활동현금흐름	(122,509,976,462)	421,088,344,535	84,334,273,736
영업에서 창출된 현금	(36,246,275,676)	476,856,383,367	115,287,915,327
당기순이익	(196,307,441,993)	186,450,198,780	106,567,914,869
조정	170,259,073,751	225,913,321,890	157,672,264,526
퇴직급여 조정	19,347,202,130	17,997,141,049	16,290,984,779
재고자산평가손실 조정	56,945,628,911	(1,222,674,191)	6,874,808,359
대손상각비 조정	7,316,277	23,707,436	170,699,325
기타의 대손상각비 조정	(13,922,662)	13,922,662	
외화환산이익 조정	(8,441,471,964)	(18,166,131,684)	(1,514,307,104)
외화환산손실 조정	15,790,363,598	23,063,976,878	3,417,480,062
지분법손실 조정	(514,357,842)	92,092,872	1,575,471,133
감가상각비에 대한 조정	98,007,309,982	89,629,116,920	77,226,309,042
무형자산상각비에 대한 조정	1,464,844,722	1,491,487,334	1,651,304,757
무형자산처분손실 조정			45,500,000
무형자산처분이익 조정			(59,333,333)
무형자산손상차손 조정			4,123,796,196
유형자산처분손실 조정	117,149,300	434,526,511	96,754,505
유형자산처분이익 조정	(331,413,647)	(310,431,692)	(809,853,101)
유형자산손상차손환입 조정			(2,747,252,942)
유형자산폐기손실 조정		1,889,137,015	3,663,471,237
파생금융자산평가이익 조정	(2,123,376,822)	(5,376,265,967)	(184,921,946)
파생상품평가손실		7,171,272,398	1,720,171,861
파생상품거래이익			(321,398,274)
금융자산처분이익	(114,228,631)	(24,418,495)	
금융자산처분손실 조정	62,231,778	34,932	
사채상환이익		2,043,167,782	
사채상환손실	402,508,866		550,549,351
잡손실 조정	12,320,736	150,982,217	14,339,158
배당금수익	(136,049,021)	(6,490,704)	(4,998,960)
이자수익에 대한 조정	(1,426,442,417)	(1,012,842,598)	(379,456,263)
이자비용 조정	17,429,691,277	9,977,232,075	9,825,196,011
법인세비용(이익)	(26,226,230,820)	102,141,114,704	36,446,950,673
자산및부채의 증감	(10,197,907,434)	64,492,862,697	(148,952,264,068)
매출채권의 감소(증가)	4,601,742,627	(59,928,590,878)	(6,641,727,551)
미수금의 감소(증가)	(809,418,067)	(52,427,383,442)	(3,728,867,905)
기타채권의 감소(증가)	26,003,102	(19,767,544)	(7,536,161)
선금금의 감소(증가)	(906,754,282)	(3,157,813,926)	(243,770,924)
선금비용의 감소(증가)	269,041,522	(1,129,418,992)	288,653,612
부가세대금금의 감소(증가)		14,963,136	

반환제품회수권의 감소(증가)	(2,612,401,011)	(485,785,324)	(441,586,594)
재고자산의 감소(증가)	(47,376,118,996)	(28,671,967,551)	(27,110,678,040)
장기선급비용의 감소(증가)	(261,801,521)	(218,286,244)	
기타비유동금융자산의 감소(증가)	206,580,558	(208,820,879)	
매입채무의 증가(감소)	64,063,865,047	9,561,256,221	(26,482,198,845)
미지급금의 증가(감소)	11,305,292,044	99,291,754,684	(48,587,487,516)
장기미지급금의 감소(증가)	1,546,247,926	175,921,381	(138,289,639)
미지급비용의 증가(감소)	(837,736,261)	54,102,916,204	9,239,603,241
장기미지급비용의 증가(감소)	(6,416,849,832)		
선수금의 증가(감소)	(18,383,859,820)	(7,353,879,913)	(17,996,393,506)
예수금의 증가(감소)	(1,498,438,012)	1,123,103,266	1,667,386,150
예수부가세의 증가(감소)	(148,973,260)	(33,979,126)	(122,071,837)
환불부채의 증가(감소)	2,307,744,539	816,969,205	534,724,319
장기임대보증금의 증가(감소)			210,000,000
반품충당부채의 증가(감소)	65,128,210		
장기선수금의 증가(감소)	476,422,096	62,233,379,027	
확정급여채무의 증감	(13,007,422,847)	(3,200,159,547)	(4,116,332,629)
사외적립자산의 불입	(3,445,794,587)	(5,020,964,306)	(25,275,690,243)
장기종업원급여의 증감	639,593,391	(970,582,755)	
이자의 수취	1,939,567,770	332,052,083	277,224,737
이자지급(영업)	(20,120,425,463)	(5,514,873,368)	(6,474,668,349)
법인세의 납부	(68,457,576,609)	(50,591,708,251)	(24,761,196,939)
배당금수취(영업)	374,733,516	6,490,704	4,998,960
투자활동현금흐름	(101,612,671,843)	(370,250,390,822)	(65,794,610,054)
단기금융상품의 감소	130,600,000,000	20,000,000,000	
단기대여금의 회수	1,717,390,945	187,500,000	
장기대여금의 회수		497,795,670	2,929,503,000
기타포괄손익 공정가치 측정 금융자산의 감소	9,956,228,775	53,360,398,283	
당기손익-공정가치측정금융자산의 감소(증가)	4,828,115,967		
정부보조금의 수취	3,398,933,976	7,510,000,000	
유형자산의 처분	5,617,944,803	4,749,621,723	1,315,820,200
무형자산의 처분		8,252,307	187,000,000
보증금의 감소	33,950,576	34,353,663	
종속기업에 대한 투자자산의 처분			18,092,250,000
단기금융상품의 증가	60,000,093,124	90,030,000,000	
장기금융상품의 증가	385,000,000	330,000,000	180,000,000
기타포괄손익 공정가치 측정 금융자산의 증가		63,255,018,546	
당기손익-공정가치측정금융자산의 증가	4,828,115,967		
단기대여금의 증가	299,000,000	605,900,000	2,297,000,000

장기대여금의 증가	1,000,000,000	1,647,632,500	497,795,670
투자활동으로 분류된 유형자산의 취득	188,146,909,223	297,392,105,564	82,120,186,951
투자활동으로 분류된 무형자산의 취득	1,392,039,811	1,423,102,435	920,213,943
임차보증금의 증가	1,332,949,081	1,517,066,073	593,502,605
사업결합으로 인한 현금유출		397,487,350	1,710,484,085
관계기업 투자지분의 취득	381,129,679		
재무활동현금흐름	110,349,935,491	19,179,736,162	33,935,739,686
단기차입금의 증가	515,972,317,115	103,804,724,135	143,530,785,600
장기차입금의 증가	112,942,200,000	23,134,235,800	70,276,848,000
전환사채의 증가			76,000,000,000
전환우선주의 발행			28,849,161,290
임대보증금의 증가		160,000,000	
종속기업투자의 유상증자		6,330,000,000	
단기차입금의 상환	435,006,096,915	61,262,793,453	160,509,479,370
유동성장기부채의 상환			50,652,582,509
장기차입금의 상환	16,013,222,219	3,417,186,158	25,177,205,919
사채의 상환			1,401,126,400
전환사채의 상환	50,695,920,000	31,737,716,029	30,000,000,000
리스부채의 상환	3,716,428,090	4,698,613,733	4,499,164,646
파생상품 부채의 감소			(4,740,000,000)
배당금의 지급	13,132,914,400	13,132,914,400	7,741,496,360
현금및현금성자산의증가(감소)	(113,772,712,814)	70,017,689,875	52,475,403,368
기초현금및현금성자산	141,882,333,845	72,695,045,074	20,137,763,871
현금및현금성자산에 대한 환율변동효과	33,874,302	(830,401,104)	81,877,835
기말현금및현금성자산	28,143,495,333	141,882,333,845	72,695,045,074

3. 연결재무제표 주석

제 37 기 : 2023년 12월 31일 현재

제 36 기 : 2022년 12월 31일 현재

주식회사 심텍홀딩스와 그 종속기업

1. 일반 사항

주식회사 심텍홀딩스와 그 종속기업(이하 "연결회사")는 전자제품 및 부품제조업(인쇄회로 기관)을 주된 영업으로 하여 1987년 8월 24일에 설립되었습니다. 연결회사는 1999년 12월 29일에 한국거래소가 개설하는 코스닥시장에 등록하였으며, 연결회사의 본사는 충청북도 청주시 흥덕구 산단로 73에 위치하고 있습니다.

한편, 연결회사는 2015년 2월 23일자 이사회 결의 및 2015년 5월 29일자 임시주주총회의 승인에 따라 2015년 7월 1일을 분할기일로 하여 투자부문과 사업부문을 인적분할의 방법으로 분할하였습니다. 분할준속회사인 연결회사는 (주)심텍에서 (주)심텍홀딩스로 사명을 변경하였으며, 자회사관리 등을 담당하는 지주회사의 역할을 수행하고 있습니다.

보고기간 말 현재 연결회사의 보통주 및 우선주의 지분은 다음과 같이 분포되어 있습니다.

(단위: 주)

주주명	법인구분	보통주		우선주	
		보유주식수	지분율	보유주식수	지분율
전세호	개인	19,444,223	40.22%	-	-
LIGHTMAC PTE.LTD.	일반법인	7,686,566	15.90%	-	-
(주)심텍홀딩스	일반법인	2,013,455	4.16%	-	-
증권금융(유통)	증권관계기관	1,103,821	2.28%	-	-
임성혁	개인	582,570	1.20%	-	-
기타	-	17,519,510	36.23%	-	-
(주)하나은행수탁영업섹션(신한MAIN제3호)	일반법인	-	-	2,873,134	91.67%
중소기업은행(신한뉴딜제1호)	은행	-	-	261,194	8.33%
합 계		48,350,145	100.00%	3,134,328	100.00%

1.1 종속기업 현황

1) 당기말 및 전기말 연결회사의 연결대상 종속기업의 현황은 다음과 같습니다.

종속기업명	소재지	지분율		결산월	업종	지배회사
		당기말	전기말			
(주)심텍	한국	33.05%	33.05%	12월	PCB제조	㈜심텍홀딩스
(주)글로벌심텍	한국	99.14%	99.14%	12월	투자업(지주회사)	㈜심텍
Simmtech Hong Kong Holdings Limited	홍콩	100.00%	100.00%	12월	투자업(지주회사)	㈜글로벌심텍
신태전자(서안) 유한공사	중국	100.00%	100.00%	12월	PCB영업	Simmtech Hong Kong Holdings Limited
STJ Holdings Co., Ltd.	일본	100.00%	100.00%	12월	투자업(지주회사)	㈜글로벌심텍
SIMMTECH GRAPHICS Co., Ltd.(*1)	일본	99.26%	99.26%	12월	PCB제조	STJ Holdings Co., Ltd.
T.E. TECH(M) SDN.BHD.	말레이시아	99.89%	99.89%	12월	PCB검사	㈜심텍
주식회사 에이아이테크	한국	100.00%	100.00%	12월	PCB검사	㈜심텍
주식회사 베스텍스(*2)	한국	100.00%	100.00%	12월	물류관련서비스업	㈜심텍
Simmtech Taiwan Co., Ltd.	대만	100.00%	100.00%	12월	PCB영업	㈜심텍홀딩스
SIMMTECH INTERNATIONAL PTE. LTD.	싱가포르	84.02%	83.93%	12월	투자업(지주회사)	㈜심텍홀딩스
Simmtech America Inc.(*3)	미국	100.00%	100.00%	12월	PCB영업	SIMMTECH INTERNATIONAL PTE. LTD.
Simmtech Japan Inc.(*3)	일본	100.00%	100.00%	12월	PCB영업	SIMMTECH INTERNATIONAL PTE. LTD.
STNC Hong Kong Holdings Limited(*3)	홍콩	70%	70%	12월	투자업(지주회사)	SIMMTECH INTERNATIONAL PTE. LTD.
SIMMTECH NICHING (SUZHOU) Co., LTD.(*3)	중국	100.00%	100.00%	12월	PCB영업	STNC Hong Kong Holdings Limited
SIMMTECH ASIA OPERATION PTE. LTD.	싱가포르	100.00%	100.00%	12월	투자업(지주회사)	SIMMTECH INTERNATIONAL PTE. LTD.
SUSTIO SDN.BHD.	말레이시아	100.00%	100.00%	12월	PCB제조	SIMMTECH ASIA OPERATION PTE. LTD.

(*1) 전기 중 SIMMTECH GRAPHICS Co., Ltd.가 Nippon Via Co., Ltd.를 흡수합병 하였습니다.

(*2) 전기 중 지분 100% 취득하여 종속기업으로 편입되었습니다.

(*3) 전기 중 지주회사인 ㈜심텍홀딩스가 종속회사인 SIMMTECH INTERNATIONAL PTE. LTD.에게 지분전액을 매각하였습니다.

2) 당기 및 전기 중 신규 연결대상 종속기업에 포함된 기업은 다음과 같습니다.

- 당기말

당기 중 신규로 연결대상 종속기업에 포함된 기업은 없습니다.

- 전기말

(1) 전기 중 신규로 연결에 포함된 기업

기업명	사 유
주식회사 베스텍스	신규취득

(2) 전기 중 연결에서 제외된 기업

기업명	사 유
Nippon Via Co., Ltd.	흡수합병

1.2 주요 종속기업의 요약 재무정보

(단위: 천원)

2023년	자산	자본	매출	당기순손익
(주)심텍	1,086,167,281	448,665,709	813,604,105	(101,405,084)
(주)글로벌심텍	194,595,466	104,584,518	-	(2,686,473)
Simmtech Hong Kong Holdings Limited	52,579,143	52,471,745	-	(32,783)
신태전자(서안) 유한공사	167,541,774	117,648,994	166,081,274	9,156,090
STJ Holdings Co., Ltd	64,525,114	57,270,690	-	(319,822)
SIMMTECH GRAPHICS Co., Ltd.	157,185,170	20,271,248	125,334,125	(17,120,424)
T.E. TECH(M) SDN. BHD.	4,305,034	1,704,900	2,063,826	(1,112,514)
주식회사 에이아이테크	3,804,385	(3,534,021)	4,932,105	(2,687,538)
주식회사 베스텍스	1,383,661	653,903	3,153,792	(80,659)
Simmtech Taiwan Co., Ltd.	287,389	256,837	366,606	27,492
SIMMTECH INTERNATIONAL PTE. LTD.	197,427,210	38,075,976	20,420,191	6,014,927
Simmtech America Inc.	3,129,411	3,112,996	1,553,425	(562,501)
Simmtech Japan Inc.	4,234,739	3,274,575	7,160,316	96,548
STNC Hong Kong Holdings Limited	1,404,083	1,091,235	-	(21,843)
SIMMTECH NICHING (SUZHOU) Co., LTD.	8,435,678	7,969,055	2,636,973	1,459,787
SIMMTECH ASIA OPERATION PTE. LTD.	155,062,335	103,095,071	-	(52,012)
SUSTIO SDN.BHD.	65,703,018	(17,296,257)	11,388,157	(25,064,611)

(단위: 천원)

2022년	자산	자본	매출	당기순손익
(주)심텍	1,148,440,753	576,737,883	1,460,905,531	239,194,146
(주)글로벌심텍	199,685,861	107,180,600	-	(22,442,734)
Simmtech Hong Kong Holdings Limited	51,677,410	51,604,218	-	(48,278)
신태전자(서안) 유한공사	134,240,239	109,021,417	178,037,492	17,472,133
STJ Holdings Co., Ltd	67,401,752	60,140,733	-	(339,091)
SIMMTECH GRAPHICS Co., Ltd.	172,792,598	38,647,594	238,401,305	14,823,249
T.E. TECH(M) SDN. BHD.	4,216,669	2,858,099	3,289,460	(171,070)
주식회사 에이아이테크	4,355,814	(746,928)	5,582,462	(545,400)
주식회사 베스텍스	1,563,173	734,562	2,636,551	79,884

Simmtech Taiwan Co., Ltd.	452,315	388,244	481,942	200,338
SIMMTECH INTERNATIONAL PTE. LTD.	146,316,178	31,375,026	2,361,561	(7,111,973)
Simmtech America Inc.	3,666,085	3,605,720	3,184,134	1,182,634
Simmtech Japan Inc.	5,654,986	3,321,136	6,369,741	(71,849)
STNC Hong Kong Holdings Limited	1,380,017	1,072,531	-	(21,618)
SIMMTECH NICHING (SUZHOU) Co., LTD.	8,291,093	7,832,467	2,609,783	1,444,735
SIMMTECH ASIA OPERATION PTE. LTD.	153,928,432	101,378,566	-	149,830
SUSTIO SDN.BHD.	58,270,876	7,386,289	2,361,539	(14,330,620)

2. 중요한 회계정책

다음은 연결재무제표의 작성에 적용된 중요한 회계정책입니다. 이러한 정책은 별도의 언급이 없다면, 표시된 회계기간에 계속적으로 적용됩니다.

2.1 재무제표 작성 기준

연결회사의 연결재무제표는 한국채택국제회계기준(이하 기업회계기준)에 따라 작성되었습니다. 한국채택국제회계기준은 국제회계기준위원회("IASB")가 발표한 기준서와해석서 중 대한민국이 채택한 내용을 의미합니다.

재무제표는 다음을 제외하고는 역사적 원가에 기초하여 작성하였습니다.

- 특정 금융자산과 금융부채(파생상품 포함), 공정가치로 측정하는 특정 유형자산과 투자부동산 유형
- 순공정가치로 측정하는 매각예정자산
- 확정급여제도와 공정가치로 측정하는 사외적립자산

한국채택국제회계기준은 재무제표 작성 시 중요한 회계추정의 사용을 허용하고 있으며, 회계정책을 적용함에 있어 경영진의 판단을 요구하고 있습니다. 보다 복잡하고 높은 수준의 판단이 필요한 부분이나 중요한 가정 및 추정이 필요한 부분은 주석3에서 설명하고 있습니다.

2.2 회계정책과 공시의 변경

2.2.1 연결회사가 채택한 제·개정 기준서 및 해석서

연결회사는 2023년 1월 1일로 개시하는 회계기간부터 다음의 제·개정 기준서 및 해석서를 신규로 적용하였습니다.

(1) 기업회계기준서 제1001호 '재무제표 표시' - '회계정책'의 공시

중요한 회계정책 정보(중요한 회계 정책 정보란, 재무제표에 포함된 다른 정보와 함께 고려 되었을 때 재무제표의 주요 이용자의 의사결정에 영향을 미칠 정도의 수준을 의미)를 정의하고 이를 공시하도록 하였습니다. 해당 기준서의 개정이 재무제표에 미치는 중요한 영향은 없습니다.

(2) 기업회계기준서 제1001호 '재무제표 표시' - 행사가격 조정 조건이 있는 금융부채 평가 손익 공시

발행자의 주가 변동에 따라 행사가격이 조정되는 조건이 있는 금융상품의 전부나 일부가 금융부채로 분류되는 경우 그 금융부채의 장부금액과 관련 손익을 공시하도록 하였습니다. 해당 기준서의 개정이 재무제표에 미치는 중요한 영향은 없습니다.

(3) 기업회계기준서 제1008호 '회계정책, 회계추정의 변경 및 오류' - '회계추정'의 정의

회계추정을 정의하고, 회계정책의 변경과 구별하는 방법을 명확히 하였습니다. 해당 기준서의 개정이 재무제표에 미치는 중요한 영향은 없습니다.

(4) 기업회계기준서 제1012호 '법인세' - 단일거래에서 생기는 자산과 부채에 대한 이연법인세

자산 또는 부채가 최초로 인식되는 거래의 최초 인식 예외 요건에 거래시점 동일한 가산할 일시적차이와 차감할 일시적차이를 발생시키지 않는 거래라는 요건을 추가하였습니다. 해당 기준서의 개정이 재무제표에 미치는 중요한 영향은 없습니다.

(5) 기업회계기준서 제1117호 '보험계약' 제정

기업회계기준서 제1117호 '보험계약'은 기업회계기준서 제1104호 '보험계약'을 대체합니다. 보험계약에 따른 모든 현금흐름을 추정하고 보고시점의 가정과 위험을 반영한 할인율을 사용하여 보험부채를 측정하고, 매 회계연도별로 계약자에게 제공한 서비스(보험보장)를 반영하여 수익을 발생주의로 인식하도록 합니다. 또한, 보험사건과 관계없이 보험계약자에게 지급하는 투자요소(해약/만기환급금)는 보험수익에서 제외하며, 보험손익과 투자손익을 구분 표시하여 정보이용자가 손익의 원천을 확인할 수 있도록 하였습니다. 해당 기준서의 제정이 재무제표에 미치는 중요한 영향은 없습니다.

(6) 기업회계기준서 제1012호 '법인세' - '국제조세개혁 - 필라2 모범규칙'

개정 기준은 다국적기업의 국제조세를 개혁하는 필라2 모범규칙을 반영하는 법률의 시행으

로 생기는 이연법인세 회계처리를 일시적으로 완화하고 이와 관련된 당기법인세 효과 등에 대한 공시를 요구하고 있습니다. 연결회사는 필라2 규칙과 관련되는 이연법인세의 인식 및 공시에 대한 예외 규정을 적용하였으며, 해당 법률이 2024년 1월 1일부터 시행될 예정이므로 연결회사의 필라2 관련 당기법인세비용은 없습니다. 필라2 법인세의 영향은 주석24에서 설명하고 있습니다.

2.1.2 연결회사가 적용하지 않은 제·개정 기준서 및 해석서

제정 또는 공표되었으나 시행일이 도래하지 않아 적용하지 아니한 제·개정 기준서 및 해석서는 다음과 같습니다.

(1) 기업회계기준서 제1001호 '재무제표 표시' 개정 - 부채의 유동/비유동 분류, 약정사항이 있는 비유동부채

보고기간말 현재 존재하는 실질적인 권리에 따라 유동 또는 비유동으로 분류되며, 부채의 결제를 연기할 수 있는 권리의 행사가능성이나 경영진의 기대는 고려하지 않습니다. 또한, 부채의 결제에 자기지분상품의 이전도 포함되나, 복합금융상품에서 자기지분상품으로 결제하는 옵션이 지분상품의 정의를 충족하여 부채와 분리하여 인식된 경우는 제외됩니다. 또한, 기업이 보고기간말 후에 준수해야 하는 약정은 보고기간말에 해당 부채의 분류에 영향을 미치지 않으며, 보고기간 이후 12개월 이내 약정사항을 준수해야 하는 부채가 보고기간말 현재 비유동부채로 분류된 경우 보고기간 이후 12개월 이내 부채가 상환될 수 있는 위험에 관한 정보를 공시해야 합니다. 동 개정사항은 2024년 1월 1일 이후 시작하는 회계연도부터 적용되며, 조기적용이 허용됩니다. 연결회사는 동 개정으로 인한 재무제표의 영향을 검토 중에 있습니다.

(2) 기업회계기준서 제1007호 '현금흐름표', 기업회계기준서 제1107호 '금융상품: 공시' 개정 - 공급자금융약정에 대한 정보 공시

공급자금융약정을 적용하는 경우, 재무제표이용자가 공급자금융약정이 기업의 부채와 현금흐름 그리고 유동성위험익스포저에 미치는 영향을 평가할 수 있도록 공급자금융약정에 대한 정보를 공시해야 합니다. 동 개정사항은 2024년 1월 1일 이후 시작하는 회계연도부터 적용되며, 조기적용이 허용됩니다. 연결회사는 동 개정으로 인한 재무제표의 영향을 검토 중에 있습니다.

(3) 기업회계기준서 제1116호 '리스' 개정 - 판매후리스에서 생기는 리스부채

판매후리스에서 생기는 리스부채를 후속적으로 측정할 때 판매자-리스이용자가 보유하는 사용권 관련 손익을 인식하지 않는 방식으로 리스료나 수정리스료를 산정합니다. 동 개정사항은 2024년 1월 1일 이후 시작하는 회계연도부터 적용되며, 조기적용이 허용됩니다. 연결회사는 동 개정으로 인한 재무제표의 영향을 검토 중에 있습니다.

(4) 기업회계기준서 제1001호 '재무제표 표시' 개정 - '가상자산 공시'

가상자산을 보유하는 경우, 가상자산을 고객을 대신하여 보유하는 경우, 가상자산을 발행한 경우의 추가 공시사항을 규정하고 있습니다. 동 개정사항은 2024년 1월 1일 이후 시작하는 회계연도부터 적용되며, 조기적용이 허용됩니다. 해당 기준서의 제정이 재무제표에 미치는

중요한 영향은 없습니다.

(5) 기업회계기준서 제1021호 '환율변동효과'와 기업회계기준서 제1101호 '한국채택국제회계기준의 최초채택' 개정 - 교환가능성 결여

통화의 교환가능성을 평가하고 다른 통화와 교환이 가능하지 않다면 현물환율을 추정하며 관련 정보를 공시하도록 하고 있습니다. 동 개정사항은 2025년 1월 1일 이후 시작하는 회계연도부터 적용되며, 조기적용이 허용됩니다. 연결회사는 동 개정으로 인한 연결재무제표의 영향을 검토 중에 있습니다.

2.3 연결

연결회사는 기업회계기준서 제1110호 '연결재무제표'에 따라 연결재무제표를 작성하고 있습니다.

(1) 종속기업

종속기업은 지배기업이 지배하고 있는 모든 기업(특수목적기업 포함)입니다. 지배기업이 피투자자에 대한 관여로 변동이익에 노출되거나 변동이익에 대한 권리가 있고, 피투자자에 대하여 자신의 힘으로 그러한 이익에 영향을 미칠 능력이 있는 경우, 해당 피투자자를 지배합니다. 종속기업은 지배기업이 지배하게 되는 시점부터 연결에 포함되며, 지배력을 상실하는 시점부터 연결에서 제외됩니다.

연결회사의 사업결합은 취득법으로 회계처리 됩니다. 이전대가는 취득일의 공정가치로 측정하고, 사업결합으로 취득한 식별가능한 자산·부채 및 우발부채는 취득일의 공정가치로 최초 측정하고 있습니다. 연결회사는 청산 시 순자산의 비례적 몫을 제공하는 비지배지분을 사업결합 건별로 판단하여 피취득자의 순자산 중 비례적 지분 또는 공정가치로 측정합니다. 그밖의 비지배지분은 다른 기준서의 요구사항이 없다면 공정가치로 측정합니다. 취득관련원가는 발생시 당기비용으로 인식됩니다.

영업권은 이전대가, 피취득자에 대한 비지배지분의 금액과 취득자가 이전에 보유하고 있던 피취득자에 대한 지분의 취득일의 공정가치 합계액이 취득한 식별가능한 순자산을 초과하는 금액으로 인식됩니다. 이전대가 등이 취득한 종속기업 순자산의 공정가액보다 작다면, 그 차액은 당기손익으로 인식합니다.

연결회사 내의 기업간에 발생하는 거래로 인한 채권, 채무의 잔액, 수익과 비용 및 미실현이익 등은 제거됩니다. 또한 종속기업의 회계정책은 연결회사에서 채택한 회계정책을 일관성 있게 적용하기 위해 차이가 나는 경우 수정됩니다.

(2) 관계기업

관계기업은 연결회사가 유의적 영향력을 보유하는 기업이며, 관계기업 투자지분은 최초에 취득원가로 인식하며 지분법을 적용합니다. 연결회사와 관계기업간의 거래에서 발생한 미실현이익은 연결회사의 관계기업에 대한 지분에 해당하는 부분만큼 제거 됩니다. 또한 관계기업투자에 대한 객관적인 손상의 징후가 있는 경우 연결회사는 관계기업 투자의 회수가능액과 장부금액과의 차이는 손상차손으로 인식됩니다

2.4 외화환산

(1) 기능통화와 표시통화

연결회사는 연결회사내 개별기업의 재무제표에 포함되는 항목들을 각각의 영업활동이 이루어지는 주된 경제환경에서의 통화("기능통화")를 적용하여 측정하고 있습니다. 지배기업의 기능통화는 대한민국 원화이며, 연결재무제표는 대한민국 원화로 표시되어 있습니다.

(2) 외화거래와 보고기간말의 환산

외화거래는 거래일의 환율 또는 재측정되는 항목인 경우 평가일의 환율을 적용한 기능통화로 인식되고, 외화거래의 결제나 화폐성 외화 자산·부채의 환산에서 발생하는 외환차이는 당기손익으로 인식됩니다.

비화폐성 금융자산·부채로부터 발생하는 외환차이는 공정가치 변동손익의 일부로 보아 당기손익인식지분상품으로부터 발생하는 외환차이는 당기손익으로, 매도가능지분상품의 외환차이는 기타포괄손익에 포함하여 인식됩니다.

(3) 표시통화로의 환산

연결회사의 표시통화와 다른 기능통화를 가진 모든 개별기업의 경영성과와 재무상태는 다음과 같은 방법으로 표시통화로 환산하고 있습니다.

- 1) 자산과 부채는 보고기간말의 환율로 환산하고 있습니다.
- 2) 수익과 비용은 해당기간 평균환율로 환산하고 있습니다.
- 3) 위 1), 2)의 환산에서 발생하는 외환차이는 기타포괄손익으로 인식하고 있습니다.

종속기업에 대한 지배력을 상실하는 경우, 자본항목으로 인식한 외환차이의 누계액은 처분손익을 인식하는 시점에 당기손익으로 재분류하고 있습니다.

해외기업의 취득에서 발생하는 영업권과 공정가치 조정액은 피취득회사의 자산·부채로 간주하며, 보고기간말 환율로 환산하고 있습니다.

2.5 금융자산

(1) 분류

연결회사는 다음의 측정범주로 금융자산을 분류합니다.

- 당기손익-공정가치 측정 금융자산
- 기타포괄손익-공정가치 측정 금융자산
- 상각후원가 측정 금융자산

금융자산은 금융자산의 관리를 위한 사업모형과 금융자산의 계약상 현금흐름 특성에 근거하여 분류합니다.

공정가치로 측정하는 금융자산의 손익은 당기손익 또는 기타포괄손익으로 인식합니다. 채무상품에 대한 투자는 해당 자산을 보유하는 사업모형에 따라 그 평가손익을 당기손익 또는 기타포괄손익으로 인식합니다. 연결회사는 금융자산을 관리하는 사업모형을 변경하는 경우에만 채무상품을 재분류합니다.

단기매매항목이 아닌 지분상품에 대한 투자는 최초 인식시점에 후속적인 공정가치 변동을 기타포괄손익으로 표시할 것을 지정하는 취소불가능한 선택을 할 수 있습니다. 지정되지 않은 지분상품에 대한 투자의 공정가치 변동은 당기손익으로 인식합니다.

(2) 측정

연결회사는 최초 인식시점에 금융자산을 공정가치로 측정하며, 당기손익-공정가치 측정 금융자산이 아닌 경우에 해당 금융자산의 취득과 직접 관련되는 거래원가는 공정가치에 가산합니다. 당기손익-공정가치 측정 금융자산의 거래원가는 당기손익으로 비용처리합니다.

내재파생상품을 포함하는 복합계약은 계약상 현금흐름이 원금과 이자로만 구성되어 있는지를 결정할 때 해당 복합계약 전체를 고려합니다.

① 채무상품

금융자산의 후속적인 측정은 금융자산의 계약상 현금흐름 특성과 그 금융자산을 관리하는 사업모형에 근거합니다. 연결회사는 채무상품을 다음의 세 범주로 분류합니다.

(가) 상각후원가

계약상 현금흐름을 수취하기 위해 보유하는 것이 목적인 사업모형 하에서 금융자산을 보유하고, 계약상 현금흐름이 원리금만으로 구성되어 있는 자산은 상각후원가로 측정합니다. 상각후원가로 측정하는 금융자산으로서 위험회피관계의 적용 대상이 아닌 금융자산의 손익은 해당 금융자산을 제거하거나 손상할 때 당기손익으로 인식합니다. 유효이자율법에 따라 인식하는 금융자산의 이자수익은 '금융수익'에 포함됩니다.

(나) 기타포괄손익-공정가치 측정 금융자산

계약상 현금흐름의 수취와 금융자산의 매도 둘 다를 통해 목적을 이루는 사업모형 하에서 금융자산을 보유하고, 계약상 현금흐름이 원리금만으로 구성되어 있는 금융자산은 기타포괄손익-공정가치로 측정합니다. 손상차손(환입)과 이자수익 및 외환손익을 제외하고는, 공정가치로 측정하는 금융자산의 평가손익은 기타포괄손익으로 인식합니다. 금융자산을 제거할 때에는 인식한 기타포괄손익누계액을 자본에서 당기손익으로 재분류합니다. 유효이자율법에 따라 인식하는 금융자산의 이자수익은 '금융수익'에 포함됩니다. 외환손익은 '기타수익 또는 기타비용'으로 표시하고 손상차손은 '기타 비용'으로 표시합니다.

(다) 당기손익-공정가치 측정 금융자산

상각후원가 측정이나 기타포괄손익-공정가치 측정 금융자산이 아닌 채무상품은 당기손익-공정가치로 측정됩니다. 위험회피관계가 적용되지 않는 당기손익-공정가치 측정 채무상품의 손익은 당기손익으로 인식하고 발생한 기간에 손익계산서에 '기타수익 또는 기타비용'으로 표시합니다.

② 지분상품

연결회사는 모든 지분상품에 대한 투자를 후속적으로 공정가치로 측정합니다. 공정가치 변동을 기타포괄손익으로 표시할 것을 선택한 장기적 투자목적 또는 전략적 투자목적의 지분상품에 대해 기타포괄손익으로 인식한 금액은 해당 지분상품을 제거할 때에도 당기손익으로 재분류하지 않습니다. 이러한 지분상품에 대한 배당수익은 연결회사가 배당을 받을 권리가 확정된 때 '금융수익'으로 당기손익으로 인식합니다.

당기손익-공정가치로 측정하는 금융자산의 공정가치 변동은 손익계산서에 '기타수익 또는 기타비용'으로 표시합니다. 기타포괄손익-공정가치로 측정하는 지분상품에 대한 손상차손(환입)은 별도로 구분하여 인식하지 않습니다.

(3) 손상

연결회사는 미래전망정보에 근거하여 상각후원가로 측정하거나 기타포괄손익-공정가치로 측정하는 채무상품에 대한 기대신용손실을 평가합니다. 손상 방식은 신용위험의 유의적인 증가 여부에 따라 결정됩니다. 단, 매출채권 및 리스채권에 대해 연결회사는 채권의 최초 인식시점부터 전체기간 기대신용손실을 인식하는 간편법을 적용합니다.

(4) 인식과 제거

금융자산의 정형화된 매입 또는 매도는 매매일에 인식하거나 제거합니다. 금융자산은 현금 흐름에 대한 계약상 권리가 소멸하거나 금융자산을 양도하고 소유에 따른 위험과 보상의 대부분을 이전한 경우에 제거됩니다.

연결회사가 금융자산을 양도한 경우라도 채무자의 채무불이행시의 소구권 등으로 양도한 금융자산의 소유에 따른 위험과 보상의 대부분을 연결회사가 보유하는 경우에는 이를 제거하지 않고 그 양도자산 전체를 계속하여 인식하되, 수취한 대가를 금융부채로 인식합니다. 해당 금융부채는 재무상태표에 '차입금'으로 분류하고 있습니다.

(5) 금융상품의 상계

금융자산과 부채는 인식한 자산과 부채에 대해 법적으로 집행가능한 상계권리를 현재 보유하고 있고, 순액으로 결제하거나 자산을 실현하는 동시에 부채를 결제할 의도를 가지고 있을 때 상계하여 재무상태표에 순액으로 표시합니다. 법적으로 집행가능한 상계권리는 미래사건에 좌우되지 않으며, 정상적인 사업과정의 경우와 채무불이행의 경우 및 지급불능이나 파산의 경우에도 집행가능한 것을 의미합니다.

2.6 파생상품

파생상품은 파생상품계약 체결시점에 공정가치로 최초 인식되며 이후 공정가치로 재측정됩니다. 위험회피회계의 적용요건을 충족하지 않는 파생상품의 공정가치변동은 거래의 성격에 따라 "기타영업외수익(비용)" 또는 "금융수익(비용)"으로 손익계산서에 인식됩니다.

2.7 매출채권

매출채권은 유의적인 금융요소를 포함하지 않는 경우에는 무조건적인 대가의 금액으로, 유의적인 금융요소를 포함하는 경우에는 공정가치로 최초 인식합니다. 매출채권은 후속적으로 유효이자율법을 적용한 상각후원가에 손실충당금을 차감하여 측정됩니다.

2.8 재고자산

재고자산은 원가와 순실현가능가치 중 작은 금액으로 표시되고, 재고자산의 원가는 총평균법에 따라 결정됩니다.

2.9 매각예정 비유동자산(또는 처분자산집단)

비유동자산은 장부금액이 매각거래를 통하여 주로 회수되고, 매각될 가능성이 매우 높은 경우에 비유동자산(또는 처분자산집단)을 매각예정으로 분류하며, 그러한 자산은 장부금액과 순공정가치 중 작은 금액으로 측정됩니다.

2.10 유형자산

유형자산은 역사적원가에서 감가상각누계액과 손상차손누계액을 차감하여 표시됩니다. 역사적원가는 자산의 취득에 직접적으로 관련된 지출을 포함합니다.

토지를 제외한 자산은 취득원가에서 잔존가치를 제외하고, 다음의 추정 경제적 내용연수에 걸쳐 정액법으로 상각됩니다.

구 분	추정내용연수	구 분	추정내용연수
건물	30년~40년	차량운반구	8년
구축물	8년~10년	공구와기구	8년
기계장치	3년~10년	시설장치	20년

유형자산의 감가상각방법과 잔존가치 및 경제적 내용연수는 매 회계연도 말에 재검토 되고 필요한 경우 추정의 변경으로 회계처리 됩니다. 또한 자산의 장부금액이 추정회수가능액을 초과할 경우 자산의 장부금액을 회수가능액으로 즉시 감소시키고 있습니다.

2.11 차입원가

적격자산을 취득 또는 건설하는데 발생한 차입원가는 해당 자산을 의도된 용도로 사용할 수 있도록 준비하는 기간 동안 자본화되고, 적격자산을 취득하기 위한 특정목적차입금의 일시적 운용에서 발생한 투자수익은 당 회계기간 동안의 자본화 가능 차입원가에서 차감됩니다. 기타 차입원가는 발생기간에 비용으로 인식됩니다.

2.12 정부보조금

정부보조금은 보조금의 수취와 정부보조금에 부가된 조건의 준수에 대한 합리적인 확신이 있을 때 공정가치로 인식됩니다. 자산관련보조금은 자산의 장부금액을 계산할때 차감하여 표시되며, 수익관련보조금은 이연하여 정부보조금의 교부 목적과 관련된 비용에서 차감하여 표시됩니다.

2.13 무형자산

무형자산은 역사적 원가로 최초 인식되고, 원가에서 상각누계액과 손상차손누계액을차감한 금액으로 표시됩니다.

회원권은 이용 가능 기간에 대하여 예측가능한 제한이 없으므로 내용연수가 한정되지 않아 상각되지 않습니다. 한정된 내용연수를 가지는 다음의 무형자산은 추정내용연수동안 정액법으로 상각됩니다.

구 분	내용연수
소프트웨어	5년
산업재산권	10년
고객관계	5년
상표권	5년

2.14 비금융자산의 손상

영업권이나 내용연수가 비한정인 무형자산에 대하여는 매년, 상각대상 자산에 대하여는 자산손상을 시사하는 징후가 있을 때 손상검사를 수행하고 있습니다. 손상차손은 회수가능액(사용가치 또는 처분부대원가를 차감한 공정가치 중 높은 금액)을 초과하는 장부금액만큼 인식되고 영업권 이외의 비금융자산에 대한 손상차손은 매 보고기간말에 환입가능성이 검토됩니다.

2.15 매입채무와 기타채무

매입채무와 기타 채무는 연결회사가 보고기간말 전에 재화나 용역을 제공받았으나 지급되지 않은 부채입니다. 해당 채무는 무담보이며, 보통 인식 후 30일 이내에 지급됩니다. 매입채무와 기타 채무는 지급기일이 보고기간 후 12개월 후가 아니라면 유동부채로 표시되었습니다. 해당 채무들은 최초에 공정가치로 인식되고 후속적으로 유효이자율법을 적용한 상각후원가로 측정됩니다.

2.16 금융부채

(1) 분류 및 측정

연결회사의 당기손익-공정가치 측정 금융부채는 단기매매목적의 금융상품입니다. 주로 단기 내에 재매입할 목적으로 부담하는 금융부채는 단기매매금융부채로 분류됩니다. 또한, 위험회피회계의 수단으로 지정되지 않은 파생상품이나 금융상품으로부터 분리된 내재파생상품도 단기매매금융부채로 분류됩니다.

당기손익-공정가치 측정 금융부채, 금융보증계약, 금융자산의 양도가 제거조건을 충족하지 못하는 경우에 발생하는 금융부채를 제외한 모든 비파생금융부채는 상각후원가로 측정하는 금융부채로 분류되고 있으며, 재무상태표 상 '매입채무', '차입금' 및 '기타금융부채' 등으로 표시됩니다.

특정일에 의무적으로 상환해야 하는 우선주는 부채로 분류됩니다. 이러한 우선주에 대한 유효이자율법에 따른 이자비용은 다른 금융부채에서 인식한 이자비용과 함께 손익계산서 상 '금융비용'으로 인식됩니다.

보고기간 후 12개월 이상 부채의 결제를 연기할 수 있는 무조건의 권리를 가지고 있지 않다면 차입금은 유동부채로 분류합니다.

(2) 제거

금융부채는 계약상 의무가 이행, 취소 또는 만료되어 소멸되거나 기존 금융부채의 조건이 실질적으로 변경된 경우에 재무상태표에서 제거됩니다. 소멸하거나 제3자에게 양도한 금융부채의 장부금액과 지급한 대가(양도한 비현금자산이나 부담한 부채를 포함)의 차액은 당기손익으로 인식합니다.

2.17 금융보증계약

연결회사가 제공한 금융보증계약은 최초 인식시 공정가치로 측정되며, 후속적으로는다음 중 큰 금액으로 측정하여 '기타금융부채'로 인식됩니다.

- (1) 금융상품의 손상규정에 따라 산정한 손실충당금
- (2) 최초 인식금액에서 기업회계기준서 제1115호에 따라 인식한 이익누계액을 차감한 금액

금융보증계약의 공정가치는 유사한 금융상품의 시장가격을 참조하거나, 금융보증이 제공된 차입금과 제공되지 않은 차입금의 이자율을 비교하거나, 향후 금융보증으로 인해 지급해야 할 금액의 현재가치에 근거하여 추정합니다.

관련 부채는 재무상태표에서 '기타금융부채'로 표시되었습니다.

2.18 복합금융상품

연결회사가 발행한 복합금융상품은 보유자의 선택에 의해 지분상품으로 전환될 수 있는 전환사채입니다. 연결회사는 복합금융상품의 조건을 평가하여 복합금융상품이 자본요소와 부채요소를 모두 가지고 있는지를 결정합니다.

복합금융상품이 자본요소와 부채요소를 모두 가지고 있을 경우 동 복합금융상품의 부채요소는 최초에 동일한 조건의 전환권이 없는 금융부채의 공정가치로 인식되며, 후속적으로 전환일 또는 만기일까지 상각후원가로 인식됩니다. 자본요소는 복합금융상품 전체의 공정가치와 부채요소의 공정가치의 차이로 최초 인식되며, 후속적으로 재측정되지 아니합니다. 복합금융상품의 발행과 직접적으로 관련된 거래원가는 부채요소와 자본요소의 최초 인식 금액에 비례하여 배분됩니다.

이외의 경우 복합금융상품의 부채요소는 최초에 각 부채요소별 공정가치로 인식됩니다. 사채요소는 후속적으로 전환일 또는 만기일까지 상각후원가로 인식되며, 전환권 요소는 후속적으로 전환일 또는 만기일까지 공정가치로 재측정됩니다. 복합금융상품의 발행과 직접적으로 관련된 거래원가는 부채요소와 자본요소의 최초 인식 금액에 비례하여 배분됩니다.

2.19 충당부채

과거사건의 결과로 현재의 법적의무나 의제의무가 존재하고, 그 의무를 이행하기 위한 자원의 유출가능성이 높으며, 당해 금액의 신뢰성 있는 추정이 가능한 경우 판매보증충당부채, 복구충당부채 및 소송충당부채 등을 인식하고 있습니다. 충당부채는 의무를 이행하기 위하여 예상되는 지출액의 현재가치로 측정되며, 시간경과로 인한 충당부채의 증가는 이자비용으로 인식됩니다.

2.20 당기법인세 및 이연법인세

법인세비용은 당기법인세와 이연법인세로 구성됩니다. 법인세는 기타포괄손익이나 자본에 직접 인식된 항목과 관련된 금액은 해당 항목에서 직접 인식하며, 이를 제외하고는 당기손익으로 인식됩니다.

당기법인세비용은 보고기간말 현재 제정되었거나 실질적으로 제정된 세법에 근거하여 측정합니다. 경영진은 적용 가능한 세법 규정이 해석에 따라 달라질 수 있는 상황에 대하여 연결회사가 세무신고 시 적용한 세무정책에 대하여 주기적으로 평가하고 있으며, 세무당국이 불확실한 법인세 처리를 수용할 가능성이 높은지 고려합니다. 회사는 법인세 측정 시 가장 가능성이 높은 금액 또는 기댓값 중 불확실성의 해소를 더 잘 예측할 것으로 예상되는 방법을 사용하여 불확실성의 영향을 반영합니다.

이연법인세는 자산과 부채의 장부금액과 세무기준액의 차이로 발생하는 일시적 차이에 대하여 장부금액을 회수하거나 결제할 때의 예상 법인세효과로 인식됩니다. 다만, 사업결합 이외의 거래에서 자산·부채를 최초로 인식할 때 발생하는 이연법인세자산과 부채는 그 거래가 회계이익이나 과세소득에 영향을 미치지 않는다면 인식되지 않습니다.

이연법인세자산은 차감할 일시적 차이가 사용될 수 있는 미래 과세소득의 발생가능성이 높은 경우에 인식됩니다.

종속기업, 관계기업 및 공동기업 투자지분과 관련된 가산할 일시적 차이에 대해 소멸시점을 통제할 수 있는 경우, 그리고 예측가능한 미래에 일시적 차이가 소멸하지 않을 가능성이 높은 경우를 제외하고 이연법인세부채를 인식하고 있습니다. 또한 이러한 자산으로부터 발생하는 차감할 일시적 차이에 대하여 일시적 차이가 예측가능한 미래에 소멸할 가능성이 높고 일시적 차이가 사용될 수 있는 과세소득이 발생할 가능성이 높은 경우에만 이연법인세자산

을 인식하고 있습니다.

이연법인세자산과 부채는 법적으로 당기법인세자산과 당기법인세부채를 상계할 수 있는 권리를 회사가 보유하고 있으며, 동시에 이연법인세자산과 부채가 동일한 과세당국에 의해서 부과되는 법인세와 관련이 있으면서 순액으로 결제할 의도가 있는 경우에 상계됩니다. 당기법인세 자산과 부채는 법적으로 상계할 수 있는 권리를 회사가 보유하고 있고, 순액으로 결제할 의도가 있거나 자산을 실현하는 동시에 부채를 결제하려는 의도가 있는 경우에 상계합니다.

2.21 종업원급여

(1) 퇴직급여

연결회사의 퇴직연금제도는 확정기여제도와 확정급여제도로 구분됩니다.

확정기여제도는 연결회사가 고정된 금액의 기여금을 별도 기금에 지급하는 퇴직연금제도이며, 기여금은 종업원이 근무 용역을 제공했을 때 비용으로 인식됩니다.

확정급여제도는 확정기여제도를 제외한 모든 퇴직연금제도입니다. 일반적으로 확정급여제도는 연령, 근속연수나 급여수준 등의 요소에 의하여 종업원이 퇴직할 때 지급받을 퇴직연금 급여의 금액이 확정됩니다. 확정급여제도와 관련하여 재무상태표에 계상된 부채는 보고기간 말 현재 확정급여채무의 현재가치에서 사외적립자산의 공정가치를 차감한 금액입니다. 확정급여채무는 매년 독립된 보험계리인에 의해 예측단위적립방식에 따라 산정되며, 확정급여채무의 현재가치는 그 지급시점과 만기가 유사한 우량연결회사채의 이자율로 기대미래현금유출액을 할인하여 산정됩니다. 한편, 순확정급여부채와 관련한 재측정요소는 기타포괄손익으로 인식됩니다.

제도개정, 축소 또는 정산이 발생하는 경우, 과거근무원가 또는 정산으로 인한 손익은 당기손익으로 인식됩니다.

(2) 기타장기종업원급여

연결회사는 장기근속임직원에게 장기종업원급여를 제공하고 있습니다. 이 급여를 받을 수 있는 권리는 주로 5년 이상의 장기간 근무한 임직원에게만 주어집니다. 기타장기종업원급여는 확정급여제도와 동일한 방법으로 측정되며, 근무원가, 기타장기종업원급여부채의 순이자 및 재측정요소는 당기손익으로 인식됩니다. 또한, 이러한 부채는 매년 독립적이고 적격한 보험계리사에 의해 평가됩니다.

2.22 수익인식

(1) 수행의무의 식별

연결회사는 고객에게 인쇄회로기판 등 재화를 판매하는 사업을 주로 영위하고 있습니다. 고객과의 제품 판매계약에서 재화 판매 외 별도로 제공하는 용역은 계약을 분리하여 수행의무를 식별합니다.

고객과 제품 판매계약 체결 당시, 법정 보증기간 등을 고려하여 제품별, 국가별 표준 보증기간을 산정하고 있습니다. 표준 보증기간을 경과한 후에도 제품의 품질에 대한 추가적인 보증을 제공하거나, 고객이 추가 보증을 별도로 구매할 수 있는 선택권이 있는 경우 그 보증은 별도의 수행의무로 식별하여 수익을 인식합니다.

(2) 한 시점에 이행하는 수행의무

재화의 판매에 따른 수익은 재화가 구매자에게 인도되는 시점에 인식하고 있습니다. 재화의 인도는 재화가 특정 장소로 이전되고, 재화의 진부화와 손실에 대한 위험이 구매자에게 이전되며, 구매자가 판매 계약에 따라 재화의 수령을 승인하거나 그 승인기간이 만료되거나 또는 재화의 수령 승인요건이 충족되었다는 객관적인 증거를 가지는 시점이 되어야 발생합니다.

(3) 변동대가

받을 권리를 갖게 될 대가를 더 잘 예측할 것으로 예상하는 기댓값 방법을 사용하여 변동대가를 추정하고, 반품기한이 경과할 때 이미 인식한 누적 수익금액 중 유의적인부분을 되돌리지 않을 가능성이 매우 높은 금액까지만 변동대가를 거래가격에 포함하여 수익을 인식합니다. 연결회사가 받았거나 받을 대가 중에서 권리를 갖게 될 것으로 예상하지 않는 금액은 환불채로 계상합니다.

(4) 반품

고객에게 환불할 것으로 예상되는 총액을 계약부채(환불부채)로 인식하고 수익을 조정하며, 고객이 반품 권리를 행사할 때 고객으로부터 제품을 회수할 권리를 계약자산으로 인식하고 해당 금액만큼 매출원가를 조정합니다. 제품을 회수할 권리는 제품의 과거 장부금액에서 제품을 회수하는데 드는 원가를 차감하여 측정합니다.

(5) 유의적인 금융요소

일반적인 경우 재화나 용역을 이전하는 시점과 대가를 지급하는 시점 간의 기간은 1년 이내이며, 이 경우 유의적인 금융요소의 영향을 반영하여 약속한 대가를 조정하지 않는 실무적 간편법을 사용합니다.

2.23 리스자산 및 리스부채

연결회사는 다양한 사무실, 창고, 장비, 자동차 등을 리스하고 있습니다. 리스계약은 일반적으로 1~6년의 고정기간으로 체결되지만 아래 ②에서 설명하는 연장선택권이 있을 수 있습니다.

계약에는 리스요소와 비리스요소가 모두 포함될 수 있습니다. 회사는 상대적 개별 가격에 기초하여 계약 대가를 리스요소와 비리스요소에 배분하였습니다. 그러나 회사가 리스이용자인 부동산 리스의 경우 리스요소와 비리스요소를 분리하지 않고 하나의 리스요소로 회계처리하는 실무적 간편법을 적용하였습니다.

리스조건은 개별적으로 협상되며 다양한 계약조건을 포함합니다. 리스계약에 따라 부과되는 다른 계약은 없지만 리스자산을 차입금의 담보로 제공할 수는 없습니다.

연결회사는 계약이 집행가능한 기간 내에서 해지불능기간에 리스이용자가 연장선택권을 행사할 것이 상당히 확실한 경우의 그 대상기간과 종료선택권을 행사하지 않을 것이 상당히 확실한 경우의 그 대상기간을 포함하여 리스기간을 산정합니다. 연결회사는 리스이용자와 리스제공자가 각각 다른 당사자의 동의 없이 종료할 수 있는 권리가 있는 경우 계약을 종료할 때 부담할 경제적 불이익을 고려하여 집행가능한 기간을 산정합니다.

리스에서 생기는 자산과 부채는 최초에 현재가치기준으로 측정합니다. 리스부채는 다음 리스료의 순현재가치를 포함합니다.

- 받은 리스 인센티브를 차감한 고정리스료(실질적인 고정리스료 포함)
- 지수나 요율(이율)에 따라 달라지는 변동리스료
- 잔존가치보중에 따라 리스이용자가 지급할 것으로 예상되는 금액
- 리스이용자가 매수선택권을 행사할 것이 상당히 확실한 경우에 그 매수선택권의 행사 가격
- 리스기간이 리스이용자의 종료선택권 행사를 반영하는 경우에 그 리스를 종료하기 위하여 부담하는 금액
- 리스이용자가 리스 연장선택권을 행사할 것이 상당히 확실한 경우 그 선택권의 행사에 따라 지급할 리스료 또한 리스부채의 측정에 포함됩니다.

리스의 내재이자율을 쉽게 산정할 수 있는 경우 그 이자율로 리스료를 할인합니다. 내재이자율을 쉽게 산정할 수 없는 경우에는 리스이용자가 비슷한 경제적 환경에서 비슷한 기간에 걸쳐 비슷한 담보로 사용권자산과 가치가 비슷한 자산을 획득하는 데 필요한 자금을 차입한다면 지급해야 할 이자율인 리스이용자의 증분차입이자율을 사용합니다. 증분이자율의 산출은 당사의 유사한 업종별/국가별로 산출하여 사용하고 있습니다.

사용권자산은 다음 항목들로 구성된 원가로 측정합니다.

- 리스부채의 최초 측정금액
- 받은 리스 인센티브를 차감한 리스개시일이나 그 전에 지급한 리스료
- 리스이용자가 부담하는 리스개설직접원가
- 복구원가의 추정치

단기리스나 소액자산 리스와 관련된 리스료는 정액법에 따라 당기손익으로 인식합니다. 단기리스는 리스기간이 12개월 이하인 리스이며, 소액리스자산은 IT기기와 소액의 사무실 가구로 구성되어 있습니다.

① 변동리스료

연결회사는 현재 매출에 연동되는 변동리스료 조건의 리스를 활용하고 있지 아니합니다.

② 연장선택권 및 종료선택권

연결회사 전체에 걸쳐 일부 부동산 및 시설장치 등의 리스계약에 연장선택권 및 종료선택권을 포함하고 있습니다. 이러한 조건들은 계약 관리 측면에서 운영상의 유연성을 극대화하기 위해 사용됩니다. 보유하고 있는 대부분의 연장선택권 및 종료선택권은 해당 임대인이 아니라 당사가 행사할 수 있습니다. 리스기간을 산정할 때에 경영진은 연장선택권을 행사하거나 종료선택권을 행사하지 않을 경제적 유인이 생기게 하는 관련되는 사실 및 상황을 모두 고려

합니다.

2.24 영업부문

연결회사는 인쇄회로기판(PCB)을 생산 및 판매하는 영업을 영위하고 있으며, 제품의 특성에 따라 내부적으로 인쇄회로기판을 HDI 제품군과 SPS 제품군으로 구분하고 있습니다. 그러나, 두 제품군이 공동 생산시설 및 인력에 의해서 제조되고 있으며, 각제품군별로 요구되는 기술과 마케팅전략이 유사합니다. 또한 제품군별 자원배분과 부문별 성과평가를 위한 활동은 이루어지지 않고 있습니다. 따라서 연결회사의 영업부문은 인쇄회로기판(PCB) 단일 부문으로 파악하여 보고하고 있습니다.

2.25 재무제표 승인

연결회사의 재무제표는 2024년 3월 8일자로 이사회에서 승인되었으며, 정기주주총회에서 수정승인될 수 있습니다.

3. 중요한 회계추정 및 가정

재무제표 작성에는 미래에 대한 가정 및 추정이 요구되며 경영진은 연결회사의 회계정책을 적용하기 위해 판단이 요구됩니다. 추정 및 가정은 지속적으로 평가되며, 과거 경험과 현재의 상황에 비추어 합리적으로 예측가능한 미래의 사건을 고려하여 이루어집니다. 회계추정의 결과가 실제 결과와 동일한 경우는 드물 것이므로 중요한 조정을 유발할 수 있는 유의적인 위험을 내포하고 있습니다.

다음 회계연도에 자산 및 부채 장부금액의 조정에 영향을 미칠 수 있는 경영진 판단과 유의적 위험에 대한 추정 및 가정은 다음과 같습니다. 일부 항목에 대한 유의적인 판단 및 추정에 대한 추가적인 정보는 개별 주석에 포함되어 있습니다.

(1) 영업권의 손상차손

영업권의 손상여부를 검토하기 위한 현금창출단위의 회수가능금액은 사용가치의 계산에 기초하여 결정됩니다(주석 13참조).

(2) 법인세

연결회사의 과세소득에 대한 법인세는 다양한 국가의 세법 및 과세당국의 결정을 적용하여 산정되므로 최종 세효과를 산정하는 데에는 불확실성이 존재합니다(주석25 참조).

연결회사는 특정 기간동안 과세소득의 일정 금액을 투자, 임금증가 등에 사용하지 않았을 때 세법에서 정하는 방법에 따라 산정된 법인세를 추가로 부담합니다. 따라서, 해당 기간의 당기 법인세와 이연법인세를 측정할 때 이에 따른 세효과를 반영하여야 하고, 이로 인해 연결회사가 부담할 법인세는 각 연도의 투자, 임금증가 등의 수준에 따라 달라지므로 최종 세효과를 산정하는 데에는 불확실성이 존재합니다.

(3) 비금융자산의 손상

연결회사는 매 보고기간말에 모든 비금융자산에 대하여 손상징후의 존재 여부를 평가하고 있습니다. 영업권과 비한정 내용연수의 무형자산에 대해서는 매년 또는 손상징후가 있는 경우에 손상검사를 수행하며 기타 비금융자산에 대해서는 장부금액이 회수가능하지 않을 것이라는 징후가 있을 때 손상검사를 수행합니다. 사용가치를 계산하기 위하여 경영자는 해당 자산이나 현금창출단위로부터 발생하는 미래기대현금흐름을 추정하고 동 미래기대현금흐름의 현재가치를 계산하기 위한 적절한 할인율을 선택하여야 합니다. 순공정가치는 공개시장에서 거래되는 주가 또는 다른 이용가능한 공정가치 평가지표 등을 사용한 적절한 평가모델을 사용하여 결정하고 있습니다.

(4) 금융상품의 공정가치

활성시장에서 거래되지 않는 금융상품의 공정가치는 원칙적으로 평가기법을 사용하여 결정됩니다. 연결회사는 보고기간말 현재 중요한 시장상황에 기초하여 다양한 평가기법의 선택 및 가정에 대한 판단을 하고 있습니다(주석 4참조).

(5) 순확정급여부채

순확정급여부채의 현재가치는 보험수리적방식에 의해 결정되는 다양한 요소들 특히 할인율의 변동에 영향을 받습니다(주석 22참조).

4. 금융위험관리와 공정가치측정

금융상품과 관련하여 연결회사는 신용위험, 유동성위험 및 시장위험에 노출되어 있습니다. 본 주석은 연결회사가 노출되어 있는 위의 위험에 대한 정보와 연결회사의 위험관리 목표, 정책, 위험 평가 및 관리 절차, 그리고 자본관리에 대해 공시하고 있습니다. 추가적인 계량적 정보에 대해서는 본 연결재무제표 전반에 걸쳐서 공시되어 있습니다.

(1) 위험관리 정책

연결회사의 위험관리 정책은 연결회사가 직면한 위험을 식별 및 분석하고, 적절한 위험 한계치 및 통제를 설정하고, 위험이 한계치를 넘지 않도록 하기 위해 수립되었습니다. 위험관리 정책과 시스템은 시장 상황과 연결회사의 활동의 변경을 반영하기 위해 정기적으로 검토되고 있습니다. 연결회사는 훈련 및 관리기준, 절차를 통해 모든 종업원들이 자신의 역할과 의무를

이해할 수 있는 엄격하고 구조적인 통제환경을 구축하는 것을 목표로 하고 있습니다.

(2) 신용위험

신용위험이란 고객이나 거래상대방이 금융상품에 대한 계약상의 의무를 이행하지 않아 연결회사가 재무손실을 입을 위험을 의미합니다. 주로 거래처에 대한 매출채권과 투자자산에서 발생합니다.

① 매출채권

대부분의 고객들이 연결회사와 다년간 거래해 오고 있으며, 손실은 자주 발생하지 않았습니다. 또한 연결회사의 신용위험에 대한 노출은 주로 각 거래처별 특성의 영향을받습니다. 연결회사는 대금 결제조건을 결정하기 이전에 신규 거래처에 대해 개별적으로 신용도를 검토하고 있으며, 대외 거래처의 신용도를 재평가하여 신용도를 재검토하고 있습니다. 연결회사는 매출채권과 투자자산에 대해 발생할 것으로 예상되는 손실에 대해 충당금을 설정하고 있습니다. 또한 연결회사는 신용위험을 관리하기 위하여 회수가 지연되는 금융자산에 대하여는 회수지연현황 및 회수대책이 보고되고 있으며 지연사유에 따라 적절한 조치를 취하고 있습니다.

② 투자자산

연결회사는 우량한 신용등급을 가진 곳에만 투자를 함으로서 신용위험에의 노출을 제한하고 있습니다.

③ 신용위험에 대한 노출

금융자산의 장부금액은 신용위험에 대한 최대노출정도를 나타냅니다.

- 신용위험에 대한 최대 노출정도

(단위: 천원)

구 분	당기말	전기말
현금및현금성자산	28,126,634	141,869,508
매출채권 및 기타채권(유동)	116,043,736	124,529,285
매출채권 및 기타채권(비유동)	4,794,379	3,164,710
기타금융자산(유동)	1,130,000	80,434,235
기타금융자산(비유동)(*)	5,011,426	4,535,163
합 계	155,106,175	354,532,902

(*) 지분상품은 제외되어 있습니다.

④ '매출채권 및 기타채권'의 연령분석

(단위: 천원)

구 분	당기말		전기말
	매출채권	기타채권	매출채권
연체되지 않은 채권	112,087,973	20,971,487	118,281,094

연체채권(*)			
3개월 이하	231,419	-	7,832,893
3개월 초과 6개월 이하	-	-	917,272
6개월 초과	-	-	733,620
소 계	231,419	-	9,483,785
합 계	112,319,392	20,971,487	127,764,879

(*) 연체채권과 관련하여 설정된 충당금은 98,065천원(전기말:70,884천원)입니다.

- 금융자산의 대손충당금에 대한 기중 변동내역

(단위: 천원)

구 분	당기		전기	
	유동	비유동	유동	비유동
기초순장부금액	56,961	13,923	56,543	9,994,307
대손상각비	7,316	(13,923)	23,707	13,923
회수 및 제각	-	-	(20,955)	(9,994,307)
기타	(33,872)	67,659	(2,334)	-
보고기간말 금액	30,406	67,659	56,961	13,923

(3) 유동성위험

유동성위험이란 연결회사가 만기에 재무적인 의무를 수행하지 못할 위험을 의미하며, 유동성을 관리하는 연결회사의 방법은 가능한 한 일반적인 상황이나 압박적인 상황하에서도 받아들일 수 없는 손실이나 연결회사의 평판에 손상을 입힐 위험 없이 만기일에 부채를 상환할 수 있는 충분한 유동성을 유지하도록 하는 것입니다.

연결회사는 중장기 경영계획 및 단기 경영전략을 통해 현금흐름을 모니터링하고 있으며, 일반적인 예상 운영비용을 충당할 수 있는 현금을 보유하고 있습니다. 여기에는 합리적으로 예상할 수 없는 극단적인 상황으로 인한 잠재적인 효과는 포함되지 않았습니다.

연결회사는 유동성위험을 관리하기 위하여 단기 및 중장기 자금관리계획을 수립하고 현금유출예산과 실제 현금유출액을 분석, 검토하여 금융부채와 금융자산의 만기구조를 대응시키고 있습니다. 연결회사의 경영진은 영업활동현금흐름과 금융자산의 현금유입으로 금융부채를 상환가능하다고 판단하고 있습니다. 연결회사가 보유한 금융부채의 계약상 만기는 다음과 같습니다. 금액은 이자지급액을 포함하고, 상계약정의 효과는 포함하지 않았습니다.

(단위: 천원)

당기말	계약상 현금흐름	1년이내	1~2년	2년이상
비파생상품				
매입채무 및 기타채무(*)	355,597,607	352,696,871	2,900,736	-
리스부채	4,525,022	2,606,613	950,526	967,883
차입금	360,242,651	239,317,668	63,394,135	57,530,848

(*)금융부채에 해당하지 않는 종업원관련 부채는 제외되었습니다.

(단위: 천원)

전기말	계약상 현금흐름	1년이내	1~2년	2년이상
파생상품				
파생상품부채	22,863,897	22,863,897	-	-
비파생상품				
매입채무 및 기타채무(*)	322,129,342	310,465,093	11,664,249	-
리스부채	8,419,019	2,938,885	1,699,944	3,780,190
차입금	171,717,358	79,676,727	60,514,327	31,526,304
전환사채	47,610,000	47,610,000	-	-

(*)금융부채에 해당하지 않는 종업원관련 부채는 제외되었습니다.

(4) 시장위험

시장위험이란 시장가격의 변동으로 인하여 금융상품의 공정가치나 미래현금흐름이 변동할 위험을 의미합니다. 시장가격 관리의 목적은 수익은 최적화하는 반면 수용가능한 한계 이내로 시장위험 노출을 관리 및 통제하는 것입니다.

1) 환위험

연결회사의 외환관리는 환율변동으로 인한 위험 최소화 및 안정적인 현금흐름 확보를 원칙으로 하며, 투기적 거래는 금지하고 있습니다. 원화, 달러화 및 엔화의 적정보유 등을 통하여 환리스크를 관리하고 있으며, 분기별로 환 리스크 관리에 관한 현황을 이사회에 보고하고 있습니다.

① 환위험에 대한 노출정도

(단위: USD:\$, JPY:¥)

구 분	당기말		전기말	
	USD	JPY	USD	JPY
현금및현금성자산	951,891	-	75,693,834	551,331,316
보증금	51,942	-	180,000	5,802,000
매출채권및기타채권	327,091,835	2,664,133,583	337,122,096	1,375,149,567
매입채무및기타채무	(208,715,826)	(3,161,713,675)	(183,215,194)	(4,777,559,335)
기타부채	(13,952,232)	-	(29,064,280)	-
차입금	(98,000,000)	-	(97,360,000)	-
순노출	7,427,609	(497,580,092)	103,356,456	(2,845,276,452)

② 적용된 환율

(단위: 원)

구 분	평균환율		기말환율	
	2023년	2022년	2023년	2022년
USD	1,350.41	1,291.95	1,289.40	1,267.30
JPY	9.31	9.83	9.13	9.53

③ 외화에 대한 원화의 환율 변동시 연결회사의 법인세비용차감전순손익에 미치는 영향

(단위: 천원)

구 분		당기말	전기말
USD	5% 상승시	478,858	6,549,182
JPY	5% 상승시	(227,061)	(1,356,030)

당기말 현재 다른 모든 변수가 일정한 것으로 가정한 것이며, 위에 제시된 통화의 환율이 하락하는 경우, 위에 제시된 것과 반대의 효과가 발생할 것입니다.

2) 이자율 위험

연결회사의 이자율 위험은 주로 변동금리부 조건의 장기 차입금에서 발생하는 현금흐름 이자율 위험입니다. 연결회사는 장기 차입금을 고정금리로 조달하는 것보다 유리한 경우 변동금리 상품으로 조달합니다.

① 이자부 금융상품의 장부금액

(단위: 천원)

구 분	당기말	전기말
고정이자율		
매출채권및기타채권	4,166,719	4,553,000
기타금융자산	1,550,000	81,624,235
차입금	(67,092,807)	(109,679,811)
전환사채	-	(29,207,730)
합 계	(61,376,088)	(52,710,306)
변동이자율		
차입금	(275,059,287)	(54,758,689)
합 계	(275,059,287)	(54,758,689)

② 이자율이 1% 포인트 변동할 경우 법인세비용차감전순손익에 미치는 효과는 다음과 같으며 환율과 같은 다른 변수는 변동하지 않는다고 가정한 것입니다.

(단위: 천원)

구 분	당기말		전기말	
	1% 포인트 상승	1% 포인트 하락	1% 포인트 상승	1% 포인트 하락
변동이자율 금융상품	(2,750,593)	2,750,593	(547,587)	547,587

(5) 자본관리

연결회사의 자본관리는 건전한 자본구조를 유지하며, 주주이익의 극대화를 목적으로하고 있습니다. 연결회사는 최적 자본구조 달성을 위해 부채비율과 순차입금비율 등의 재무비율을 자본관리지표로 사용하고 있습니다. 부채비율은 부채총계를 자본총계로 나누어 산출하고 있으며, 순차입금비율은 순차입금을 자본총계로 나누어 산출하고 있습니다.

(단위: 천원)

구 분	당기말	전기말
부채비율:		
부채총계	891,702,876	783,354,666
자본총계	418,902,843	633,029,079
부채비율	212.87%	123.75%
순차입금비율:		
현금및현금성자산	28,143,495	141,882,334
차입금	342,152,093	164,438,501
전환사채	-	29,207,730
파생상품부채	-	22,863,897
순차입금	314,008,597	74,627,794
순차입금비율	74.96%	11.79%

(6) 공정가치

- 금융상품 종류별 장부금액 및 공정가치

(단위: 천원)

구 분	당기말		전기말	
	장부금액	공정가치	장부금액	공정가치
상각후원가로 인식된 자산				
현금및현금성자산	28,143,495	(*1)	141,882,334	(*1)
매출채권 및 기타채권	78,599,218	(*1)	102,363,974	(*1)
기타금융자산	6,141,426	(*1)	75,110,163	(*1)
기타포괄손익 공정가치 금융자산				
매출채권 및 기타채권	42,238,898	(*1)	25,330,021	(*1)
기타금융자산	234,563	234,563	10,037,384	10,037,384
상각후원가로 인식된 부채				
매입채무 및 기타채무(*2)	355,597,607	(*1)	322,129,342	(*1)
차입금	342,152,093	(*1)	164,438,501	(*1)
전환사채	-	(*1)	29,207,730	(*1)
기타금융부채	370,000	(*1)	370,000	(*1)

당기손익인식 금융부채				
파생상품부채	-	-	22,863,897	22,863,897

- (*1) 장부금액이 공정가치의 합리적인 근사치인 금액은 공정가치 공시에서 제외하였습니다.
- (*2) 금융상품에 해당하지 않는 종업원 관련 부채는 제외하였습니다.

2) 공정가치 서열체계

공정가치로 측정되는 금융상품은 공정가치 서열체계에 따라 구분되며 정의된 수준들은 다음과 같습니다.

(수준 1)	측정일에 동일한 자산이나 부채에 대해 접근할 수 있는 활성시장의 (조정하지 않은)공시가격
(수준 2)	수준 1의 공시가격 외에 자산이나 부채에 대해 직접적으로나 간접적으로 관측할 수 있는 투입변수
(수준 3)	자산이나 부채에 대한 관측할 수 없는 투입변수

공정가치로 측정되는 금융상품의 공정가치 서열체계 구분은 다음과 같습니다.

(단위: 천원)

당기말	수준 1	수준 2	수준 3	합계
기타포괄손익-공정가치 측정 금융자산				
기타포괄손익-공정가치 측정 금융자산(기타금융상품)	215,123	-	19,440	234,563

(단위: 천원)

전기말	수준 1	수준 2	수준 3	합계
기타포괄손익-공정가치 측정 금융자산				
기타포괄손익-공정가치 측정 금융자산(기타금융상품)	156,989	-	9,880,396	10,037,384
당기손익-공정가치 측정 금융부채				
파생상품부채	-	-	22,863,897	22,863,897

각 공정가치 서열체계의 수준 간 이동 내역은 없습니다.

3) 가치평가기법 및 투입변수

연결회사는 공정가치 서열체계에서 수준 3으로 분류되는 반복적인 공정가치측정치에 대해 다음의 가치평가기법과 투입변수를 사용하고 있습니다.

(단위: 천원)

전기말	공정가치	가치평가기법	투입변수	투입변수 범위
파생상품부채(전환권)	22,988,818	Binomial Tree Model	- 주가 변동성 - 할인율	주가변동성 : 44.51%
파생상품부채(콜/풋)	(124,921)			무위험 할인율 : 3.73%
기타포괄손익-공정가치 측정 금융자산(기타금융상품)	9,880,396	현재가치법	신용위험이 반영된 할인율	발행자 할인율 : 15.33%
				회사 할인율 : 9.82%
				할인율: 9.86%

4) 수준3으로 분류된 반복적인 공정가치 측정치의 민감도 분석

금융상품의 민감도 분석은 통계적 기법을 이용한 관측 불가능한 투입변수의 변동에 따른 금융상품의 가치 변동에 기초하여 유리한 변동과 불리한 변동으로 구분하여 이루어집니다.

그리고 공정가치가 두 개 이상의 투입변수에 영향을 받는 경우에는 가장 유리하거나 또는 가장 불리한 금액을 바탕으로 산출됩니다.

민감도 분석대상으로 수준 3으로 분류되는 금융상품 중 해당 공정가치 변동이 당기손익으로 인식되는 이자율관련 파생상품과 주식관련 파생상품이 있고, 공정가치 변동이 당기손익 혹은 기타포괄손익으로 인식되는 지분증권 및 수익증권이 있습니다.

각 금융상품별 투입변수의 변동에 따른 손익효과에 대한 민감도 분석 결과는 아래와 같습니다.

(단위: 천원)

구 분	당기	
	유리한 변동	불리한 변동
금융부채		
파생상품부채(전환권)	-	-

상기 파생금융상품의 경우 주요 관측불가능한 투입변수인 주가변동성과 할인율을 각각 10%, 1% 증가 또는 감소시킴으로써 공정가치 변동을 산출하고 있습니다.

(7) 금융자산과 금융부채의 상계

연결회사는 실행가능한 일괄상계약정 또는 이와 유사한 약정의 적용을 받는 인식된 금융자산 및 금융부채가 없습니다.

5. 범주별 금융상품

(1) 금융상품의 범주별 분류

(단위: 천원)

재무상태표상 자산	당기말		
	상각후원가로 측정하는 금융자산	기타포괄손익-공정가치 금융자산	합 계
현금및현금성자산	28,143,495	-	28,143,495
매출채권 및 기타채권	78,599,218	42,238,898	120,838,115
기타금융자산	6,141,426	234,563	6,375,989
합 계	112,884,139	42,473,460	155,357,599

(단위: 천원)

재무상태표상 부채	당기말			
	당기손익-공 정가치 금융부채	상각후원가로 측정하는 금융부채	기타	합 계
매입채무 및 기타채무(*)	-	355,597,607	-	355,597,607
차입금	-	342,152,093	-	342,152,093
리스부채	-	-	4,316,406	4,316,406
합 계	-	697,749,700	4,316,406	702,066,105

(*) 금융상품에 해당하지 않는 종업원 관련 부채는 제외하였습니다.

(단위: 천원)

재무상태표상 자산	전기말		
	상각후원가로 측정하는 금융자산	기타포괄손익-공 정가치 금융자산	합 계
현금및현금성자산	141,882,334	-	141,882,334
매출채권 및 기타채권	102,363,974	25,330,021	127,693,995
기타금융자산	75,110,163	10,037,384	85,147,548
합 계	319,356,471	35,367,405	354,723,876

(단위: 천원)

재무상태표상 부채	전기말			
	당기손익-공 정가치 금융부채	상각후원가로 측정하는 금융부채	기타	합 계
매입채무 및 기타채무(*)	-	322,129,342	-	322,129,342
차입금	-	164,438,501	-	164,438,501
전환사채	-	29,207,730	-	29,207,730
파생상품부채	22,863,897	-	-	22,863,897
리스부채	-	-	4,657,951	4,657,951
합 계	22,863,897	515,775,572	4,657,951	543,297,420

(*) 금융상품에 해당하지 않는 종업원 관련 부채는 제외하였습니다.

(2) 금융상품 범주별 순손익

(단위: 천원)

재무상태표상 자산 관련 손익	당기		
	상각후원가로 측정하는 금융자산	기타포괄손익-공 정가치 금융자산	합 계
이자수익	1,426,442	-	1,426,442
배당수익	-	136,049	136,049
외환손익	1,822,482	-	1,822,482
대손상각비	7,316	-	7,316
매출채권처분손실	-	(4,554,789)	(4,554,789)
기타포괄손익-공정가치 측정 금융자산 평가손익	-	88,898	88,898

(단위: 천원)

재무상태표상 부채 관련 손익	당기			
	당기손익-공 정가치 금융부채	상각후원가로 측정하는 금융부 채	기타	합 계
이자비용	-	(17,234,543)	(195,149)	(17,429,691)
외환손익	-	(10,888,171)	-	(10,888,171)
파생상품평가손익	2,123,377	-	-	2,123,377

(단위: 천원)

재무상태표상 자산 관련 손익	전기		
	상각후원가로 측정하는 금융자산	기타포괄손익-공 정가치 금융자산	합 계
이자수익	1,012,843	-	1,012,843
배당수익	-	6,491	6,491
외환손익	5,914,767	-	5,914,767
대손상각비	(23,707)	-	(23,707)
기타의대손상각비	(13,923)	-	(13,923)
매출채권처분손실	-	(5,783,802)	(5,783,802)
기타포괄손익-공정가치 측정 금융자산 평가손익	-	(10,243)	(10,243)
기타포괄손익-공정가치 측정 금융자산 처분손익	-	24,384	24,384

재무상태표상 부채 관련 손익	전기			
	당기손익-공 정가치 금융부채	상각후원가로 측정하는 금융부 채	기타	합 계
이자비용	-	(9,762,219)	(215,013)	(9,977,232)
외환손익	-	(3,547,880)	-	(3,547,880)
파생상품평가손익	(1,795,006)	-	-	(1,795,006)
사채상환이익	-	2,043,168	-	2,043,168

6. 금융자산의 양도

(1) 전체가 제거되지 않은 양도 금융자산

연결회사는 은행과의 외상채권 담보대출 계약을 통해 매출채권을 할인하였습니다. 이 거래는 매출거래처의 부도가 발생하는 경우, 연결회사가 은행에 해당금액을 지급할 의무를 가지므로 소구권이 있는 거래에 해당하여 담보부 차입으로 회계처리하였습니다. 관련된 매출채권 및 차입금의 장부금액은 없습니다.

(2) 전체가 제거된 양도 금융자산

연결회사는 금융기관에 매출채권을 양도하고 위험과 보상의 대부분을 이전하여 양도일에 재무제표에서 제거하고 처분손실 4,554,789천원(전기말: 5,783,802천원)을 인식하였습니다. 당기말 현재 제거된 매출채권 중 만기가 도래하지 않은 금액은 89,595,551천원(전기말: 114,174,012천원)입니다.

7. 현금및현금성자산

(1) 보고기간 종료일 현재 사용이 제한되지 않은 금융상품은 다음과 같습니다.

(단위: 천원)

구 분	당기말	전기말
보유현금	16,861	12,826
요구불예금	27,982,965	141,656,233
합 계	27,999,826	141,669,059

(2) 보고기간 종료일 현재 사용제한 금융상품은 다음과 같습니다.

(단위: 천원)

구 분	당기말	전기말
현금및현금성자산	143,670	213,275

8. 매출채권 및 기타채권

(단위: 천원)

구 분	당기말		전기말	
	유동	비유동	유동	비유동
매출채권	112,319,392	-	116,921,135	-
대손충당금	(30,406)	-	(56,961)	-
미수금	15,462,380	1,098,332	15,084,035	-
대손충당금	-	(67,659)	-	-
대여금	444,833	3,721,886	1,543,400	3,009,600
미수수익	202,236	41,820	547,089	163,998
현재가치할인차금	-	-	-	(13,923)
기타채권	-	-	20,565	5,035
합계	128,398,435	4,794,379	134,059,262	3,164,710

9. 재고자산

(1) 재고자산의 상세내역

(단위: 천원)

구 분	당기말			전기말		
	취득원가	평가총당금	장부가액	취득원가	평가총당금	장부가액
제품	95,743,404	(40,587,022)	55,156,382	77,119,449	(5,993,253)	71,126,197
재공품	77,084,504	(20,501,675)	56,582,829	45,214,765	(6,410,864)	38,803,902
원재료	48,427,065	(7,336,401)	41,090,664	50,056,387	(1,240,635)	48,815,752
부재료	7,242,316	(1,957,146)	5,285,170	6,271,236	-	6,271,236
저장품	5,736,011	-	5,736,011	5,920,771	-	5,920,771
미착품	194,191	-	194,191	216,097	-	216,097
합 계	234,427,490	(70,382,244)	164,045,247	184,798,707	(13,644,752)	171,153,955

(2) 비용으로 인식되어 '매출원가'에 포함된 재고자산의 원가는 당기 1,157,696,697천원 (전기: 1,261,762,900천원)입니다.

(3) 당기와 전기 중 재고자산과 관련하여 인식한 평가손실(환입) 56,945,629천원 (전기: (-)1,222,674천원)입니다.

(4) 종속기업인 (주)심텍은 한국수출입은행과의 자금대출약정에 대해 재고자산을 양도담보로 제공하고 있으며, 담보설정금액은 USD 46,800,000입니다.

10. 기타금융자산 및 기타금융부채

(1) 기타금융자산 및 기타금융부채의 내역

(단위: 천원)

구 분	당기말		전기말	
	유동	비유동	유동	비유동
기타금융자산				
장단기금융상품	1,130,000	420,000	70,575,000	1,190,000
기타포괄손익-공정가치 금융자산	-	234,563	9,859,235	178,149
보증금	-	4,591,426	-	3,345,163
합 계	1,130,000	5,245,989	80,434,235	4,713,313
기타금융부채				
보증금	-	370,000	-	370,000
합 계	-	370,000	-	370,000

(2) 기타포괄손익-공정가치 금융자산 상세내역

(단위: 천원)

구 분	당기말	전기말
유동항목		
MMT	-	9,859,235
소 계	-	9,859,235
비유동항목		
상장주식		
하치주니은행	215,123	156,989
비상장주식(출자금)		
상공조합중앙금고	18,253	19,064
스와급식협동조합	-	953
사업협동조합 하이코프	913	953
협동조합 엠비에이 산업진흥	91	95
JOE협동조합	91	95
일기일회 협동조합	91	-
소 계(*)	234,563	178,149
합 계	234,563	10,037,384

(*) 연결회사는 동 지분증권을 중장기적으로 보유할 목적으로 기타포괄손익-공정가치측정항목으로 분류하였습니다.

(3) 기타포괄손익-공정가치 금융자산의 변동내역

(단위: 천원)

구 분	당기		전기	
	유동	비유동	유동	비유동
기초 순장부금액	9,859,235	178,149	-	144,440
신규취득	-	93	63,255,019	-
감소	(9,903,301)	(931)	(53,335,912)	(103)
공정가치변동	44,066	45,489	(59,872)	50,127
환율변동효과	-	11,763	-	(16,314)
보고기간말 금액	-	234,563	9,859,235	178,149

11. 기타자산 및 기타부채

(단위: 천원)

구 분	당기말		전기말	
	유동	비유동	유동	비유동
기타자산				
선급금	1,651,626	-	4,217,286	-
기타비유동자산	-	-	-	197,779
선급비용	2,054,193	455,230	2,312,058	196,310
반환제품회수권	3,875,450	-	1,279,702	-
보증금	44,602	-	-	-
합 계	7,625,870	455,230	7,809,046	394,089
기타부채				
선수금	20,647,654	48,834,644	14,854,674	72,236,034
예수금	4,638,521	-	6,290,655	-
환불부채	4,116,568	-	1,762,983	-
합 계	29,402,743	48,834,644	22,908,312	72,236,034

12. 유형자산

(1) 유형자산 상세내역

(단위: 천원)

구 분	당기							
	토지	건물	건축물	기계장치	차량운반구	시설장치 등	건설중인자산	합 계
기초 순장부금액	52,412,431	200,371,483	2,010,591	265,054,994	243,068	129,801,172	138,108,083	788,001,823
취득	844,654	29,168,418	293,890	39,869,147	183,701	14,866,156	87,840,168	173,066,134
대체	44,961	29,097,193	-	81,085,406	65,787	51,420,841	(161,927,688)	(213,500)
처분	(158,738)	(167,407)	-	(4,959,031)	(8,122)	(80,292)	-	(5,373,590)
감가상각비	-	(7,199,598)	(328,461)	(59,934,849)	(78,531)	(27,291,920)	-	(94,833,360)
환율변동효과	(366,345)	(4,081,392)	(59,441)	(3,789,876)	(4,091)	(1,672,043)	(378,555)	(10,351,742)
보고기간말 순장부금액	52,776,964	247,188,696	1,916,579	317,325,791	401,812	167,043,913	63,642,009	850,295,765
취득원가	52,776,964	313,131,553	10,287,101	849,213,153	730,362	397,180,599	63,642,009	1,686,961,741
감가상각누계액	-	(57,204,447)	(8,370,521)	(528,473,929)	(328,550)	(230,136,688)	-	(824,514,135)
국고보조금	-	(8,738,410)	-	(3,413,433)	-	-	-	(12,151,843)

(단위: 천원)

구 분	전기							
	토지	건물	건축물	기계장치	차량운반구	시설장치 등	건설중인자산	합 계
기초 순장부금액	43,958,871	98,293,908	1,365,543	189,444,402	141,916	144,837,250	102,768,964	580,810,854
연결법위 변경	-	247,066	-	24,601	9,900	103,155	-	384,722
취득	2,575,086	65,187,982	409,224	72,714,337	78,766	14,327,383	155,178,428	310,471,205
대체	7,085,689	43,447,874	-	66,550,749	89,676	(4,430,652)	(121,231,549)	(8,488,214)
처분	(439,967)	(315,035)	(2,888)	(3,610,213)	(17,800)	(487,813)	-	(4,873,717)
폐기	-	-	-	(1,889,137)	-	-	-	(1,889,137)
감가상각비	-	(7,957,765)	(363,849)	(51,732,232)	(75,853)	(25,526,645)	-	(85,656,344)
환율변동효과	(767,248)	1,467,454	602,562	(6,447,513)	16,464	978,496	1,392,240	(2,757,546)
보고기간말 순장부금액	52,412,431	200,371,483	2,010,591	265,054,994	243,068	129,801,174	138,108,083	788,001,824
취득원가	52,412,431	252,980,263	10,453,747	744,188,564	807,629	336,430,054	138,108,083	1,535,380,771
감가상각누계액	-	(50,803,488)	(8,443,156)	(477,984,558)	(564,560)	(206,628,882)	-	(744,424,644)
국고보조금	-	(1,805,292)	-	(1,149,012)	-	-	-	(2,954,304)

(2) 유형자산의 감가상각비 내역은 다음과 같습니다.

(단위: 천원)

구 분	당기	전기
판매비와관리비	566,675	655,877
매출원가	94,266,685	85,000,467
합 계	94,833,360	85,656,344

(3) 당기말 현재 유형자산의 담보제공 내역은 다음과 같습니다.

(단위: 천원,USD,JPY,MYR)

담보제공자	담보제공자산	담보제공자산 장부금액(천원)	담보권자	담보설정금액	관련계정과목	관련금액
(주)심택	토지, 건물 및 기계장치(*1)	221,482,232	삼성전자	35,000,000	선수금	50,000,000
			SK하이닉스	\$37,000,000	선수금	\$11,043,171
			한국산업은행	160,000,000	L/C USANC (*2)	\$20,000,000 118,000,000
			신한은행	8,400,000	(*2)	7,000,000
			우리은행	24,000,000	(*2)	20,000,000
SIMMTECH GRAPHICS Co., Ltd.	토지, 건물 및 기계장치	95,789,985	신디케이트론은행단	JPY 6,520,200,000	차입금	JPY 4,994,122,460
			우리은행	JPY 2,000,000,000		JPY 2,000,000,000
SUSTIO SDN.BHD.	건물 및 기계장치	201,170,508	United Oversea Bank (Malaysia) Berhad	MYR 211,710,676	차입금	MYR 211,710,676
			Micron Semiconductor Asia Operations Pte. Ltd	MYR 186,880,000	차입금	MYR 186,880,000

(*1) 지배회사가 보유하고 있는 공장, 연수원 등 토지 및 건물과 기계장치 중 담보로 제공된 자산의 장부금액입니다.

(*2) 주식 35. 약정사항 및 우발상황 중 은행한도 금액입니다.

(4) 연결회사는 상기 유형자산에 대하여 재산종합보험 등에 가입하고 있습니다.

13. 무형자산

(1) 무형자산의 상세내역

(단위: 천원)

구 분	당기							합 계
	소프트웨어 등	회원권	기술력	고객관계	영업권	건설중인자산		
기초 순장부금액	3,012,205	150,317	-	8,893,167	27,408,747	366,500	39,830,935	
취득	548,540	-	-	-	-	544,260	1,092,800	
대체	(5,595)	-	-	-	-	(867,460)	(873,055)	
무형자산상각비	(771,871)	-	-	(692,974)	-	-	(1,464,845)	
환율변동효과	9,569	(770)	-	-	-	-	8,798	
기말 순장부금액	2,792,847	149,546	-	8,200,193	27,408,747	43,300	38,594,633	
취득원가	27,483,391	195,179	20,690,654	13,859,480	27,408,747	43,300	89,680,751	
상각누계액	(24,690,544)	(45,633)	(20,690,654)	(5,659,288)	-	-	(51,086,118)	

(단위: 천원)

구 분	전기						
	소프트웨어 등	회원권	기술력	고객관계	영업권	건설중인자산	합 계
기초 순장부금액	1,736,764	151,408	-	9,586,141	27,408,747	-	38,883,060
연결범위 변동	603	-	-	-	-	-	603
취득	364,702	-	-	-	-	1,223,100	1,587,802
대체	1,779,999	-	-	-	-	(856,600)	923,399
처분	(8,252)	-	-	-	-	-	(8,252)
무형자산상각비	(798,513)	-	-	(692,974)	-	-	(1,491,487)
환율변동효과	(63,099)	(1,091)	-	-	-	-	(64,190)
기말 순장부금액	3,012,205	150,317	-	8,893,167	27,408,747	366,500	39,830,935
취득원가	26,933,753	150,317	20,690,654	13,859,480	27,408,747	366,500	89,409,451
상각누계액	(23,921,548)	-	(20,690,654)	(4,966,314)	-	-	(49,578,516)

(2) 무형자산의 감가상각비 내역은 다음과 같습니다.

(단위: 천원)

구 분	당기	전기
판매비와관리비	695,818	719,269
매출원가	769,027	772,219
합계	1,464,845	1,491,488

(3) 경상연구개발비

연결회사가 당기 중 비용으로 인식한 경상연구개발비는 25,070,751천원(전기: 14,857,501천원)이며, 이중 제조원가에 17,996,231천원(전기: 12,964,068천원)을 판매비와관리비에 7,074,520천원(전기: 1,893,433천원)을 계상하였습니다.

(4) 영업권의 손상평가

1) 영업권은 식별된 현금창출단위에 배분하고 있으며, 보고기간말 현재 영업권 내역은 다음과 같습니다.

(단위: 천원)

구 분	당기말	전기말
영업권	27,408,747	27,408,747

2) 현금창출단위의 회수가능액은 사용가치 또는 처분부대원가를 차감한 공정가치에 기초하여 결정되었으며, 사용가치는 경영진에 의해 승인된 5년간의 사업계획에 기초한 현금흐름추정을 사용하여 계산되었습니다. 5년을 초과한 현금흐름은 식별된 현금창출단위가 속해 있는 산업의 장기 평균 성장률을 초과하지 않는 범위 내에서 추정하였습니다.

3) 경영진은 과거 실적과 시장 성장에 대한 예측에 근거하여 세전 현금흐름 추정액을 결정하였으며, 사용된 할인율은 현금창출단위의 특수한 위험을 반영한 현금흐름에 따른 할인율입니다. 현금창출단위의 사용가치 계산에 적용된 주요 가정은 다음과 같습니다.

당기말	(주)심텍
영구성장률	0.00%
가중평균자본비용	10.43%
현금창출단위의 회수가능액	해당사항 없음

14. 사용권자산

(1) 사용권자산 상세내역

(단위: 천원)

구 분	당기					
	토지	시설장치	건물	차량운반구	공구기구	합 계
기초 순장부금액	8,001,810	8,944,883	2,209,942	459,257	9,282	19,625,174
취득	5,240,294	-	2,532,957	474,381	-	8,247,632
대체	842,337	-	-	-	-	842,337
리스종료	-	-	101	(1,559)	-	(1,458)
감가상각비	(326,860)	(570,950)	(1,936,372)	(330,345)	(9,424)	(3,173,950)
환율변동효과	(313,787)	(27)	(27,192)	(2,070)	142	(342,935)
보고기간말 순장부금액	13,443,794	8,373,906	2,779,436	599,664	-	25,196,800

(단위: 천원)

구 분	전기						
	토지	시설장치	건물	차량운반구	기계장치	공구기구	합 계
기초 순장부금액	-	8,637,029	2,836,619	928,801	741,792	44,080	13,188,321
연결범위 변동	-	-	415,903	12,806	-	-	428,709
취득	-	126,321	1,351,134	416,092	-	10,638	1,904,185
대체	8,483,157	-	-	-	-	-	8,483,157
리스종료	-	(26,382)	-	(233,594)	(741,792)	-	(1,001,768)
감가상각비	(290,022)	(574,098)	(2,384,868)	(677,610)	-	(46,175)	(3,972,773)
환율변동효과	(191,324)	782,014	(8,846)	12,762	-	738	595,344
보고기간말 순장부금액	8,001,810	8,944,883	2,209,942	459,257	-	9,282	19,625,174

(2) 사용권자산의 감가상각비 내역은 다음과 같습니다.

(단위: 천원)

구 분	당기	전기
판매비와관리비	1,463,921	1,688,658
매출원가	1,710,029	2,284,115
합계	3,173,950	3,972,773

15. 관계기업투자

(1) 관계기업 장부금액

(단위: 천원)

내역	당기말	전기말
관계기업	2,466,997	1,954,463

(2) 관계기업투자 개요

(단위: 천원)

관계기업명	결산월	소재지	주요	당기말		전기말	
				소유지분율	장부금액	소유지분율	장부금액
Niching Industrial Corp.(*1)	12월	대만	PCB판매	4.34%	2,283,665	4.44%	1,952,492
Simmtech SE Asia PTE Ltd.	12월	싱가폴	시장조사, 컨설팅	49.00%	183,332	49.00%	1,971
합계					2,466,997		1,954,463

(*1) Niching Industrial Corp.는 연결회사의 투자 지분율이 20%미만이나 주주간의 계약에 의해 이사회에서 의결권을 행사할 수 있게 됨에 따라, 유의적 영향력이 있다고 판단하여 관계기업으로 분류하였습니다.

(3) 관계기업투자의 내역

(단위: 천원)

구 분	당기말			전기말		
	취득원가	순자산가액	장부금액	취득원가	순자산가액	장부금액
Niching Industrial Corp.	1,825,387	2,019,122	2,283,665	1,444,257	1,687,949	1,952,492
Simmtech SE Asia PTE Ltd.	80,212	183,332	183,332	80,212	1,971	1,971
합 계	1,905,599	2,202,454	2,466,997	1,524,469	1,689,920	1,954,463

(4) 관계기업 및 공동기업투자의 변동내역

(단위: 천원)

구 분	당기말					
	당기초	취득	배당	지분법손익	기타자본변동	당기말
Niching Industrial Corp.	1,952,492	381,130	(238,684)	332,997	(144,269)	2,283,665
Simmtech SE Asia PTE Ltd.	1,971	-	-	181,361	-	183,332
합 계	1,954,463	381,130	(238,684)	514,358	(144,269)	2,466,997

(단위: 천원)

구 분	전기말			
	전기초	지분법손익	기타자본변동	전기말
Niching Industrial Corp.	1,796,182	223,097	(66,787)	1,952,492
Simmtech SE Asia PTE Ltd.	297,054	(315,189)	20,107	1,971
합 계	2,093,236	(92,093)	(46,680)	1,954,463

(5) 투자차액

(단위: 천원)

구 분	당기		
	당기초	손상/상각	당기말
Niching Industrial Corp	264,543	-	264,543

(단위: 천원)

구 분	전기		
	전기초	손상/상각	전기말
Niching Industrial Corp	264,543	-	264,543

(6) 관계기업의 요약 재무정보

(단위: 천원)

구 분	당기			
	자산	부채	수익	당기순손익
Niching Industrial Corp.	59,002,316	21,023,062	45,957,649	8,493,600
Simmtech SE Asia PTE Ltd.	2,913,481	3,479,118	7,099,311	(126,029)

(단위: 천원)

구 분	전기			
	자산	부채	수익	당기순손익
Niching Industrial Corp.	59,002,316	21,023,062	45,957,649	8,493,600
Simmtech SE Asia PTE Ltd.	2,913,481	3,479,118	7,099,311	(126,029)

(7) 시장성 있는 관계기업투자의 공정가치

(단위: 천원)

구 분	당기말			
	보유주식수	주당시장가격	공정가치	장부금액
Niching Industrial Corp.	1,916,183	4,471원	8,567,005	2,283,665

(단위: 천원)

구 분	전기말			
	보유주식수	주당시장가격	공정가치	장부금액
Niching Industrial Corp.	1,738,408	2,617원	4,548,576	1,952,492

16. 매각예정자산

(1) 경영진의 승인에 의하여 보유중인 기계장치 일부를 매각하기로 결정하였으며, 당기와 전기 중 매각예정자산의 변동내역은 다음과 같습니다.

(단위: 천원)

구 분	당기	전기
기초 순장부금액	-	7,593,410
처분	-	(7,593,410)
보고기간말 순장부금액	-	-

당기 및 전기 중 매각예정자산과 관련하여 손익은 발생하지 아니하였습니다.

17. 매입채무및기타채무

(단위: 천원)

구 분	당기말		전기말	
	유동	비유동	유동	비유동
매입채무	119,096,651	-	55,463,819	-
미지급금	186,563,849	2,257,373	194,255,512	5,935
미지급비용	68,751,235	643,363	71,982,279	7,021,085
장기종업원급여	-	5,276,822	-	4,637,229
합 계	374,411,735	8,177,558	321,701,610	11,664,249

18. 리스부채

(1) 리스부채의 내역

(단위: 천원)

구 분	당기말	전기말
유동	2,546,319	2,595,141
비유동	1,770,087	2,062,809
합 계	4,316,406	4,657,951

(2) 연결손익계산서에 인식한 금액

(단위: 천원)

구 분	당기	전기
감가상각비	3,173,950	3,972,773
리스부채에 대한 이자비용	195,149	215,013

단기리스료	418,751	1,662,791
단기리스가 아닌 소액리스료	884,593	982,411
합 계	4,672,442	6,832,988

사용권자산의 감가상각비는 '주석 14'에 기재되어 있습니다.

(3) 단기리스 및 소액리스자산 등을 포함하여 리스와 관련된 총 지출액은 5,019,772천원(전기 : 7,558,829천원)입니다.

19. 차입금

(1) 차입금의 내역

(단위: 천원)

구 분	차입처	최장 만기일	연이자율(%)	당기말	전기말	
단기차입금	엔화대출	미츠이 스미모토은행	2024-09-30	1.89%	4,462,907	4,661,050
	엔화대출	상공조합중앙금고	2024-09-30	1.89%	1,095,192	1,143,816
	엔화대출	나가노은행	2024-09-30	1.89%	876,154	915,053
	엔화대출	미즈호은행	2024-09-30	1.89%	574,976	600,503
	엔화대출	하치주니은행	2024-09-30	1.89%	2,117,371	2,211,378
	엔화대출	우리은행	2023-12-21	0.60%	9,126,600	9,531,800
	엔화대출	우리은행	2024-09-13	0.75%	9,126,600	-
	위안화대출	우리은행	2024-09-21	3.70%	7,052,760	-
	원화대출	산업은행	2024-10-04	4.58%	7,000,000	-
	원화대출	국민은행	2024-12-29	5.17%	1,000,000	-
	원화대출	우리은행	2024-06-29	4.33%	10,000,000	-
	원화대출	하나은행	2024-11-15	5.51%	3,500,000	-
	원화대출	수출입은행	2024-04-24	5.80%	46,418,400	-
	외화대출	UOB Bank	-	-	-	2,529,707
	외화대출	UOB Bank	-	-	-	3,162,133
	외화대출	UOB Bank	-	-	-	3,794,560
	외화대출	UOB Bank	-	-	-	2,529,707
	외화대출	UOB Bank	-	-	-	1,264,853
	외화대출	UOB Bank	-	-	-	1,897,280
	외화대출	UOB Bank	-	-	-	2,529,707
	외화대출	UOB Bank	-	-	-	1,264,853
	외화대출	UOB Bank	-	-	-	3,794,560
	외화대출	UOB Bank	-	-	-	3,162,133
	외화대출	UOB Bank	-	-	-	5,059,413
	외화대출	UOB Bank	-	-	-	2,529,707
	외화대출	UOB Bank	-	-	-	4,426,987
	외화대출	UOB Bank	-	-	-	2,529,707
	외화대출	UOB Bank	-	-	-	3,794,560
	외화대출	UOB Bank	-	-	-	5,059,413
	외화대출	UOB Bank	2024-01-17	6.66%	2,569,023	-
	외화대출	UOB Bank	2024-01-19	6.67%	1,284,512	-
	외화대출	UOB Bank	2024-01-26	6.71%	3,211,279	-
	외화대출	UOB Bank	2024-02-15	6.70%	3,853,535	-

	외화대출	UOB Bank	2024-02-23	6.71%	2,569,023	-
	외화대출	UOB Bank	2024-03-01	6.72%	1,284,512	-
	외화대출	UOB Bank	2024-03-07	6.73%	1,926,767	-
	외화대출	UOB Bank	2024-03-08	6.71%	2,569,023	-
	외화대출	UOB Bank	2024-03-20	6.73%	1,284,512	-
	외화대출	UOB Bank	2024-03-21	6.74%	3,853,535	-
	외화대출	UOB Bank	2024-03-27	6.71%	3,211,279	-
	외화대출	UOB Bank	2024-04-05	6.71%	5,138,046	-
	외화대출	UOB Bank	2024-04-12	6.71%	2,569,023	-
	외화대출	UOB Bank	2024-04-26	6.70%	4,495,790	-
	외화대출	UOB Bank	2024-05-29	6.59%	2,569,023	-
	외화대출	UOB Bank	2024-06-12	6.59%	3,853,535	-
	외화대출	UOB Bank	2024-06-25	6.43%	5,138,046	-
	외화대출	UOB Bank	2024-06-20	6.35%	28,259,253	-
	외화대출	UOB Bank	2024-01-05	4.46%	46,201	-
	외화대출	UOB Bank	2024-01-10	4.58%	25,860	-
	외화대출	UOB Bank	2024-01-12	4.46%	28,678	-
	외화대출	UOB Bank	2024-01-15	4.58%	75,123	-
	외화대출	UOB Bank	2024-01-19	4.58%	116,384	-
	외화대출	UOB Bank	2024-01-23	4.46%	43,340	-
	외화대출	UOB Bank	2024-01-26	4.58%	55,034	-
	외화대출	UOB Bank	2024-01-29	4.46%	1,844,311	-
	외화대출	UOB Bank	2024-02-05	6.74%	265,255	-
	외화대출	UOB Bank	2024-02-13	4.52%	36,347	-
	외화대출	UOB Bank	2024-02-13	4.52%	214,651	-
	외화대출	UOB Bank	2024-02-13	4.53%	41,549	-
	외화대출	UOB Bank	2024-02-19	4.70%	617,972	-
	외화대출	UOB Bank	2024-02-23	4.52%	34,503	-
	외화대출	UOB Bank	2024-02-28	4.53%	96,960	-
	외화대출	UOB Bank	2024-03-01	4.56%	1,810,874	-
	외화대출	UOB Bank	2024-03-04	6.77%	218,958	-
	외화대출	UOB Bank	2024-03-05	4.52%	68,060	-
	외화대출	UOB Bank	2024-03-06	6.77%	41,177	-
	외화대출	UOB Bank	2024-03-12	4.53%	70,488	-
	외화대출	UOB Bank	2024-03-15	4.55%	312,294	-
	외화대출	UOB Bank	2024-03-25	4.56%	62,178	-
	외화대출	UOB Bank	2024-03-29	4.55%	30,912	-
	외화대출	UOB Bank	2024-03-29	4.55%	48,761	-
	외화대출	UOB Bank	2024-03-29	4.55%	180,595	-
	외화대출	UOB Bank	2024-04-01	6.76%	193,461	-
	외화대출	UOB Bank	2024-04-02	4.55%	85,642	-
	외화대출	UOB Bank	2024-04-05	6.85%	76,703	-
	외화대출	UOB Bank	2024-04-05	4.56%	35,113	-
	외화대출	UOB Bank	2024-04-09	4.55%	8,384	-
	외화대출	UOB Bank	2024-04-15	4.55%	24,774	-
	외화대출	UOB Bank	2024-04-26	6.79%	58,514	-
	외화대출	ST SEA	2024-05-03	2.11%	128,940	-
	유동성대체				40,685,678	7,155,713
	소 계				229,674,347	75,548,594
장기차입금	엔화대출	미츠이 스미토모 은행	2025-12-30	2.17%	17,840,884	22,135,162

엔화대출	하치주니 은행	2025-12-30	2.17%	8,465,473	10,503,101
엔화대출	상공 조합 중앙 금고	2025-12-30	2.17%	4,369,438	5,514,336
엔화대출	나가노 은행	2025-12-30	2.17%	3,478,102	4,222,095
엔화대출	미즈호 은행	2025-12-30	2.17%	2,298,861	2,852,194
원화대출	하나은행	2026-01-05	6.31%	10,000,000	-
원화대출	하나은행	2025-12-15	6.31%	10,000,000	-
원화대출	국민은행	2025-05-20	5.92%	10,000,000	-
원화대출	산업은행	2028-06-29	5.46%	30,000,000	-
원화대출	산업은행	2028-06-29	4.89%	8,000,000	-
외화대출	Micron Semiconductor Asia	2024-12-31	3.50%	48,710,667	50,692,000
외화대출	SIMMTECH SE SIA PTE.LTD.	2024-05-03	2.10%	-	126,730
유동성 대체				(40,685,678)	(7,155,713)
소 계				112,477,747	88,889,906
합 계				342,152,094	164,438,500

(2) 차입금의 증감내역

(단위: 천원)

구 분	당기	전기
기초금액	164,438,501	101,262,862
차입	628,914,517	126,938,960
상환	(451,019,319)	(64,679,980)
기타	(181,606)	916,658
보고기간말 금액	342,152,093	164,438,501

(3) 담보설정 차입금

보고기간말 현재 연결회사의 차입금 중 일부에 대하여는 유형자산이 담보로 제공되어 있습니다(주석12 참조).

20. 전환사채

(1) 전환사채의 내역

(단위: 천원)

구 분	당기초	신규발행	상각	평가손익	상환	당기말
전환사채발행금액	46,000,000	-	-	-	(46,000,000)	-
전환권조정	(16,792,270)	-	345,161	-	16,447,109	-
전환사채 장부금액	29,207,730	-	345,161	-	(29,552,891)	-
전환권대가 (부채)	22,863,897	-	-	(2,123,377)	(20,740,520)	-

(단위: 천원)

구 분	전기초	신규발행	상각	평가손익	상환	전기말
전환사채발행금액	76,000,000	-	-	-	(30,000,000)	46,000,000
전환권조정	(31,060,103)	-	4,247,346	-	10,020,487	(16,792,270)
전환사채 장부금액	44,939,897	-	4,247,346	-	(19,979,513)	29,207,730
전환권대가 (부채)	26,893,234	-	-	7,046,351	(11,075,688)	22,863,897

21. 파생상품부채

(1) 보고기간 종료일 현재 연결회사의 파생상품의 내역은 다음과 같습니다.

(단위: 천원)

구 분	당기	전기
	유동	유동
기초 순장부금액	22,863,897	34,870,262
전환사채 상환	(20,740,520)	(13,801,371)
평가손익	(2,123,377)	1,795,006
보고기간말 금액	-	22,863,897

(2) 연결회사가 인식한 파생상품은 전액 전기 중 발행한 전환사채와 관련된 전환권과 관련 풋옵션과 콜옵션입니다.

22. 순확정급여부채

(1) 순확정급여부채 금액의 산정내역

(단위: 천원)

구 분	당기말	전기말
기금이 적립된 확정급여채무의 현재가치	133,419,564	111,630,854
사외적립자산의 공정가치	(54,950,546)	(50,064,892)
재무상태표상 부채	78,469,018	61,565,962

(2) 확정급여채무의 변동내역

(단위: 천원)

구 분	당기	전기
기초금액	111,630,854	105,686,056
사업결합	-	-
당기근무원가	15,438,136	15,450,277
이자비용	5,642,389	2,980,020
재측정 요소:		
- 경험조정으로 인한 보험수리적 손익	1,701,888	2,587,853
- 인구통계적가정의 변동으로 인한 보험수리적손익	158	-
- 재무적가정의 변동으로 인한 보험수리적손익	11,561,848	(9,913,004)
제도에서의 지급액:		
- 급여의 지급	(12,266,825)	(5,160,348)
관계사 전입(전출) 퇴직급여채무	(288,884)	-
보고기간말 금액	133,419,564	111,630,854

(3) 사외적립자산의 변동내역

(단위: 천원)

구 분	당기	전기
기초금액	50,064,892	46,022,201
이자수익	2,558,732	1,301,828
재측정요소:		
- 사외적립자산의 수익	(103,829)	(74,921)
기여금:		
- 사용자	6,013,300	5,036,843
제도에서의 지급:		
- 급여의 지급	(2,606,445)	(2,221,060)
- 관계사 전출입	(976,104)	-
보고기간말 금액	54,950,546	50,064,892

(4) 사외적립자산의 구성내역

(단위: 천원)

구 분	당기말				전기말			
	공시가격	비공시가격	합계	구성비(%)	공시가격	비공시가격	합계	구성비(%)
정기예금	54,950,546	-	54,950,546	100.00%	50,064,892	-	50,064,892	100.00%

(5) 당기손익으로 인식된 비용

(단위: 천원)

구 분	당기	전기
당기근무원가	15,438,136	15,497,730
순이자원가	3,083,657	1,678,192
종업원급여에 포함된 총 비용	18,521,793	17,175,922

(6) 주요 보험수리적가정

(단위: 천원)

구 분	당기	전기
임금상승률		
사무직	3.0%~4.7%	3.0%~4.3%
생산직	3.0%~4.7%	3.0%~4.3%
할인률	3.85~4.53%	5.18~5.33%

(7) 주요 가정의 변동에 따른 당기 확정급여채무의 민감도 분석

(단위: 천원)

구 분	확정급여채무에 대한 영향		
	가정의 변동	가정의 증가	가정의 감소
임금상승률	1%	11,415,593	(10,175,544)
할인률	1%	(10,095,356)	11,545,647

할인률인 우량 회사채 수익률의 하락은 제도가 보유하고 있는 채무증권의 가치를 일부 증가시켜 상쇄효과가 있으나, 확정급여부채의 증가를 통해 가장 유의적인 위험에 노출되어 있습니다.

상기의 민감도 분석은 다른 가정은 일정하다는 가정하에 산정되었으나, 실무적으로는 여러 가정이 서로 관련되어 변동됩니다. 주요 보험수리적가정의 변동에 대한 확정급여채무의 민감도는 재무상태표에 인식된 확정급여채무 산정시 사용한 예측단위접근법과 동일한 방법을 사용하여 산정되었습니다.

민감도분석에 사용된 방법 및 가정은 전기와 동일합니다.

(8) 보고기간말 현재 할인되지 않은 연금 급여지급액의 만기분석은 다음과 같습니다.

(단위: 천원)

구 분	1년미만	1년~2년미만	2년~5년미만	5년 이상	합 계
급여지급액	7,777,104	10,761,156	37,627,795	147,521,372	203,687,426

연결회사는 기금의 적립수준을 매년 검토하고, 기금에 결손이 발생하는 경우 이를 보전하는 정책을 보유하고 있습니다. 2024년 12월 31일로 종료하는 회계연도의 예상기여금은 7,407,334천원입니다. 확정급여채무의 가중평균만기는 8.5년입니다.

(9) 당기 중 확정기여제도와 관련하여 인식한 비용은 825,410천원(전기 : 821,219천원)입니다.

23. 기타장단기종업원급여부채

단기종업원급여부채는 연차유급휴가제도에 따라 당기 제공받은 근무용역에 대해 인식한 금액과 장기근속종업원에게 근속기간에 따라 지급하는 장기유급휴가 중 보고기간말 후 12개월이 되기 전에 결제될 것으로 예상되는 금액이 포함되어 있습니다.

(단위: 천원)

구 분	당기말	전기말
단기종업원급여부채	11,673,024	11,226,111
기타장기종업원급여부채	5,276,822	4,637,229

24. 고객과의 계약과 관련된 수익 및 계약자산과 계약부채

(1) 연결회사가 수익으로 인식한 금액은 다음과 같습니다.

(단위: 천원)

구 분	당기	전기
고객과의 계약에서 생기는 수익		
인쇄회로기판 제조	1,037,190,980	1,682,335,138
기타	55,767,302	28,082,033
총수익	1,092,958,281	1,710,417,171

(2) 연결회사가 인식하고 있는 계약자산과 계약부채는 아래와 같습니다.

(단위: 천원)

구 분	당기말	전기말
미이행계약	69,482,298	87,090,708

당기말 및 전기말 계약부채인 선수금은 기타유동부채 및 기타비유동부채에 포함되어 있습니다.

(3) 기초의 계약부채 중 당기에 수익 인식한 금액은 19,064,153천원(전기 : 5,953,096천원)입니다.

25. 법인세비용(수익) 및 이연법인세

(1) 법인세비용 내역

(단위: 천원)

구 분	당기	전기
당기법인세		
당기손익에 대한 당기법인세	3,017,533	89,126,464
전기법인세의 조정사항	(2,012,541)	(282,134)
총당기법인세	1,004,992	88,844,330
이연법인세		
일시적차이의 증감	(27,231,223)	13,296,785
법인세비용	(26,226,231)	102,141,115

(2) 법인세비용과 회계이익의 관계

(단위: 천원)

구 분	당기	전기
-----	----	----

법인세비용차감전순손익	(222,533,673)	288,024,477
적용세율에 따른 세부담액	(44,732,053)	85,157,814
조정사항:		
세무상 공제되지 않는 비용의 법인세 효과	956,426	9,748,015
세액공제 및 감면효과	(19,167)	(3,088,054)
세율변동차이	-	759,552
미인식 이연법인세효과의 변동	19,082,921	6,616,770
전기법인세부담액	(2,549,936)	(497,789)
기타	1,035,578	3,444,807
법인세비용	(26,226,231)	102,141,115
평균유효세율	11.79%	35.46%

(3) 기타포괄손익의 각 구성항목과 관련된 법인세효과

(단위: 천원)

구 분	당기			전기		
	반영 전	법인세효과	반영 후	반영 전	법인세효과	반영 후
순확정급여부채 재측정요소	(14,009,071)	2,995,574	(11,013,497)	7,252,552	(1,859,148)	5,393,403
지분법자본변동	(144,269)	-	(144,269)	(46,680)	-	(46,680)
기타포괄손익-공정가치측정 금융자산 평가손익	105,361	(15,806)	89,555	(12,236)	1,993	(10,243)
합 계	(14,047,979)	2,979,768	(11,068,211)	7,193,635	(1,857,155)	5,336,480

(4) 이연법인세자산과 부채의 회수 및 결제시기

(단위: 천원)

구 분	당기말	전기말
이연법인세자산		
12개월 후에 회수될 이연법인세자산	54,514,369	33,194,154
12개월 이내에 회수될 이연법인세자산	23,363,568	7,323,496
이연법인세부채		
12개월 후에 결제될 이연법인세부채	(13,537,613)	(17,838,520)
12개월 이내에 결제될 이연법인세부채	(12,504,865)	(1,212,478)
이연법인세자산(부채) 순액	51,835,459	21,466,652

(5) 이연법인세자산(부채) 변동

(단위: 천원)

구 분	당기				
	기초금액	당기손익반영	기타포괄손익반영	환율변동효과	기말금액
일시적차이:					

종업원급여부채	12,615,486	1,415,849	2,995,574	1,414	17,028,323
감가상각비부인액	395,264	(37,355)	-	-	357,909
대손충당금	10,140	822,290	-	(234)	832,197
재고평가충당금	1,166,326	7,523,419	-	-	8,689,745
미지급비용	3,143,626	763,089	-	(6,419)	3,900,295
토지재평가	(2,982,934)	8,222	-	-	(2,974,712)
현재가치할인차금	-	13,321,128	-	-	13,321,128
유/무형자산	2,661,692	(785,235)	-	281,322	2,157,780
재고자산	842,060	1,226,393	-	(59,919)	2,008,535
이월결손금	2,396,474	8,280,380	-	(62,271)	10,614,583
기타	1,218,517	(5,306,957)	(15,806)	3,922	(4,100,323)
일시적차이 계	21,466,652	27,231,223	2,979,768	157,816	51,835,459
이월세액공제	-	-	-	-	-
합계	21,466,652	27,231,223	2,979,768	157,816	51,835,459
이연법인세자산 계	23,207,025	27,829,384	2,979,768	157,816	54,173,993
이연법인세부채 계	(1,740,373)	(598,161)	-	-	(2,338,535)

(단위: 천원)

구 분	전기				
	기초금액	당기손익반영	기타포괄손익반영	환율변동효과	기말금액
일시적차이:					
종업원급여부채	13,070,371	1,459,000	(1,859,148)	(54,737)	12,615,486
감가상각비부인액	428,603	(33,339)	-	-	395,264
대손충당금	2,272,859	(2,262,020)	-	(698)	10,140
재고평가충당금	1,305,075	(138,749)	-	-	1,166,326
미지급비용	3,535,419	(368,094)	-	(23,699)	3,143,626
토지재평가	(3,124,978)	142,044	-	-	(2,982,934)
투자주식(이전가격)	1,135,276	(1,135,276)	-	-	-
유/무형자산	11,952,062	(9,268,740)	-	(21,629)	2,661,692
재고자산	-	960,823	-	(118,763)	842,060
이월결손금	-	2,615,888	-	(219,414)	2,396,474
기타	6,484,847	(5,268,323)	1,993	-	1,218,517
일시적차이 계	37,059,532	(13,296,785)	(1,857,155)	(438,940)	21,466,652
이월세액공제	-	-	-	-	-
합계	37,059,532	(13,296,785)	(1,857,155)	(438,940)	21,466,652
이연법인세자산 계	37,726,281	(12,223,161)	(1,857,155)	(438,940)	23,207,025
이연법인세부채 계	(666,749)	(1,073,624)	-	-	(1,740,373)

(6) 이연법인세자산(부채)으로 인식하지 아니한 차감(가산)할 일시적차이

(단위: 천원)

구 분	당기말	전기말	사유
이월결손금	124,218,226	110,031,397	미래과세소득의 불활실성
종속기업 등 투자자산	131,066,945	33,374,106	처분 및 배당가능성 없음
일시적 차이	45,980,725	9,793,122	실현가능성 희박

(7) 법인세효과를 인식하지 아니한 이월결손금의 만료시기

(단위: 천원)

만기	당기말	전기말
5년이내		63,461,599
10년이내		48,521,418
10년초과		12,235,209
합 계		124,218,226
		110,031,397

26. 자본금과 자본잉여금

(1) 자본금의 내역

보고기간말 현재 보통주식과 우선주식의 수권주식수는 100,000,000주 입니다. 보통주 및 우선주로 구성되어 있으며, 주당 액면가액은 500원입니다.

(단위: 주, 천원)

당기말					
구 분	주식수		자본금		
	보통주	우선주(*)	보통주	우선주	합계
당기초	48,350,145	3,134,328	24,175,073	1,567,164	25,742,237
당기말	48,350,145	3,134,328	24,175,073	1,567,164	25,742,237

(단위: 주, 천원)

전기말					
구 분	주식수		자본금		
	보통주	우선주(*)	보통주	우선주	합계
당기초	40,663,579	10,820,894	20,331,790	5,410,447	25,742,237
우선주 보통주 전환(*1)	7,686,566	(7,686,566)	3,046,471	(3,046,471)	-
당기말	48,350,145	3,134,328	23,378,260	2,363,977	25,742,237

(*) 전환우선주의 발행 및 전환

연결회사는 말레이시아 현지 생산법인(SUSTIO SDN. BHD.) 설립투자를 위한 재원 확보를 목적으로 2021년 07월 29일 이사회 결의를 통해 발행 후 1년이 경과된 시점부터 10년까지 보통주로 전환될 수 있는 기명식 전환우선주를 2021년 8월 7일과 2021년 9월 1일에 발행 하였습니다. 상기 우선주의 발행 내역은 아래와 같습니다.

(단위: 주, 천원)

증권의 종류	회 차	이사회결의일	납입일	발행일	주당 액면가	주당발행가액	주식수	인수금액
기명식 무의결권부	8회차	2021.07.29	2021.08.06	2021.08.07	500원	2,680원	4,477,611	11,999,997
전환우선주식	9회차		2021.09.01	2021.09.02			6,343,283	16,999,998

회차	전환 비율	주당발행가액(원)	전환청구 시작일	전환청구 종료일
8회차	우선주 1주당 보통주 1주의 비율로 전환하며, 최초 전환가액은 본건 우선주식의 1주당 발행가액 으로 한다.	2,680	2022.08.07	2031.08.05
9회차			2022.09.01	2031.08.29

회차	콜옵션자의 매도청구권 (Call option)
8회차	한도 : 우선주식 총 발행금액 중 30% 한도 (36억) 행사일 : 2022년 8월 6일 부터 2024년 2월 6일 (발행일로 부터 12개월 되는 날 부터 30개월 되는 날 까지 매 3개월 마다 행사 가능) 양수도대금 : 전환우선주식권의 1주당 발행가액+연 5.0%(YTC)
9회차	한도 : 우선주식 총 발행금액 중 30% 한도 (51억) 행사일 : 2022년 9월 1일 부터 2024년 3월 1일 (발행일로 부터 12개월 되는 날 부터 30개월 되는 날 까지 매 3개월 마다 행사 가능) 양수도대금 : 전환우선주식권의 1주당 발행가액+연 5.0%(YTC)

(2) 자본잉여금의 구성내역

(단위: 천원)

구 분	당기말	전기말
주식발행초과금	34,656,690	34,656,690
기타자본잉여금	39,327,174	39,437,882
신주인수권대가	888,015	888,015
전환권대가	(739,118)	(739,118)
합 계	74,132,760	74,243,468

27. 기타자본항목 및 기타포괄손익누계액

(1) 기타자본항목의 구성내역

(단위: 주, 천원)

구 분	당기말	전기말
자기주식	(4,342,833)	(4,342,833)
자기주식처분이익	57,422	57,422
소유주지분의 변동	3,200,901	3,200,901
합 계	(1,084,509)	(1,084,509)

(2) 기타포괄손익누계액의 증감

(단위: 천원)

구 분	당기초	증감	당기말
기타포괄손익-공정가치측정 금융자산 평가손익	(23,202)	29,388	6,185
지분법자본변동	(29,955)	(144,269)	(174,224)
해외사업환산손익	(7,209,792)	6,650,232	(559,560)
기타포괄손익-공정가치측정 금융자산 처분손익	146,952	-	146,952
합 계	(7,115,999)	6,535,351	(580,647)

(단위: 천원)

구 분	전기초	증감	전기말
기타포괄손익-공정가치측정 금융자산 평가손익	(19,817)	(3,386)	(23,202)
지분법자본변동	16,725	(46,680)	(29,955)
해외사업환산손익	4,063,476	(11,273,268)	(7,209,792)
기타포괄손익-공정가치측정 금융자산 처분손익	146,952	-	146,952
합 계	4,207,336	(11,323,335)	(7,115,999)

28. 이익잉여금

(1) 이익잉여금의 구성내역

(단위: 천원)

구 분	당기말	전기말
법정 적립금(*)	13,924,091	13,676,736
미처분이익잉여금	19,663,045	124,878,714
합 계	33,587,136	138,555,450

(*) 연결회사는 대한민국에서 제정되어 시행 중인 상법의 규정에 따라, 자본금의 50%에 달할 때까지 매 결산기마다 현금에 의한 이익배당금의 10% 이상을 이익준비금으로 적립하고 있습니다. 동 이익준비금은 현금으로 배당할 수 없으나 자본전입 또는 결손보전이 가능하며, 자본준비금과 이익준비금의 총액이 자본금의 1.5배를 초과하는 경우 (주주총회의 결의에 따라) 그 초과한 금액 범위에서 자본준비금과 이익준비금을 감액할 수 있습니다.

(2) 지배기업의 배당금

2023년 12월 31일로 종료하는 회계연도에 대한 주당 배당금 및 총배당금의 산정내역은 다음과 같으며, 2024년 3월 29일로 예정된 정기주주총회에 의안으로 상정될 예정입니다. 당기의 재무제표는 이러한 미지급금 배당금을 표시하고 있지 않습니다.

(단위: 천원)

구분	당기		전기	
	보통주	우선주	보통주	우선주
발행주식수	48,350,145	3,134,328	48,350,145	3,134,328
자기주식수	(2,013,455)	-	(2,013,455)	-
배당받을 주식수	46,336,690	3,134,328	46,336,690	3,134,328
액면가액(원)	500	500	500	500
배당률	2%	2%	10%	10%
주당배당금(원)	10	10	50	50
배당할금액(천원)	463,367	31,343	2,316,835	156,716

29. 판매비와 관리비

(단위: 천원)

구 분	당기	전기
급여	64,458,739	61,324,302
퇴직급여	5,998,348	4,618,309
복리후생비	9,096,807	8,995,373
임차료	941,068	1,079,235
접대비	661,666	469,699
감가상각비	2,030,595	2,344,535
무형자산상각비	695,818	719,269
세금과공과	3,500,164	2,609,268
운반비	1,274,241	1,754,822
보험료	1,125,552	1,846,432
통신비	664,392	636,720
소모품비	829,068	758,830
경상연구개발비	7,074,520	1,893,433
지급수수료	15,636,045	24,848,196
해외시장개척비	977,760	920,625
수출제비용	20,185,018	30,049,545
대손상각비	7,316	23,707
교육훈련비	287,183	1,458,638
여비교통비	1,088,941	633,022
기타	5,038,939	1,796,010
합 계	141,572,178	148,779,972

30. 비용의 성격별 분류

(단위: 천원)

구 분	당기	전기
재고자산의 변동	7,108,708	(26,673,514)
재고자산의 매입액	419,242,611	489,831,266
종업원급여	276,527,778	294,021,632
감가상각, 무형자산상각	99,472,155	91,120,604
외주가공비	121,939,426	216,506,477
지급수수료	28,714,794	35,173,447
전력비	43,982,178	39,070,695
수선비	25,880,429	27,412,644
복리후생비	39,826,556	36,035,951
소모품비	34,313,648	40,791,933
기타	202,260,592	167,251,737
합 계(*)	1,299,268,875	1,410,542,872

(*) 포괄손익계산서의 매출원가 및 판매비와관리비를 합산한 금액입니다.

31. 기타영업외수익과 기타영업외비용

(단위: 천원)

구 분	당기	전기
기타영업외수익		
임대료	592,748	637,073
유형자산처분이익	331,414	310,432
보험차익	1,411,695	-
기타의대손상각비환입	13,923	-
잡이익	10,940,381	6,748,735
합 계	13,290,160	7,696,239
기타영업외비용		
기타의대손상각비	-	13,923
유형자산처분손실	117,149	434,527
유형자산폐기손실	-	1,889,137
기부금	111,042	16,115
매출채권처분손실	4,554,789	5,783,802
잡손실	4,183,872	4,431,164
합 계	8,966,853	12,568,666

32. 금융수익과 금융비용

(단위: 천원)

구 분	당기	전기
금융수익		
이자수익	1,426,442	1,012,843
배당금수익	136,049	6,491
외환차익	42,895,205	50,245,892
외화환산이익	8,441,472	18,166,132
파생상품평가이익	2,123,377	5,376,266
사채상환이익	-	2,043,168
금융보증수익	4,025,557	-
기타포괄손익-공정가치금융자산 처분이익	114,229	24,418
합 계	59,162,331	76,875,209
금융비용		
이자비용	17,429,691	9,977,232
외환차손	44,612,003	42,981,158
외화환산손실	15,790,364	23,063,977
사채상환손실	402,509	-
파생상품평가손실	-	7,171,272
금융보증비용	1,926,276	-
기타포괄손익-공정가치금융자산 처분손실	62,232	35
합 계	80,223,074	83,193,675

33. 주당순손익

기본주당순손익은 연결회사의 보통주당기순손익을 연결회사가 매입하여 자기주식으로 보유하고 있는 보통주를 제외한 당기의 가중평균 유통보통주식수로 나누어 산정하였습니다.

(1) 지배주주 기본주당순손익

(단위: 원, 주)

구 분	당기	전기
지배주주 보통주당기순손익(*1)	(98,740,651,713)	32,965,702,777
가중평균 유통보통주식수(*2)	46,336,690	40,924,505
지배주주 기본주당순손익	(2,131)	806

(*1) 지배주주 보통주당기순손익

(단위: 원)

구 분	당기	전기
지배지분귀속 당기순이익(손실)	(98,709,308,433)	33,122,419,177
주당배당금	10	50
보통주 배당금	463,366,900	2,316,834,500
전환우선주 배당금	31,343,280	156,716,400
지배주주 보통주당기순손익	(98,740,651,713)	32,965,702,777

(*2) 가중평균유통보통주식수

(단위: 원, 주)

구 분	당기	전기
기초 발행보통주식수	48,350,145	40,663,579
우선주 보통주 전환 주식수	-	2,274,381
자기주식효과	(2,013,455)	(2,013,455)
가중평균희석유통보통주식수	46,336,690	40,924,505

(2) 지배주주 희석주당순손익

(단위: 원, 주)

구 분	당기	전기
지배주주 보통주당기순손익	-	32,965,702,777
가중평균희석유통보통주식수(*3)	-	49,471,018
희석주당순손익(*)	(2,131)	666

(*) 당기 보통주당순손실이 발생하여 희석주당순손익은 보통주당순손실과 동일합니다.

(*3) 가중평균희석유통보통주식수

(단위: 원, 주)

구 분	당기	전기
가중평균유통보통주식수	-	40,924,505
전환우선주	-	8,546,513
가중평균희석유통보통주식수	-	49,471,018

(*) 당기 보통주당순손실이 발생하여 희석주당순손익은 보통주당순손실과 동일하여 가중평균희석유통보통주식수를 산정하지 않았습니다.

34. 현금흐름표

(1) 현금의 유입·유출이 없는 거래 중 중요한 사항

(단위: 천원)

구 분	당기	전기
건설중인자산의 본계정 대체	161,927,688	121,231,549
유형자산 취득 관련 미지급금 변동	(11,681,841)	(20,589,099)
무형자산 취득 관련 미지급금 변동	(299,240)	(164,700)
장기차입금의 유동성대체	72,265,151	7,388,647
사채의 유동성 대체	-	1,125,000
선수금 유동성 대체	23,877,813	13,760,670
리스부채 유동성대체	181,179	468,806
주임종장기대여금 유동성대체	-	5,607,812

(2) 재무활동에서 생기는 부채의 조정내용은 다음과 같습니다.

(단위: 천원)

구 분	기초	현금흐름		비현금흐름		기말
		유입	유출	이자비용 등	기타증감	
단기차입금	75,548,594	515,972,317	(435,006,097)	-	73,159,532	229,674,347
장기차입금	88,889,906	112,942,200	(16,013,222)	-	(73,341,138)	112,477,746
전환사채	29,207,730	-	(50,695,920)	345,161	21,143,029	-
파생상품부채	22,863,897	-	-	(2,123,377)	(20,740,520)	-
리스부채	4,657,951	-	(3,716,428)	195,149	3,179,734	4,316,406
합계	221,168,078	628,914,517	(505,431,667)	(1,583,067)	3,400,637	346,468,498

35. 약정사항 및 우발상황

(1) 금융기관과 맺은 차입관련 약정사항

(단위: 천원, USD, JPY)

구 분	약정사항	한도
산업은행	운전자금	50,000,000
	무역금융	30,000,000
	시설자금대출	38,000,000
	수입신용장_기한부	USD 20,000,000
수출입은행	자본재 중기대출	USD 36,000,000
KEB하나은행	외상채권담보대출	20,000,000
	수입신용장	USD 5,000,000
	외상구매자금한도	26,000,000
	무역금융	5,000,000
	시설자금대출	20,000,000
국민은행	무역금융	19,000,000
	운전자금	10,000,000
	수입신용장_기한부	3,000,000
신한은행	무역금융	7,000,000
	수입신용장	USD 4,000,000
	수입신용장_기한부	USD 3,000,000
기업은행	외상구매자금	65,000,000
	무역금융	USD 10,000,000
우리은행	운전자금	15,000,000
	무회환신용장(STAND BY L/C)	JPY 1,000,000,000
대화은행(UOB은행)	원화구매자금대출	30,000,000
신한투자증권	매출채권 팩토링	4,000,000
	매출채권 팩토링	29,232,771
KB증권	매출채권 팩토링	28,000,000
한국무역보험공사	단기수출보험	USD 288,584,587

서울보증보험	이행지급보증 등 보증보험	11,586,482
BNP PARIBAS	외화팩토링	USD 150,000,000
미츠이 스미토모 은행(*1)	신디케이트론 장기 차입금	JPY 1,954,822,660
	신디케이트론 단기 차입금_운전자금	JPY 489,000,000
하치주니 은행(*1)	신디케이트론 장기 차입금	JPY 927,560,414
	신디케이트론 단기 차입금_운전자금	JPY 232,000,000
상공 조합 중앙 금고(*1)	신디케이트론 장기 차입금	JPY 478,758,528
	신디케이트론 단기 차입금_운전자금	JPY 120,000,000
나가노 은행(*1)	신디케이트론 장기 차입금	JPY 381,094,998
	신디케이트론 단기 차입금_운전자금	JPY 96,000,000
미즈호 은행(*1)	신디케이트론 장기 차입금	JPY 251,885,860
	신디케이트론 단기 차입금_운전자금	JPY 63,000,000
우리은행 동경지점(*1)	단기 차입금_운전자금	JPY 1,000,000,000
	단기 차입금_운전자금	JPY 1,000,000,000

(*1) 연결회사가 거래은행(5개 은행)과 체결한 신디케이트 차입계약 (차입실행 잔고 4,994,122천엔)과 우리은행 동경지점과 체결한 차입금 계약(차입실행 잔고 2,000,000천엔)에는 SIMMTECH GRAPHICS Co., Ltd.의 재무상태표 및 손익계산서와 관련하여 하기의 재무제한 조항이 있으며 위반시 기한의 이익이 상실될 수 있습니다.

당기말 현재 연결회사는 채권자와의 조항을 준수하고 있습니다

구 분	순자산 유지조항	경상이익 유지조항	비 고
신디케이트론	당기말과 그 이후의 보고기간말 순자산을 직전연도말 순자산의 75% 상당액 이상으로 유지 (SIMMTECH GRAPHICS Co., Ltd. 별도 재무제표 기준이며, 직전 사업년도의 순자산이 '0' 또는 마이너스의 경우에는 해당 금액 이상)	당기말과 그 이후의 SIMMTECH GRAPHICS Co., Ltd. 손익계산서상 경상손익이 이익.	신디케이트론 은행단에 업계 다운턴 현황과 STG실적을 보고하여 동 재무조항 유지가 24년말 결산시 어려울수 있는점을 충분히 설명하여 은행단측의 이해도 받은 상황이며, 동 재무조항에 기한의 이익 상실 되지않도록 별도 승낙을 서면을 받을 예정입니다.
우리은행	당기말과 그 이후의 보고기간말 순자산을 직전연도말 순자산의 75% 상당액 이상으로 유지하고 순자산 금액이 부의 금액이 되지 않도록 유지(SIMMTECH GRAPHICS Co., Ltd. 별도 재무제표 기준)	당기말과 그 이후의 SIMMTECH GRAPHICS Co., Ltd. 손익계산서상 경상손익이 이익	업계 다운턴 현황과 STG실적을 보고하여 동 재무조항 유지가 24년말 결산시 어려울수있는점을 충분히 설명하여 은행측의 이해도 받은 상황이며, 동 재무조항에 기한의 이익 상실 되지않도록 별도 승낙을 서면을 받을 예정입니다.

(2) 연결회사는 당기 중 금융기관에 매출채권 팩토링 계약을 통하여 상환요구권을 갖고 있지 않는 매출채권을 매각하였습니다.

(3) 당기말 현재 금융기관과의 약정에 대하여 일부 재고자산 및 유형자산이 담보로 제공되어 있습니다(주석 9,12 참고).

36. 특수관계자 거래

(1) 특수관계자 현황

구 분	당기말	전기말
관계기업	Niching Industrial Corp.	Niching Industrial Corp.
	SIMMTECH SE ASIA PTE.LTD.	SIMMTECH SE ASIA PTE.LTD.
기타특수관계자	전세호(*1)	전세호(*1)
	LIGHTMAC PTE. LTD. (*2)	LIGHTMAC PTE. LTD. (*2)

(*1) (주)심텍홀딩스(연결회사)의 최대주주입니다.

(*2) SIMMTECH INTERNATIONAL PTE. LTD의 지분을 16.07%, (주)심텍홀딩스의 지분을 15.9%를 보유하고 있습니다.

(2) 특수관계자와의 주요 거래내역

(단위: 천원)

특수관계자명	당기		
	수익거래	비용거래	
	기타	수수료	외주가공비
Niching Industrial Corp.	36,199	2,883,080	37,241
SIMMTECH SE ASIA PTE. LTD.	1,096	1,064,725	-
합 계	37,295	3,947,805	37,241

(단위: 천원)

특수관계자명	전기		
	수익거래	비용거래	
	기타	수수료	외주가공비
Niching Industrial Corp.	26,698	6,534,957	84,091
SIMMTECH SE ASIA PTE. LTD.	132,454	7,877,377	-
합 계	159,152	14,412,334	84,091

(3) 특수관계자에 대한 채권·채무

(단위: 천원)

특수관계자명	당기말		
	채권		채무
	대여금	미수수익	미지급금
Niching Industrial Corp.	-	-	237,746
SIMMTECH SE SIA PTE.LTD.	2,578,800	308,043	345,931
합 계	2,578,800	308,043	583,677

(단위: 천원)

특수관계자명	전기말		
	채권		채무
	대여금	미수수익	미지급금
Niching Industrial Corp.	-	-	1,614,273
SIMMTECH SE SIA PTE.LTD.	2,534,600	176,380	1,528,600
합 계	2,534,600	176,380	3,142,873

(4) 특수관계자에 대한 자금거래

(단위: 천원)

계 정	구 분	당기말	전기말
		SIMMTECH SE SIA PTE.LTD.	SIMMTECH SE SIA PTE.LTD.
대여금	기초	2,534,600	2,371,000
	환율차이	44,200	163,600
	기말	2,578,800	2,534,600

(5) 주요 경영진에 대한 보상

주요 경영진은 이사(등기 및 비등기), 이사회 구성원, 재무책임자 및 내부감사책임자를 포함하고 있습니다. 종업원 용역의 대가로서 주요 경영진에게 지급되었거나 지급될 보상금액은 다음과 같습니다.

(단위: 천원)

구 분	당기	전기
단기급여	11,267,975	10,387,099
퇴직급여	2,125,536	2,523,812

(6) 종업원에 대한 대여금

보고기간 종료일 현재 종업원에 대여한 금액은 다음과 같습니다.

구 분	당기말	전기말
장단기대여금	399,000	105,900

37. 영업부문 정보

(1) 연결회사 수익의 상세내역

(단위: 천원)

구 분	당기	전기
제품판매	1,092,958,281	1,710,417,171

(2) 외부고객으로부터의 수익

(단위: 천원)

해당 국가	당기	전기
한국	519,840,512	764,173,178
중국	170,348,666	397,962,746
싱가포르	293,472,158	170,610,329
대만	37,785,002	237,214,311
일본	15,621,255	25,444,855
홍콩	-	11,420,280
태국	6,989,348	21,103,937
미국	2,431,653	4,884,706
말레이시아	5,655,598	55,638,856
기타국가	40,814,089	21,963,975
합 계	1,092,958,281	1,710,417,171

(3) 소재지별 비유동자산에 대한 정보

(단위: 천원)

해당 국가	당기말	전기말
한국	744,872,528	643,299,709
중국	66,985,867	60,973,532
일본	98,871,001	103,689,718
미국	764,784	775,399
말레이시아	2,593,016	38,719,575
합 계	914,087,196	847,457,933

(4) 주요 고객에 대한 정보

연결회사 매출액의 10% 이상을 차지하는 외부고객과 관련된 정보는 다음과 같습니다.

(단위: 천원)

구 분	당기	전기
삼성전자 주식회사	380,976,392	578,704,792
에스케이하이닉스 주식회사	226,534,297	289,118,258
MICRON SEMICONDUCTOR ASIA OPERATIONS PTE LTD.	35,858,396	336,593,837

38. 사업결합

(1) 주식회사 베스틱스의 지분 인수

주식회사 베스틱스의 지분 100%를 인수하였습니다. 인수일자는 2022년 3월 17일이며, 간주 취득일은 2022년 3월 31일 입니다.

① 이전대가 및 식별가능한 자산과 부채 등

취득일 현재 인식한 주식회사 베스틱스의 이전대가 및 식별가능한 자산과 부채는 다음과 같습니다.

(단위: 천원)

구 분	금액
현금및현금성자산	805,660
이전대가 등 합계	805,660
자산	
현금및현금성자산	408,172
매출채권및기타채권	198
기타유동자산	14,963
기타금융자산	200,130
당기법인세자산	2
유형자산	384,722
무형자산	603
사용권자산	428,709
자산합계	1,437,499
부채	
매입채무및기타채무	681,277
기타유동부채	101,545
부채합계	782,822
식별가능한 순자산총계	654,678
지분율	100%
연결기업 지분해당액	654,678
이전대가와 취득한 순자산 장부금액의 차이(*)	150,982

(*) 이전대가와 취득한 순자산 장부금액의 차이는 당기손익으로 인식하였습니다.

39. 보고기간 후 사건

종속기업인 (주)심텍은 보고기간 후 전환사채 및 신주인수권부사채를 발행 하였습니다.

- 전환사채 발행 내역은 다음과 같습니다.

(단위: 천원)

명 칭	이사회 결의일	발행일	만기일	발행총액
제4회 무기명식 이권부 무보증 사모 전환사채	2024-03-08	2024-03-12	2029-03-12	100,000,000

- 신주인수권부사채 발행 내역은 다음과 같습니다.

(단위: 천원)

명 칭	이사회 결의일	발행일	만기일	발행총액
제5회 무기명식 이권부 무보증 사모 신주인수권부사채	2024-03-08	2024-03-12	2029-03-12	20,000,000

4. 재무제표

4-1. 재무상태표

재무상태표

제 37 기	2023.12.31 현재
제 36 기	2022.12.31 현재
제 35 기	2021.12.31 현재

(단위 : 원)

	제 37 기	제 36 기	제 35 기
자산			
유동자산	1,132,232,971	218,799,440	788,383,174
현금및현금성자산	67,485,348	22,406	525,555,915
매출채권 및 기타채권	664,710,542	114,202,098	160,250,338
유동재고자산			10,593
기타자산	400,037,081	104,574,936	102,566,328
비유동자산	168,697,481,098	210,564,770,827	211,520,281,257
매출채권 및 기타채권	69,935,642,958	89,648,263,396	80,489,744,798
종속기업 및 관계기업투자	93,313,957,957	117,079,791,707	117,079,791,707
기타유동자산	1,513,847,447		
기타금융자산	15,413,000	20,413,000	26,413,000
유형자산	575,137,539	625,506,482	10,722,385,418
무형자산	215,823,343	19,668,113	37,253,488

투자부동산	3,127,658,854	3,153,504,500	3,153,504,500
사용권자산		17,623,629	11,188,346
자산총계	169,829,714,069	210,783,570,267	212,308,664,431
부채			
유동부채	7,715,922,622	3,330,226,159	4,674,809,361
매입채무 및 기타채무	2,892,413,839	2,635,596,145	1,437,636,835
유동 차입금	4,000,000,000	430,000,000	2,000,000,000
기타유동금융부채	393,806,452	98,947,849	92,924,800
기타 유동부채	134,192,772	140,452,092	266,606,326
당기법인세부채	295,509,559	7,420,497	866,165,380
유동 리스부채		17,809,576	11,476,020
비유동부채	34,744,559,896	31,501,370,144	35,532,255,367
순확정급여부채	4,059,370,188	2,618,074,354	2,665,505,944
장기차입금	28,000,000,000	28,000,000,000	32,000,000,000
기타비유동금융부채	1,713,847,447	200,000,000	200,000,000
기타부채	47,860,807	46,853,159	
이연법인세부채	923,481,454	636,442,631	666,749,423
부채총계	42,460,482,518	34,831,596,303	40,207,064,728
자본			
자본금	25,742,236,500	25,742,236,500	25,742,236,500
자본잉여금	59,007,656,410	59,007,656,410	59,012,663,130
기타자본항목	(4,285,410,310)	(4,285,410,310)	(4,285,410,310)
기타포괄손익누계액	414,981,220	414,981,220	414,981,220
이익잉여금(결손금)	46,489,767,731	95,072,510,144	91,217,129,163
자본총계	127,369,231,551	175,951,973,964	172,101,599,703
자본과부채총계	169,829,714,069	210,783,570,267	212,308,664,431

4-2. 포괄손익계산서

포괄손익계산서

제 37 기 2023.01.01 부터 2023.12.31 까지

제 36 기 2022.01.01 부터 2022.12.31 까지

제 35 기 2021.01.01 부터 2021.12.31 까지

(단위 : 원)

	제 37 기	제 36 기	제 35 기
매출액	8,175,487,330	9,511,590,439	9,583,355,483
매출원가		662,411	1,469,348
매출총이익	8,175,487,330	9,510,928,028	9,581,886,135
판매비와관리비	7,669,821,194	7,842,073,565	8,974,035,012
영업이익	505,666,136	1,668,854,463	607,851,123

기타영업외수익	70,100,405	29,299,569	1,363,663,229
기타영업외비용	24,148,410,691	4,418,780,458	4,190,855,709
금융수익	6,034,389,532	9,902,348,111	13,980,831,618
금융비용	27,138,367,058	1,495,263,533	972,378,229
법인세비용차감전 당기순이익	(44,676,621,676)	5,686,458,152	10,789,112,032
법인세비용(수익)	1,216,454,413	(274,344,065)	940,527,561
당기순이익	(45,893,076,089)	5,960,802,217	9,848,584,471
확정급여제도의재측정요소	(216,115,424)	368,129,664	(634,606,625)
당기 총포괄손익	(46,109,191,513)	6,328,931,881	9,213,977,846
지배기업 지분에 대한 주당순손익			
기본주당손익 (단위 : 원)	(991.0)	140.0	241.0
희석주당손익 (단위 : 원)	(991.0)	120.0	231.0

4-3. 자본변동표

자본변동표

제 37 기 2023.01.01 부터 2023.12.31 까지

제 36 기 2022.01.01 부터 2022.12.31 까지

제 35 기 2021.01.01 부터 2021.12.31 까지

(단위 : 원)

		자본					
		자본금	자본잉여금	기타자본항목	기타포괄손익누계액	이익잉여금	자본 합계
2021.01.01 (기초자본)		20,331,789,500	33,266,312,706	(4,285,410,310)	414,981,220	83,162,655,037	132,890,328,153
당기순이익						9,848,584,471	9,848,584,471
기타포괄손익	확정급여제도의재측정요소					(634,606,625)	(634,606,625)
당기 총포괄손익						9,213,977,846	9,213,977,846
우선주 전환		5,410,447,000	23,438,714,290				28,849,161,290
연차 배당						1,159,503,720	1,159,503,720
사업결합			2,307,636,134				2,307,636,134
소유주와의 거래 합계		5,410,447,000	25,746,350,424			(1,159,503,720)	29,997,293,704
2021.12.31 (기말자본)		25,742,236,500	59,012,663,130	(4,285,410,310)	414,981,220	91,217,129,163	172,101,599,703
2022.01.01 (기초자본)		25,742,236,500	59,012,663,130	(4,285,410,310)	414,981,220	91,217,129,163	172,101,599,703
당기순이익					0	5,960,802,217	5,960,802,217
기타포괄손익	확정급여제도의재측정요소					368,129,664	368,129,664
당기 총포괄손익						6,328,931,881	6,328,931,881
우선주 전환			(5,006,720)				(5,006,720)
연차 배당						2,473,550,900	2,473,550,900
사업결합							
소유주와의 거래 합계			(5,006,720)			(2,473,550,900)	(2,478,557,620)
2022.12.31 (기말자본)		25,742,236,500	59,007,656,410	(4,285,410,310)	414,981,220	95,072,510,144	175,951,973,964
2023.01.01 (기초자본)		25,742,236,500	59,007,656,410	(4,285,410,310)	414,981,220	95,072,510,144	175,951,973,964
당기순이익						(45,893,076,089)	(45,893,076,089)

기타포괄손익	확정급여제도의재측 정요소					(216,115,424)	(216,115,424)
당기 총포괄손익						(46,109,191,513)	(46,109,191,513)
우선주 전환							
연차 배당						2,473,550,900	2,473,550,900
사업결합							
소유주와의 거래 합계						(2,473,550,900)	(2,473,550,900)
2023.12.31 (기말자본)		25,742,236,500	59,007,656,410	(4,285,410,310)	414,981,220	46,489,767,731	127,369,231,551

4-4. 현금흐름표 현금흐름표

제 37 기 2023.01.01 부터 2023.12.31 까지

제 36 기 2022.01.01 부터 2022.12.31 까지

제 35 기 2021.01.01 부터 2021.12.31 까지

(단위 : 원)

	제 37 기	제 36 기	제 35 기
영업활동현금흐름	(215,642,777)	1,360,996,285	1,158,707,698
영업에서 창출된 현금	381,845,147	1,975,855,286	2,638,844,638
당기순이익	(45,893,076,089)	5,960,802,217	9,848,584,471
조정	47,484,671,542	(3,102,632,354)	(7,660,928,821)
퇴직급여 조정	1,000,499,041	975,897,235	630,249,485
종속기업/관계기업/공동기업투자처분이익			(11,574,000,000)
기타의 대손상각비 조정	25,594,858,835	644,431,165	
기타대손충당금환입			1,315,784,891
외화환산이익 조정	(1,480,700,000)	(5,480,643,521)	(383,500,000)
외화환산손실 조정	31		
감가상각비에 대한 조정	31,146,192	184,128,339	494,144,126
무형자산상각비에 대한 조정	17,344,770	9,333,068	13,475,249
무형자산손상차손 조정			4,123,796,196
지분법손상차손	24,146,963,429		
투자자산처분이익	30,518,354		
유형자산처분이익	195,949		
유형자산처분손실 조정		3,756,092,686	
유형자산폐기손실 조정			28,327,075
무형자산처분이익 조정		(412,614)	
잡손실 조정		14,200,000	14,339,158
금융보증비용	(126,031,128)	98,329,663	195,762,799
금융보증수익	126,031,128	(98,329,663)	(195,762,799)
이자수익에 대한 조정	(4,415,097,484)	(4,322,910,834)	(1,211,512,451)
이자비용 조정	1,403,916,618	1,391,596,187	579,009,671
법인세비용(이익)	1,216,454,413	(274,344,065)	940,527,561
자산및부채의 증감	(1,209,750,306)	(882,314,577)	451,188,988

매출채권의 감소(증가)	(77,870,396)	46,048,240	56,899,810
미수금의 감소(증가)	17,503,903		600,583,383
선급금의 감소(증가)	(536,960)	(200,000)	(160,000)
선급비용의 감소(증가)	(295,125,185)		(86,907,698)
장기선급비용의 감소(증가)	(1,513,847,447)		
미수수익의 감소(증가)		(1,808,608)	427,916,736
재고자산의 감소(증가)		10,593	1,060,790
미지급금의 증가(감소)	(1,139,777,583)	232,274,268	593,171,365
예수금의 증가(감소)	(6,259,320)	(126,154,234)	117,044,454
미지급비용의 증가(감소)	7,388,590	(1,053,841,266)	(1,276,669,262)
종업원급여충당부채의 증가(감소)	1,007,648	46,853,159	
금융보증부채의 증가(감소)	294,858,603	6,023,049	92,924,800
장기금융보증부채의 증감	1,513,847,447		
퇴직급여채무의 증가(감소)	(18,009,553)	(72,909,847)	(21,324,850)
사외적립자산의 증가	7,069,947	41,390,069	(53,350,540)
이자의 수취	935,553	561,071	77,095,808
이자지급(영업)	(14,199,507)	(712,462)	(117,191,112)
법인세의 납부	(584,223,970)	(614,707,610)	(1,440,041,636)
투자활동현금흐름	(795,223,350)	6,184,909,644	(61,996,482,009)
단기대여금및수취채권의 처분			6,797,204,000
장기대여금의 회수			1,582,434,000
투자자산처분	56,364,000		
유형자산의 처분	359,510	6,234,177,834	
무형자산의 처분		8,664,922	
관계기업에 대한 투자주식의 처분			36,233,206,000
임차보증금의 감소	5,000,000	9,000,000	8,000,000
합병으로인한 현금의 증가			115,224,336
단기대여금및수취채권의 취득			8,292,610,000
장기대여금및수취채권의 취득			76,868,360,000
단기대여금의 증가	299,000,000		
유형자산의 취득	176,817,181	63,933,112	
무형자산의 취득			15,966,052
투자부동산의 취득			24,969,500
임차보증금의 증가		3,000,000	3,000,000
종속기업에 대한 투자주식의 증가	381,129,679		21,527,644,793
재무활동현금흐름	1,078,329,100	(8,071,439,438)	60,738,517,706
단기차입금의 증가	4,700,000,000	1,930,000,000	6,500,000,000
장기차입금의 증가			32,000,000,000
전환우선주의 발행			28,849,161,290
배당금의 지급	(2,473,550,900)	(2,473,550,900)	(1,159,503,720)
리스부채의 상환	(18,120,000)	(27,888,538)	(53,658,000)

단기차입금의 상환	(1,130,000,000)	(3,500,000,000)	(5,397,481,864)
장기차입금의 상환		(4,000,000,000)	
현금및현금성자산의증가(감소)	67,462,973	(525,533,509)	(99,256,605)
기초현금및현금성자산	22,406	525,555,915	624,812,520
현금및현금성자산에 대한 환율변동효과	(31)		
기말현금및현금성자산	67,485,348	22,406	525,555,915

5. 재무제표 주석

제 37 기 : 2023년 12월 31일 현재

제 36 기 : 2022년 12월 31일 현재

주식회사 심텍홀딩스

1. 일반 사항

주식회사 심텍홀딩스(이하 "당사")는 전자제품 및 부품제조업(인쇄회로기관)을 주된 영업으로 하여 1987년 8월 24일에 설립되었습니다. 당사는 1999년 12월 29일에 한국거래소가 개설하는 코스닥시장에 등록하였으며, 당사의 본사는 충청북도 청주시 흥덕구 산단로 73에 위치하고 있습니다.

한편, 당사는 2015년 2월 23일자 이사회 결의 및 2015년 5월 29일자 임시주주총회의 승인에 따라 2015년 7월 1일을 분할기일로 하여 투자부문과 사업부문을 인적분할의 방법으로 분할하였습니다. 분할준속회사인 당사는 (주)심텍에서 (주)심텍홀딩스로사명을 변경하였으며, 자회사관리 등을 담당하는 지주회사의 역할을 수행하고 있습니다.

보고기간 말 현재 당사의 보통주식 및 우선주식 지분은 다음과 같이 분포되어 있습니다

(단위: 주)

주주명	법인구분	보통주		우선주(*1)	
		보유주식수	지분율	보유주식수	지분율
전세호	개인	19,444,223	40.22%	-	-
LIGHTMAC PTE.LTD	일반법인	7,686,566	15.90%	-	-
(주)심텍홀딩스	일반법인	2,013,455	4.16%	-	-
증권금융(유통)	증권관계기관	1,103,821	2.28%	-	-
임성혁	개인	582,570	1.20%	-	-
기타		17,519,510	36.23%	-	-
(주)하나은행수탁영업섹션(신한MAIN제3호)	일반법인	-	-	2,873,134	91.67%
중소기업은행(신한뉴딜제1호)	은행	-	-	261,194	8.33%
합 계		48,350,145	100.00%	3,134,328	100.00%

2. 중요한 회계정책

다음은 재무제표의 작성에 적용된 중요한 회계정책입니다. 이러한 정책은 별도의 언급이 없다면, 표시된 회계기간에 계속적으로 적용됩니다.

2.1 재무제표 작성 기준

회사의 재무제표는 한국채택국제회계기준(이하 기업회계기준)에 따라 작성되었습니다. 한국채택국제회계기준은 국제회계기준위원회("IASB")가 발표한 기준서와해석서 중 대한민국이 채택한 내용을 의미합니다.

재무제표는 다음을 제외하고는 역사적 원가에 기초하여 작성하였습니다.

- 특정 금융자산과 금융부채(과생상품 포함), 공정가치로 측정하는 특정 유형자산과 투자부동산 유형
- 순공정가치로 측정하는 매각예정자산
- 확정급여제도와 공정가치로 측정하는 사외적립자산

한국채택국제회계기준은 재무제표 작성 시 중요한 회계추정의 사용을 허용하고 있으며, 회계정책을 적용함에 있어 경영진의 판단을 요구하고 있습니다. 보다 복잡하고 높은 수준의 판단이 필요한 부분이나 중요한 가정 및 추정이 필요한 부분은 주석3에서 설명하고 있습니다.

2.2 회계정책과 공시의 변경

2.2.1 당사가 채택한 제·개정 기준서 및 해석서

당사는 2023년 1월 1일로 개시하는 회계기간부터 다음의 제·개정 기준서 및 해석서를 신규로 적용하였습니다.

(1) 기업회계기준서 제1001호 '재무제표 표시' - '회계정책'의 공시

중요한 회계정책 정보(중요한 회계 정책 정보란, 재무제표에 포함된 다른 정보와 함께 고려 되었을 때 재무제표의 주요 이용자의 의사결정에 영향을 미칠 정도의 수준을 의미)를 정의하고 이를 공시하도록 하였습니다. 해당 기준서의 개정이 재무제표에 미치는 중요한 영향은 없습니다.

(2) 기업회계기준서 제1001호 '재무제표 표시' - 행사가격 조정 조건이 있는 금융부채 평가 손익 공시

발행자의 주가 변동에 따라 행사가격이 조정되는 조건이 있는 금융상품의 전부나 일부가 금융부채로 분류되는 경우 그 금융부채의 장부금액과 관련 손익을 공시하도록 하였습니다. 해당 기준서의 개정이 재무제표에 미치는 중요한 영향은 없습니다.

(3) 기업회계기준서 제1008호 '회계정책, 회계추정의 변경 및 오류' - '회계추정'의 정의

회계추정을 정의하고, 회계정책의 변경과 구별하는 방법을 명확히 하였습니다. 해당 기준서의 개정이 재무제표에 미치는 중요한 영향은 없습니다.

(4) 기업회계기준서 제1012호 '법인세' - 단일거래에서 생기는 자산과 부채에 대한 이연법인세

자산 또는 부채가 최초로 인식되는 거래의 최초 인식 예외 요건에 거래시점 동일한 가산할 일시적차이와 차감할 일시적차이를 발생시키지 않는 거래라는 요건을 추가하였습니다. 해당 기준서의 개정이 재무제표에 미치는 중요한 영향은 없습니다.

(5) 기업회계기준서 제1117호 '보험계약' 제정

기업회계기준서 제1117호 '보험계약'은 기업회계기준서 제1104호 '보험계약'을 대체합니다. 보험계약에 따른 모든 현금흐름을 추정하고 보고시점의 가정과 위험을 반영한 할인율을 사용하여 보험부채를 측정하고, 매 회계연도별로 계약자에게 제공한 서비스(보험보장)를 반영하여 수익을 발생주의로 인식하도록 합니다. 또한, 보험사건과 관계없이 보험계약자에게 지급하는 투자요소(해약/만기환급금)는 보험수익에서 제외하며, 보험손익과 투자손익을 구분 표시하여 정보이용자가 손익의 원천을 확인할 수 있도록 하였습니다. 해당 기준서의 제정이 재무제표에 미치는 중요한 영향은 없습니다.

(6) 기업회계기준서 제1012호 '법인세' - '국제조세개혁 - 필라2 모범규칙'

개정 기준은 다국적기업의 국제조세를 개혁하는 필라2 모범규칙을 반영하는 법률의 시행으로 생기는 이연법인세 회계처리를 일시적으로 완화하고 이와 관련된 당기법인세 효과 등에 대한 공시를 요구하고 있습니다. 당사는 필라2 규칙과 관련되는 이연법인세의 인식 및 공시에 대한 예외 규정을 적용하였으며, 해당 법률이 2024년 1월 1일부터 시행될 예정이므로 당사의 필라2 관련 당기법인세비용은 없습니다. 필라2 법인세의 영향은 주석20에서 설명하고 있습니다.

2.2.2 당사가 적용하지 않은 제·개정 기준서 및 해석서

제정 또는 공포되었으나 시행일이 도래하지 않아 적용하지 아니한 제·개정 기준서 및 해석서는 다음과 같습니다.

(1) 기업회계기준서 제1001호 '재무제표 표시' 개정 - 부채의 유동/비유동 분류, 약정사항이 있는 비유동부채

보고기간말 현재 존재하는 실질적인 권리에 따라 유동 또는 비유동으로 분류되며, 부채의 결제를 연기할 수 있는 권리의 행사가능성이나 경영진의 기대는 고려하지 않습니다. 또한, 부채의 결제에 자기지분상품의 이전도 포함되나, 복합금융상품에서 자기지분상품으로 결제하는 옵션이 지분상품의 정의를 충족하여 부채와 분리하여 인식된 경우는 제외됩니다. 또한, 기업이 보고기간말 후에 준수해야 하는 약정은 보고기간말에 해당 부채의 분류에 영향을 미치지 않으며, 보고기간 이후 12개월 이내 약정사항을 준수해야 하는 부채가 보고기간말 현재 비유동부채로 분류된 경우 보고기간 이후 12개월 이내 부채가 상환될 수 있는 위험에 관한 정보를 공시해야 합니다. 동 개정사항은 2024년 1월 1일 이후 시작하는 회계연도부터 적용되며, 조기적용이 허용됩니다. 당사는 동 개정으로 인한 재무제표의 영향을 검토 중에 있습니다.

(2) 기업회계기준서 제1007호 '현금흐름표', 기업회계기준서 제1107호 '금융상품: 공시' 개정 - 공급자금융약정에 대한 정보 공시

공급자금융약정을 적용하는 경우, 재무제표이용자가 공급자금융약정이 기업의 부채와 현금흐름 그리고 유동성위험익스포저에 미치는 영향을 평가할 수 있도록 공급자금융약정에 대한 정보를 공시해야 합니다. 동 개정사항은 2024년 1월 1일 이후 시작하는 회계연도부터 적용되며, 조기적용이 허용됩니다. 당사는 동 개정으로 인한 재무제표의 영향을 검토 중에 있습니다.

(3) 기업회계기준서 제1116호 '리스' 개정 - 판매후리스에서 생기는 리스부채

판매후리스에서 생기는 리스부채를 후속적으로 측정할 때 판매자-리스이용자가 보유하는 사용권 관련 손익을 인식하지 않는 방식으로 리스료나 수정리스료를 산정합니다. 동 개정사항은 2024년 1월 1일 이후 시작하는 회계연도부터 적용되며, 조기적용이 허용됩니다. 당사는 동 개정으로 인한 재무제표의 영향을 검토 중에 있습니다.

(4) 기업회계기준서 제1001호 '재무제표 표시' 개정 - '가상자산 공시'

가상자산을 보유하는 경우, 가상자산을 고객을 대신하여 보유하는 경우, 가상자산을 발행한 경우의 추가 공시사항을 규정하고 있습니다. 동 개정사항은 2024년 1월 1일 이후 시작하는 회계연도부터 적용되며, 조기적용이 허용됩니다. 해당 기준서의 제정이 재무제표에 미치는 중요한 영향은 없습니다.

2.3 종속기업, 관계기업 및 공동기업

회사의 재무제표는 기업회계 기준서 제1027호 '별도재무제표'에 따른 별도재무제표입니다. 종속기업, 공동기업 및 관계기업 투자는 직접적인 지분투자에 근거하여 원가로 측정하고 있으며, 종속기업, 공동기업 및 관계기업으로부터 수취하는 배당금은 배당에 대한 권리가 확정되는 시점에 당기손익으로 인식하고 있습니다.

2.4 외화환산

(1) 기능통화와 표시통화

당사는 회사내 개별기업의 재무제표에 포함되는 항목들을 각각의 영업활동이 이루어지는 주된 경제환경에서의 통화("기능통화")를 적용하여 측정하고 있습니다. 지배기업의 기능통화는 대한민국 원화이며, 재무제표는 대한민국 원화로 표시되어 있습니다.

(2) 외화거래와 보고기간말의 환산

외화거래는 거래일의 환율 또는 재측정되는 항목인 경우 평가일의 환율을 적용한 기능통화로 인식되고, 외화거래의 결제나 화폐성 외화 자산·부채의 환산에서 발생하는 외환차이는 당기손익으로 인식됩니다.

비화폐성 금융자산·부채로부터 발생하는 외환차이는 공정가치 변동손익의 일부로 보아 당기손익인식지분상품으로부터 발생하는 외환차이는 당기손익으로, 매도가능지분상품의 외환차이는 기타포괄손익에 포함하여 인식됩니다.

2.5 금융자산

(1) 분류

회사는 다음의 측정범주로 금융자산을 분류합니다.

- 당기손익-공정가치 측정 금융자산
- 기타포괄손익-공정가치 금융자산
- 상각후원가 측정 금융자산

금융자산은 금융자산의 관리를 위한 사업모형과 금융자산의 계약상 현금흐름 특성에 근거하여 분류합니다.

공정가치로 측정하는 금융자산의 손익은 당기손익 또는 기타포괄손익으로 인식합니다. 채무상품에 대한 투자는 해당 자산을 보유하는 사업모형에 따라 그 평가손익을 당기손익 또는 기타포괄손익으로 인식합니다. 회사는 금융자산을 관리하는 사업모형을 변경하는 경우에만 채무상품을 재분류합니다.

단기매매항목이 아닌 지분상품에 대한 투자는 최초 인식시점에 후속적인 공정가치 변동을 기타포괄손익으로 표시할 것을 지정하는 취소불가능한 선택을 할 수 있습니다. 지정되지 않은 지분상품에 대한 투자의 공정가치 변동은 당기손익으로 인식합니다.

(2) 측정

회사는 최초 인식시점에 금융자산을 공정가치로 측정하며, 당기손익-공정가치 측정 금융자산이 아닌 경우에 해당 금융자산의 취득과 직접 관련되는 거래원가는 공정가치에 가산합니다. 당기손익-공정가치 측정 금융자산의 거래원가는 당기손익으로 비용처리합니다.

내재파생상품을 포함하는 복합계약은 계약상 현금흐름이 원금과 이자로만 구성되어 있는지를 결정할 때 해당 복합계약 전체를 고려합니다.

① 채무상품

금융자산의 후속적인 측정은 금융자산의 계약상 현금흐름 특성과 그 금융자산을 관리하는 사업모형에 근거합니다. 회사는 채무상품을 다음의 세 범주로 분류합니다.

(가) 상각후원가

계약상 현금흐름을 수취하기 위해 보유하는 것이 목적인 사업모형 하에서 금융자산을 보유하고, 계약상 현금흐름이 원리금만으로 구성되어 있는 자산은 상각후원가로 측정합니다. 상각후원가로 측정하는 금융자산으로서 위험회피관계의 적용 대상이 아닌 금융자산의 손익은 해당 금융자산을 제거하거나 손상할 때 당기손익으로 인식합니다. 유효이자율법에 따라 인식하는 금융자산의 이자수익은 '금융수익'에 포함됩니다.

(나) 기타포괄손익-공정가치 측정 금융자산

계약상 현금흐름의 수취와 금융자산의 매도 둘 다를 통해 목적을 이루는 사업모형 하에서 금융자산을 보유하고, 계약상 현금흐름이 원리금만으로 구성되어 있는 금융자산은 기타포괄손익-공정가치로 측정합니다. 손상차손(환입)과 이자수익 및 외환손익을 제외하고는, 공정가치로 측정하는 금융자산의 평가손익은 기타포괄손익으로 인식합니다. 금융자산을 제거할 때에는 인식한 기타포괄손익누계액을 자본에서 당기손익으로 재분류합니다. 유효이자율법에 따라 인식하는 금융자산의 이자수익은 '금융수익'에 포함됩니다. 외환손익은 '기타수익 또는 기타비용'으로 표시하고 손상차손은 '기타 비용'으로 표시합니다.

(다) 당기손익-공정가치 측정 금융자산

상각후원가 측정이나 기타포괄손익-공정가치 측정 금융자산이 아닌 채무상품은 당기손익-공정가치로 측정됩니다. 위험회피관계가 적용되지 않는 당기손익-공정가치 측정 채무상품의 손익은 당기손익으로 인식하고 발생한 기간에 손익계산서에 '기타수익 또는 기타비용'으로 표시합니다.

② 지분상품

회사는 모든 지분상품에 대한 투자를 후속적으로 공정가치로 측정합니다. 공정가치 변동을 기타포괄손익으로 표시할 것을 선택한 장기적 투자목적 또는 전략적 투자목적의 지분상품에 대해 기타포괄손익으로 인식한 금액은 해당 지분상품을 제거할 때에도 당기손익으로 재분류하지 않습니다. 이러한 지분상품에 대한 배당수익은 회사가 배당을 받을 권리가 확정된 때 '금융수익'으로 당기손익으로 인식합니다.

당기손익-공정가치로 측정하는 금융자산의 공정가치 변동은 손익계산서에 '기타수익 또는 기타비용'으로 표시합니다. 기타포괄손익-공정가치로 측정하는 지분상품에 대한 손상차손(환입)은 별도로 구분하여 인식하지 않습니다.

(3) 손상

회사는 미래전망정보에 근거하여 상각후원가로 측정하거나 기타포괄손익-공정가치로 측정하는 채무상품에 대한 기대신용손실을 평가합니다. 손상 방식은 신용위험의 유의적인 증가 여부에 따라 결정됩니다. 단, 매출채권 및 리스채권에 대해 회사는 채권의 최초 인식시점부터 전체기간 기대신용손실을 인식하는 간편법을 적용합니다.

(4) 인식과 제거

금융자산의 정형화된 매입 또는 매도는 매매일에 인식하거나 제거합니다. 금융자산은 현금 흐름에 대한 계약상 권리가 소멸하거나 금융자산을 양도하고 소유에 따른 위험과 보상의 대부분을 이전한 경우에 제거됩니다.

회사가 금융자산을 양도한 경우라도 채무자의 채무불이행시의 소구권 등으로 양도한 금융자산의 소유에 따른 위험과 보상의 대부분을 회사가 보유하는 경우에는 이를 제거하지 않고 그 양도자산 전체를 계속하여 인식하되, 수취한 대가를 금융부채로 인식합니다. 해당 금융부채는 재무상태표에 '차입금'으로 분류하고 있습니다.

(5) 금융상품의 상계

금융자산과 부채는 인식한 자산과 부채에 대해 법적으로 집행가능한 상계권리를 현재 보유하고 있고, 순액으로 결제하거나 자산을 실현하는 동시에 부채를 결제할 의도를 가지고 있을 때 상계하여 재무상태표에 순액으로 표시합니다. 법적으로 집행가능한 상계권리는 미래사건에 좌우되지 않으며, 정상적인 사업과정의 경우와 채무불이행의 경우 및 지급불능이나 파산의 경우에도 집행가능한 것을 의미합니다.

2.6 파생상품

파생상품은 파생상품계약 체결시점에 공정가치로 최초 인식되며 이후 공정가치로 재측정됩니다. 위험회피회계의 적용요건을 충족하지 않는 파생상품의 공정가치변동은 거래의 성격에 따라 "기타영업외수익(비용)" 또는 "금융수익(비용)"으로 손익계산서에 인식됩니다.

2.7 재고자산

재고자산은 원가와 순실현가능가치 중 작은 금액으로 표시되고, 재고자산의 원가는 총평균법에 따라 결정됩니다.

2.8 매각예정 비유동자산(또는 처분자산집단)

비유동자산은 장부금액이 매각거래를 통하여 주로 회수되고, 매각될 가능성이 매우 높은 경우에 비유동자산(또는 처분자산집단)을 매각예정으로 분류하며, 그러한 자산은 장부금액과 순공정가치 중 작은 금액으로 측정됩니다.

2.9 유형자산

유형자산은 역사적원가에서 감가상각누계액과 손상차손누계액을 차감하여 표시됩니다. 역사적원가는 자산의 취득에 직접적으로 관련된 지출을 포함합니다.

토지를 제외한 자산은 취득원가에서 잔존가치를 제외하고, 다음의 추정 경제적 내용연수에 걸쳐 정액법으로 상각됩니다.

구 분	추정내용연수	구 분	추정내용연수
건물	30년~40년	차량운반구	8년
구축물	8년~10년	공구와기구	8년
기계장치	3년~10년	시설장치	20년

유형자산의 감가상각방법과 잔존가치 및 경제적 내용연수는 매 회계연도 말에 재검토되고 필요한 경우 추정의 변경으로 회계처리 됩니다. 또한 자산의 장부금액이 추정회수가능액을 초과할 경우 자산의 장부금액을 회수가능액으로 즉시 감소시키고 있습니다.

2.10 차입원가

적격자산을 취득 또는 건설하는데 발생한 차입원가는 해당 자산을 의도된 용도로 사용할 수 있도록 준비하는 기간 동안 자본화되고, 적격자산을 취득하기 위한 특정목적차입금의 일시적 운용에서 발생한 투자수익은 당 회계기간 동안의 자본화 가능 차입원가에서 차감됩니다. 기타 차입원가는 발생기간에 비용으로 인식됩니다.

2.11 정부보조금

정부보조금은 보조금의 수취와 정부보조금에 부가된 조건의 준수에 대한 합리적인 확신이 있을 때 공정가치로 인식됩니다. 자산관련보조금은 자산의 장부금액을 계산할 때 차감하여 표시되며, 수익관련보조금은 이연하여 정부보조금의 교부 목적과 관련된 비용에서 차감하여 표시됩니다.

2.12 무형자산

무형자산은 역사적 원가로 최초 인식되고, 원가에서 상각누계액과 손상차손누계액을 차감한 금액으로 표시됩니다.

회원권은 이용 가능 기간에 대하여 예측가능한 제한이 없으므로 내용연수가 한정되지 않아 상각되지 않습니다. 한정된 내용연수를 가지는 다음의 무형자산은 추정내용연수동안 정액법으로 상각됩니다.

구 분	내용연수
소프트웨어	5년
산업재산권	10년

2.13 투자부동산

임대수익이나 투자차익을 목적으로 보유하고 있는 부동산은 투자부동산으로 분류됩니다. 투자부동산은 최초 인식시점에 원가로 측정되며, 최초 인식 후에는 원가에서 감가상각누계액과 손상차손누계액을 차감한 금액으로 표시됩니다.

2.14 비금융자산의 손상

영업권이나 내용연수가 비한정인 무형자산에 대하여는 매년, 상각대상 자산에 대하여는 자산손상을 시사하는 징후가 있을 때 손상검사를 수행하고 있습니다. 손상차손은 회수가능액(사용가치 또는 처분부대원가를 차감한 공정가치 중 높은 금액)을 초과하는 장부금액만큼 인식되고 영업권 이외의 비금융자산에 대한 손상차손은 매 보고기간말에 환입가능성이 검토됩니다.

2.15 매입채무와 기타 채무

매입채무와 기타 채무는 회사가 보고기간말 전에 재화나 용역을 제공받았으나 지급되지 않은 부채입니다. 해당 채무는 무담보이며, 보통 인식 후 30일 이내에 지급됩니다. 매입채무와 기타 채무는 지급기일이 보고기간 후 12개월 후가 아니라면 유동부채로 표시되었습니다. 해당 채무들은 최초에 공정가치로 인식되고 후속적으로 유효이자율법을 적용한상각후원가로 측정됩니다.

2.16 금융부채

(1) 분류 및 측정

회사의 당기손익-공정가치 측정 금융부채는 단기매매목적의 금융상품입니다. 주로 단기내에 재매입할 목적으로 부담하는 금융부채는 단기매매금융부채로 분류됩니다. 또한, 위험회피회계의 수단으로 지정되지 않은 파생상품이나 금융상품으로부터 분리된 내재파생상품도 단기매매금융부채로 분류됩니다.

당기손익-공정가치 측정 금융부채, 금융보증계약, 금융자산의 양도가 제거조건을 충족하지 못하는 경우에 발생하는 금융부채를 제외한 모든 비파생금융부채는 상각후원가로 측정하는 금융부채로 분류되고 있으며, 채무상태표 상 '매입채무', '차입금' 및 '기타금융부채' 등으로 표시됩니다.

특정일에 의무적으로 상환해야 하는 우선주는 부채로 분류됩니다. 이러한 우선주에 대한 유효이자율법에 따른 이자비용은 다른 금융부채에서 인식한 이자비용과 함께 손익계산서 상 '금융원가'로 인식됩니다.

(2) 제거

금융부채는 계약상 의무가 이행, 취소 또는 만료되어 소멸되거나 기존 금융부채의 조건이 실질적으로 변경된 경우에 채무상태표에서 제거됩니다. 소멸하거나 제3자에게 양도한 금융부채의 장부금액과 지급한 대가(양도한 비현금자산이나 부담한 부채를 포함)의 차액은 당기손

익으로 인식합니다.

2.17 금융보증계약

회사가 제공한 금융보증계약은 최초 인식시 공정가치로 측정되며, 후속적으로는 다음중 큰 금액으로 측정하여 '기타금융부채'로 인식됩니다.

- (1) 금융상품의 손상규정에 따라 산정한 손실충당금
- (2) 최초 인식금액에서 기업회계기준서 제1115호에 따라 인식한 이익누계액을 차감한 금액

2.18 복합금융상품

회사가 발행한 복합금융상품은 보유자의 선택에 의해 지분상품으로 전환될 수 있는 전환사채입니다.

동 복합금융상품의 부채요소는 최초에 동일한 조건의 전환권이 없는 금융부채의 공정가치로 인식되며, 후속적으로 전환일 또는 만기일까지 상각후원가로 인식됩니다. 자본요소는 복합금융상품 전체의 공정가치와 부채요소의 공정가치의 차이로 최초 인식되며, 후속적으로 재측정되지 않습니다. 복합금융상품의 발행과 직접적으로 관련된 거래원가는 부채요소와 자본요소의 최초 인식 금액에 비례하여 배분됩니다.

2.19 충당부채

과거사건의 결과로 현재의 법적의무나 의제의무가 존재하고, 그 의무를 이행하기 위한 자원의 유출가능성이 높으며, 당해 금액의 신뢰성 있는 추정이 가능한 경우 판매보증충당부채, 복구충당부채 및 소송충당부채 등을 인식하고 있습니다. 충당부채는 의무를 이행하기 위하여 예상되는 지출액의 현재가치로 측정되며, 시간경과로 인한 충당부채의 증가는 이자비용으로 인식됩니다.

2.20 당기법인세 및 이연법인세

법인세비용은 당기법인세와 이연법인세로 구성됩니다. 법인세는 기타포괄손익이나 자본에 직접 인식된 항목과 관련된 금액은 해당 항목에서 직접 인식하며, 이를 제외하고는 당기손익으로 인식됩니다. 법인세비용은 보고기간말 현재 제정되었거나 실질적으로 제정된 세법에 기초하여 측정됩니다.

이연법인세는 자산과 부채의 장부금액과 세무기준액의 차이로 정의되는 일시적 차이에 대하여 장부금액을 회수하거나 결제할 때의 예상 법인세효과로 인식됩니다. 다만, 사업결합 이외의 거래에서 자산·부채를 최초로 인식할 때 발생하는 이연법인세자산과 부채는 그 거래가 회계이익이나 과세소득에 영향을 미치지 않는다면 인식되지 않습니다.

이연법인세자산은 차감할 일시적차이가 사용될 수 있는 미래 과세소득의 발생가능성이 높은 경우에 인식됩니다.

종속기업, 관계기업 및 공동기업 투자지분과 관련된 가산할 일시적차이에 대하여 소멸시점을 통제할 수 있는 경우, 그리고 예측가능한 미래에 일시적차이가 소멸하지 않을 가능성이 높

은 경우를 제외하고 이연법인세부채를 인식하고 있습니다. 또한 이러한 자산으로부터 발생하는 차감할 일시적차이에 대하여 일시적차이가 예측가능한 미래에 소멸할가능성이 높고 일시적차이가 사용될 수 있는 과세소득이 발생할 가능성이 높은 경우에만 이연법인세자산을 인식하고 있습니다.

이연법인세자산과 부채는 당기법인세자산과 당기법인세부채를 상계할 수 있는 법적으로 집행가능한 권리를 회사가 보유하고, 이연법인세자산과 부채가 동일한 과세당국에 의해서 부과되는 법인세와 관련이 있으면서 순액으로 결제할 의도가 있는 경우에 상계됩니다.

2.21 종업원급여

(1) 퇴직급여

회사의 퇴직연금제도는 확정급여제도입니다. 일반적으로 확정기여제도는 회사가고정된 금액의 기여금을 별도 기금에 지급하는 퇴직연금제도이며, 기여금은 종업원이 근무 용역을 제공했을 때 비용으로 인식됩니다.

확정급여제도는 확정기여제도를 제외한 모든 퇴직연금제도입니다. 일반적으로 확정급여제도는 연령, 근속연수나 급여수준 등의 요소에 의하여 종업원이 퇴직할 때 지급받을 퇴직연금 급여의 금액이 확정됩니다. 확정급여제도와 관련하여 재무상태표에 계상된 부채는 보고기간 말 현재 확정급여채무의 현재가치에서 사외적립자산의 공정가치를 차감한 금액입니다. 확정급여채무는 매년 독립된 보험계리인에 의해 예측단위적립방식에 따라 산정되며, 확정급여채무의 현재가치는 그 지급시점과 만기가 유사한 우량회사채의 이자율로 기대미래현금유출액을 할인하여 산정됩니다. 한편, 순확정급여부채와 관련한 재측정요소는 기타포괄손익으로 인식됩니다

제도개정, 축소 또는 정산이 발생하는 경우, 과거근무원가 또는 정산으로 인한 손익은 당기손익으로 인식됩니다.

(2) 주식기준보상

종업원에게 부여한 주식결제형 주식기준보상은 부여일에 지분상품의 공정가치로 측정되며, 가득기간에 걸쳐 종업원급여비용으로 인식됩니다. 가득될 것으로 예상되는 지분상품의 수량은 매 보고기간말에 비시장성과조건을 고려하여 재측정되며, 당초 추정치로부터의 변동액은 당기손익과 자본으로 인식됩니다.

2.22 수익인식

(1) 재화의 판매

회사는 제품 및 상품에 대하여 재화의 소유에 따른 중요한 위험과 보상이 이전된시점에 수익으로 인식하고 있습니다. 수익은 과거에 축적된 경험에 근거하여 판매시점에 과거의 경험에 근거하여 추정한 가격할인 및 반품금액을 차감한 순액으로 인식하고 있습니다.

(2) 이자수익

이자수익은 시간의 경과에 따라 유효이자율법에 의하여 인식하고 있습니다. 채권 손상이 발생하는 경우 회사는 채권의 장부금액을 회수가가능액(미래 예상현금흐름을금융자산의 최초 유효이자율로 할인한 금액)까지 손상으로 인식하며, 시간의 경과에 따라 증가하는 부분은 이자수익으로 인식하고 있습니다. 손상채권에 대한 이자수익은 최초 유효이자율에 의하여 인식하고 있습니다.

(3) 배당금수익

배당금수익은 배당금을 받을 권리가 확정되는 시점에 인식하고 있습니다.

2.23 리스자산 및 리스부채

당사는 다양한 사무실, 창고, 장비, 자동차 등을 리스하고 있습니다. 리스계약은 일반적으로 1~6년의 고정기간으로 체결되지만 아래 ②에서 설명하는 연장선택권이 있을수 있습니다.

계약에는 리스요소와 비리스요소가 모두 포함될 수 있습니다. 회사는 상대적 개별 가격에 기초하여 계약 대가를 리스요소와 비리스요소에 배분하였습니다. 그러나 회사가 리스이용자인 부동산 리스의 경우 리스요소와 비리스요소를 분리하지 않고 하나의 리스요소로 회계처리하는 실무적 간편법을 적용하였습니다.

리스조건은 개별적으로 협상되며 다양한 계약조건을 포함합니다. 리스계약에 따라 부과되는 다른 제약은 없지만 리스자산을 차입금의 담보로 제공할 수는 없습니다.

회사는 계약이 집행가능한 기간 내에서 해지불능기간에 리스이용자가 연장선택권을 행사할 것이 상당히 확실한 경우의 그 대상기간과 종료선택권을 행사하지 않을 것이 상당히 확실한 경우의 그 대상기간을 포함하여 리스기간을 산정합니다. 회사는 리스이용자와 리스제공자가 각각 다른 당사자의 동의 없이 종료할 수 있는 권리가 있는 경우 계약을 종료할 때 부담할 경제적 불이익을 고려하여 집행가능한 기간을 산정합니다.

리스에서 생기는 자산과 부채는 최초에 현재가치기준으로 측정합니다. 리스부채는 다음 리스료의 순현재가치를 포함합니다.

- 받을 리스 인센티브를 차감한 고정리스료(실질적인 고정리스료 포함)
- 지수나 요율(이율)에 따라 달라지는 변동리스료
- 잔존가치보중에 따라 리스이용자가 지급할 것으로 예상되는 금액
- 리스이용자가 매수선택권을 행사할 것이 상당히 확실한 경우에 그 매수선택권의 행사 가격
- 리스기간이 리스이용자의 종료선택권 행사를 반영하는 경우에 그 리스를 종료하기 위하여 부담하는 금액
- 리스이용자가 리스 연장선택권을 행사할 것이 상당히 확실한 경우 그 선택권의 행사에 따라 지급할 리스료 또한 리스부채의 측정에 포함됩니다.

리스의 내재이자율을 쉽게 산정할 수 있는 경우 그 이자율로 리스료를 할인합니다. 내재이자율을 쉽게 산정할 수 없는 경우에는 리스이용자가 비슷한 경제적 환경에서 비슷한 기간에 걸쳐 비슷한 담보로 사용권자산과 가치가 비슷한 자산을 획득하는 데 필요한 자금을 차입한다면 지급해야 할 이자율인 리스이용자의 증분차입이자율을 사용합니다. 증분이자율의 산출은

당사의 유사한 업종별/국가별로 산출하여 사용하고 있습니다.

사용권자산은 다음 항목들로 구성된 원가로 측정합니다.

- 리스부채의 최초 측정금액
- 받은 리스 인센티브를 차감한 리스개시일이나 그 전에 지급한 리스료
- 리스이용자가 부담하는 리스개설직접원가
- 복구원가의 추정치

단기리스나 소액자산 리스와 관련된 리스료는 정액법에 따라 당기손익으로 인식합니다. 단 기리스는 리스기간이 12개월 이하인 리스이며, 소액리스자산은 IT기기와 소액의 사무실 가 구로 구성되어 있습니다.

① 변동리스료

당사는 현재 매출에 연동되는 변동리스료 조건의 리스를 활용하고 있지 않습니다.

② 연장선택권 및 종료선택권

당사 전체에 걸쳐 일부 부동산 및 시설장치 등의 리스계약에 연장선택권 및 종료선택권을 포함하고 있습니다. 이러한 조건들은 계약 관리 측면에서 운영상의 유연성을 극대화하기 위해 사용됩니다. 보유하고 있는 대부분의 연장선택권 및 종료선택권은 해당 임대인이 아니라 당사가 행사할 수 있습니다. 리스기간을 산정할 때에 경영진은 연장선택권을 행사하거나 종료 선택권을 행사하지 않을 경제적 유인이 생기게 하는 관련되는 사실 및 상황을 모두 고려합니 다.

2.24 재무제표 승인

회사의 재무제표는 2024년 03월 08일자로 이사회에서 승인되었으며, 정기주주총회에서 수 정승인될 수 있습니다.

3. 중요한 회계추정 및 가정

회사는 미래에 대하여 추정 및 가정을 하고 있습니다. 추정 및 가정은 지속적으로 평가되며, 과거 경험과 현재의 상황에서 합리적으로 예측가능한 미래의 사건을 고려하여 이루어집니다 . 이러한 회계추정은 실제 결과와 다를 수도 있습니다. 다음 회계연도에 자산 및 부채 장부금 액에 조정을 미칠 수 있는 유의적 위험에 대한 추정 및 가정은 다음과 같습니다.

(1) 법인세

회사의 과세소득에 대한 법인세는 다양한 국가의 세법 및 과세당국의 결정을 적용하여 산정 되므로 최종 세효과를 산정하는 데에는 불확실성이 존재합니다.(주석20참조).

(2) 금융상품의 공정가치

활성시장에서 거래되지 않는 금융상품의 공정가치는 원칙적으로 평가기법을 사용하여 결정 됩니다. 회사는 보고기간말 현재 중요한 시장상황에 기초하여 다양한 평가기법의 선택 및 가 정에 대한 판단을 하고 있습니다.(주석 4참조).

(3) 순확정급여부채

순확정급여부채의 현재가치는 보험수리적방식에 의해 결정되는 다양한 요소들 특히 할인율의 변동에 영향을 받습니다.(주석 18참조).

4. 금융위험관리와 공정가치측정

금융상품과 관련하여 당사는 신용위험, 유동성위험 및 시장위험에 노출되어 있습니다. 본 주석은 당사가 노출되어 있는 위의 위험에 대한 정보와 당사의 위험관리 목표, 정책, 위험 평가 및 관리 절차, 그리고 자본관리에 대해 공시하고 있습니다. 추가적인계량적 정보에 대해서는 본 재무제표 전반에 걸쳐서 공시되어 있습니다.

(1) 위험관리 정책

당사의 위험관리 정책은 당사가 직면한 위험을 식별 및 분석하고, 적절한 위험 한계치 및 통제를 설정하고, 위험이 한계치를 넘지 않도록 하기 위해 수립되었습니다. 위험관리정책과 시스템은 시장 상황과 당사의 활동의 변경을 반영하기 위해 정기적으로 검토되고 있습니다. 당사는 훈련 및 관리기준, 절차를 통해 모든 종업원들이 자신의 역할과 의무를 이해할 수 있는 엄격하고 구조적인 통제환경을 구축하는 것을 목표로 하고 있습니다.

(2) 신용위험

신용위험이란 고객이나 거래상대방이 금융상품에 대한 계약상의 의무를 이행하지 않아 당사가 재무손실을 입을 위험을 의미합니다. 주로 거래처에 대한 매출채권과 투자자산에서 발생합니다.

① 매출채권

대부분의 고객들이 당사와 다년간 거래해 오고 있으며, 손실은 자주 발생하지 않았습니다. 또한 당사의 신용위험에 대한 노출은 주로 각 거래처별 특성의 영향을 받습니다. 당사는 대금 결제 조건을 결정하기 이전에 신규 거래처에 대해 개별적으로 신용도를 검토하고 있으며, 대외 거래처의 신용도를 재평가하여 신용도를 재검토하고 있습니다. 당사는 매출채권과 투자자산에 대해 발생할 것으로 예상되는 손실에 대해 충당금을 설정하고 있습니다. 또한 당사는 신용위험을 관리하기 위하여 회수가 지연되는 금융자산에 대하여는 회수지연현황 및 회수대책이 보고되고 있으며 지연사유에 따라적절한 조치를 취하고 있습니다.

② 투자자산

당사는 우량한 신용등급을 가진 곳에만 투자를 함으로써 신용위험에의 노출을 제한하고 있습니다.

③ 신용위험에 대한 노출

금융자산의 장부금액은 신용위험에 대한 최대노출정도를 나타냅니다.

- 신용위험에 대한 최대 노출정도

(단위: 천원)

구 분	당기	전기
-----	----	----

현금및현금성자산	67,485	22
매출채권 및 기타채권(유동)	664,711	114,202
매출채권 및 기타채권(비유동)	69,935,643	89,648,263
기타금융자산(비유동)	15,413	20,413
금융보증	13,736,400	30,104,640
지급보증	38,782,800	9,932,500
합 계	123,202,452	129,820,041

- 매출채권 및 기타채권의 각 지역별 신용위험에 대한 최대 노출정도

(단위: 천원)

구 분	당기말	전기말
국내	664,711	114,202
아시아	69,935,643	89,648,263
합 계	70,600,354	89,762,465

④ 매출채권 및 기타채권의 연령분석

(단위: 천원)

구 분	당기말	전기말
연체되지 않은 채권	70,600,354	89,762,465

- 대여금 및 수취채권에 대한 대손충당금의 기중 변동내역

(단위: 천원)

구 분	당기		전기	
	유동	비유동	유동	비유동
기초금액	-	-	-	-
기타	-	644,431	-	-
기타의대손상각비	-	25,594,859	-	-
기말금액	-	26,239,290	-	-

(3) 유동성위험

유동성위험이란 당사가 만기에 재무적인 의무를 수행하지 못할 위험을 의미하며, 유동성을 관리하는 당사의 방법은 가능한 한 일반적인 상황이나 압박적인 상황 하에서도 받아들일 수 없는 손실이나 당사의 평판에 손상을 입힐 위험 없이 만기일에 부채를 상환할 수 있는 충분한 유동성을 유지하도록 하는 것입니다.

당사는 중장기 경영계획 및 단기 경영전략을 통해 현금흐름을 모니터링하고 있으며, 일반적

인 예상 운영비용을 충당할 수 있는 현금을 보유하고 있습니다. 여기에는 합리적으로 예상할 수 없는 극단적인 상황으로 인한 잠재적인 효과는 포함되지 않았습니다.

당사는 유동성위험을 관리하기 위하여 단기 및 중장기 자금관리계획을 수립하고 현금유출예산과 실제 현금유출액을 분석, 검토하여 금융부채와 금융자산의 만기구조를 대응시키고 있습니다. 당사의 경영진은 영업활동현금흐름과 금융자산의 현금유입으로 금융부채를 상환가능하다고 판단하고 있습니다. 당사가 보유한 금융부채의 계약상 만기는 다음과 같습니다. 금액은 이자지급액을 포함하고, 상계약정의 효과는 포함하지 않았습니다.

만기 및 보증가능성을 고려하여 이행보증등은 6개월 이내로 분류 하였습니다.

(단위: 천원)

당기말	계약상 현금흐름	1년미만	1~2년	2년이상
비파생금융부채				
상각후원가측정	매입채무 및 기타채무	2,892,414	2,892,414	-
금융부채	차입금	35,628,250	5,374,250	1,288,000
	금융보증	13,736,400	13,736,400	-
	지급보증	38,782,800	38,782,800	-
부채 합계		91,039,864	60,785,864	1,288,000

(단위: 천원)

전기말	계약상 현금흐름	1년미만	1~2년	2년이상
비파생금융부채				
상각후원가측정	매입채무 및 기타채무	2,635,596	2,635,596	-
금융부채	차입금	33,266,593	1,724,593	1,288,000
	리스부채	18,120	18,120	-
	금융보증	30,104,640	30,104,640	-
	지급보증	9,932,500	9,932,500	-
부채 합계		75,957,449	44,415,449	1,288,000

(4) 시장위험

시장위험이란 시장가격의 변동으로 인하여 금융상품의 공정가치나 미래현금흐름이 변동할 위험을 의미합니다. 시장가격 관리의 목적은 수익은 최적화하는 반면 수용가능한 한계 이내로 시장위험 노출을 관리 및 통제하는 것입니다.

1) 환위험

당사의 외환관리는 환율변동으로 인한 위험 최소화 및 안정적인 현금흐름 확보를 원칙으로 하며, 투기적 거래는 금지하고 있습니다. 원화 및 달러화의 적정보유 등을 통하여 환리스크를 관리하고 있으며, 분기별로 환 리스크 관리에 관한 현황을 이사회에보고하고 있습니다.

① 환위험에 대한 노출정도

(단위: USD: \$)

구 분	USD	
	당기말	전기말
현금및현금성자산	1	-
매출채권및기타채권	54,000,000	71,248,082
순노출	54,000,001	71,248,082

② 적용된 환율

(단위: 원)

구 분	평균환율		기말환율	
	2023년	2022년	2023년	2022년
USD	1,305.41	1,291.95	1,289.40	1,267.30
EUR	1,412.36	1,357.38	1,426.59	1,351.20
JPY	9.3124	9.8344	9.1266	9.5318

③ 외화에 대한 원화의 환율 변동시 법인세비용차감전순손익에 미치는 영향

(단위: 천원)

구 분	당기말	전기말
USD 5.0%	3,481,380	4,514,635

당기말 현재 다른 모든 변수가 일정한 것으로 가정한 것이며, 위에 제시된 통화의 환율이 하락하는 경우, 위에 제시된 것과 반대의 효과가 발생할 것입니다.

2) 이자율위험

① 이자부 금융상품의 장부금액

(단위: 천원)

구 분	당기말	전기말
고정이자율		
기타채권	86,389,800	84,909,100
차입금	(32,000,000)	(28,430,000)
변동이자율		

차입금	-	-
합 계	54,389,800	56,479,100

② 당사는 고정이자율 금융상품을 공정가치로 측정하지 않으며, 따라서 이자율의 변동은 순익에 영향을 주지 않습니다.

(5) 자본관리

당사의 자본관리는 건전한 자본구조를 유지하며, 주주이익의 극대화를 목적으로 하고 있습니다. 당사는 최적 자본구조 달성을 위해 부채비율과 순차입금비율 등의 재무비율을 자본관리지표로 사용하고 있습니다. 부채비율은 부채총계를 자본총계로 나누어 산출하고 있으며, 순차입금비율은 순차입금을 자본총계로 나누어 산출하고 있습니다.

(단위: 천원)

구 분	당기말	전기말
부채비율:		
부채총계	42,460,483	34,831,596
자본총계	127,369,232	175,951,974
부채비율	33.34%	19.80%
순차입금비율:		
현금및현금성자산	67,485	22
차입금	32,000,000	28,430,000
순차입금	31,932,515	28,429,978
순차입금비율	25.07%	16.16%

(6) 공정가치

- 금융상품 종류별 장부금액 및 공정가치

(단위: 천원)

구 분	당기말		전기말	
	장부금액	공정가치	장부금액	공정가치
상각후원가로 인식된 자산				
현금및현금성자산	67,485	67,485	22	22
매출채권 및 기타채권	70,600,354	70,600,354	89,762,465	89,762,465
기타금융자산	15,413	15,413	20,413	20,413
상각후원가로 인식된 부채				
매입채무 및 기타채무	2,892,414	2,892,414	2,635,596	2,635,596
차입금	32,000,000	32,000,000	28,430,000	28,430,000
기타금융부채	2,107,654	2,107,654	298,948	298,948

5. 범주별 금융상품

(1) 금융상품의 범주별 분류

(단위: 천원)

재무상태표상 자산	당기말			합 계
	상각후원가측정 금융자산	당기손익공정가치측 정 금융자산	기타포괄손익 공정가치금융자산	
현금및현금성자산	67,485	-	-	67,485
매출채권 및 기타채권	70,600,354	-	-	70,600,354
기타금융자산	15,413	-	-	15,413
합 계	70,683,252	-	-	70,683,252

(단위: 천원)

재무상태표상 부채	당기말		합 계
	당기손익인식 금융부채	상각후원가로 측정하는 금융부채	
매입채무 및 기타채무	-	2,892,414	2,892,414
차입금	-	32,000,000	32,000,000
기타금융부채	-	2,107,654	2,107,654
합 계	-	37,000,068	37,000,068

(단위: 천원)

재무상태표상 자산	전기말			합 계
	상각후원가측정 금융자산	당기손익공정가치 측정 금융자산	기타포괄손익 공정가치금융자산	
현금및현금성자산	22	-	-	22
매출채권 및 기타채권	89,762,465	-	-	89,762,465
기타금융자산	20,413	-	-	20,413
합 계	89,782,900	-	-	89,782,900

(단위: 천원)

재무상태표상 부채	전기말		합 계
	당기손익인식 금융부채	상각후원가로 측정하는 금융부채	
매입채무 및 기타채무	-	2,635,169	2,635,169
차입금	-	28,447,810	28,447,810
기타금융부채	-	298,948	298,948

합계	-	31,381,927	31,381,927
----	---	------------	------------

(2) 금융상품 범주별 순손익

(단위: 천원)

재무상태표상 자산 관련 손익	당기				
	상각후원가측정 금융자산	당기손익공정가치 측정 금융자산	기타포괄손익 공정가치금융자산	만기보유 금융자산	합 계
이자수익	4,415,097	-	-	-	4,415,097
외환손익	1,475,374	-	-	-	1,475,374
기타의대손상각비	(25,594,859)	-	-	-	(25,594,859)

(단위: 천원)

재무상태표상 부채 관련 손익	당기		
	당기손익인식 금융부채	상각후원가로 측정하는 금융부채	합계
이자비용	-	(1,403,917)	(1,403,917)
외환손익	-	4,326	4,326

(단위: 천원)

재무상태표상 자산 관련 손익	전기				
	상각후원가측정 금융자산	당기손익공정가치 측정 금융자산	기타포괄손익 공정가치금융자산	만기보유 금융자산	합 계
이자수익	4,322,911	-	-	-	4,322,911
외환손익	5,475,770	-	-	-	5,475,770

(단위: 천원)

재무상태표상 부채 관련 손익	전기		
	당기손익인식 금융부채	상각후원가로 측정하는 금융부채	합계
이자비용	-	(1,391,596)	(1,391,596)

6. 현금 및 현금성자산

(1) 보고기간 종료일 현재 사용이 제한되지 않은 금융상품은 다음과 같습니다.

(단위: 천원)

구 분	당기말	전기말
현금및 현금성자산	67,485	22

7. 매출채권 및 기타채권

(단위: 천원)

구 분	당기말		전기말	
	유동	비유동	유동	비유동
매출채권	192,072	-	114,202	-
미수금	161,015	-	-	-
대여금	299,000	86,389,800	-	84,909,100
대손충당금	-	(16,762,200)	-	-
미수수익	12,624	9,785,133	-	4,739,164
대손충당금	-	(9,477,090)	-	-
합 계	664,711	69,935,643	114,202	89,648,264

8. 기타금융자산 및 기타금융부채

(단위: 천원)

구 분	당기말		전기말	
	유동	비유동	유동	비유동
기타금융자산				
임차보증금	-	15,413	-	20,413
기타금융부채				
금융보증부채	393,806	1,513,847	98,948	-
임대보증금	-	200,000	-	200,000
합계	393,806	1,713,847	98,948	200,000

기타금융자산 중 손상되거나 연체된 자산은 없습니다.

9. 기타자산 및 기타부채

(단위: 천원)

구 분	당기말		전기말	
	유동	비유동	유동	비유동
기타자산				

선급비용	399,340	1,513,847	104,215	-
선급금	697	-	360	-
합 계	400,037	1,513,847	104,575	-
기타유동부채				
예수금	134,193	-	140,452	-
기타장기종업원급여부채	-	47,861	-	46,853
합 계	134,193	47,861	140,452	46,853

10. 유형자산

(1) 유형자산 상세내역

(단위: 천원)

구 분	당기					
	토지	건물	구축물	공구와기구	건설중인 자산	합계
기초 순장부금액	179,392	381,461	-	721	63,933	625,506
취득	-	-	-	-	176,817	176,817
처분	(164)	-	-	-	-	(164)
대체(*)	-	-	-	-	(213,500)	(213,500)
감가상각비	-	(12,802)	-	(721)	-	(13,523)
기말 순장부금액	179,228	368,659	-	-	27,250	575,138
취득원가	179,228	512,057	-	16,518	27,250	735,053
감가상각누계액	-	(143,397)	-	(16,518)	-	(159,915)

(*) 당기 중 무형자산 대체되었습니다.

(단위: 천원)

구 분	전기					
	토지	건물	구축물	공구와기구	건설중인 자산	합계
기초 순장부금액	3,059,124	7,096,545	128,736	423,780	14,200	10,722,385
취득	-	-	-	-	63,933	63,933
처분	(2,879,733)	(6,635,874)	(118,087)	(356,578)	-	(9,990,271)
대체(*)	-	-	-	-	(14,200)	(14,200)
감가상각비	-	(79,210)	(10,649)	(66,482)	-	(156,342)
기말 순장부금액	179,392	381,461	-	721	63,933	625,506
취득원가	179,392	512,057	-	16,518	63,933	771,899
감가상각누계액	-	(130,596)	-	(15,797)	-	(146,393)

(*) 전기 중 잡손실 대체되었습니다.

(2) 당기말 현재 유형자산의 담보제공 내역은 다음과 같습니다.

(단위: 천원, USD)

담보제공자산		장부금액	담보설정금액	관련계정과목	관련금액	담보권자
청주공장	토지	35,549	160,000,000	차입금 L/C USANCE	80,000,000 \$20,000,000	한국산업은행
	투자부동산	3,102,689				
	건물	1,157				
	계	3,139,395				

11. 무형자산

(1) 무형자산의 상세내역

(단위: 천원)

구분	상표권	
	당기	전기
기초 순장부금액	19,668	37,253
취득	-	(8,252)
대체	213,500	-
무형자산상각비	(17,345)	(9,333)
기말 순장부금액	215,823	19,668
취득원가	295,446	81,946
상각누계액	(79,623)	(62,278)

12. 투자부동산

(1) 투자부동산 상세내역

(단위: 천원)

구분	당기	전기
기초 순장부금액	3,153,505	3,153,505
처분	(25,846)	-
기말 순장부금액	3,127,659	3,153,505

(*) 투자부동산은 임대목적의 토지로 구성되어 있습니다.

(2) 투자부동산 임대수익

(단위: 천원)

구분	당기	전기
임대수익	136,416	136,416

(*) 당기 및 전기 중 당사의 투자부동산과 관련하여 인식한 임대수익입니다

13. 사용권자산

(단위: 천원)

구분	건물	
	당기	전기
기초 순장부금액	17,624	11,188
취득	-	34,222
감가상각비	(17,624)	(27,787)
기말 순장부금액	-	17,624

14. 종속기업 및 관계기업투자

(1) 장부금액

(단위: 천원)

내역	당기말	전기말
종속기업	91,488,571	115,635,534
관계기업	1,825,387	1,444,257
합 계	93,313,958	117,079,792

(2) 종속기업 투자

(단위: 천원)

종속기업명	결산월	소재지	주요 영업활동	당기말		전기말	
				소유지분율	장부금액	소유지분율	장부금액
(주) 심택(*1)	12월	한국	PCB제조	33.05%	91,488,571	33.05%	91,488,571
Simmtech Taiwan Co., Ltd.	12월	대만	PCB제조	-	-	100.00%	199,691
SIMMTECH INTERNATIONAL PTE. LTD.(*2)	12월	싱가포르	지주회사	84.20%	-	83.90%	23,947,273
합 계					91,488,571		115,635,535

(*1) 지분율 50% 미만을 보유하고 있지만, 당사가 관련활동을 지시할 수 있는 힘이 있고, 변동이익에 유의적으로 노출되어 있으며, 이익에 영향을 줄 수 있도록 힘을 사용할 능력이 있으므로 종속기업에 포함하였습니다.

(*2) 당기 중 SIMMTECH INTERNATIONAL PTE. LTD. 장부금액을 전액 손상인식하였습니다.

(3) 관계기업 투자

(단위: 천원)

종속기업명	결산월	소재지	주요 영업활동	당기말		전기말	
				소유지분율	장부금액	소유지분율	장부금액
Niching Industrial Corp.(*)	12월	대만	PCB판매	4.34%	1,825,387	4.44%	1,444,257
합 계					1,825,387		1,444,257

(*) Niching Industrial Corp.는 당사의 투자 지분율이 20% 미만이나 주주간의 계약에 의해 이사회에서 의결권을 행사할 수 있게 됨에 따라, 유의적 영향력이 있다고 판단하여 관계기업으로 분류하였습니다.

(4) 종속기업 및 관계기업 투자의 변동내역

(단위: 천원)

구 분	당기말	전기말
기초 장부금액	117,079,792	117,079,792
취득	381,130	6,760,273

처분	-	(6,760,273)
지분법손상차손	(24,146,963)	-
기말 장부금액	93,313,958	117,079,792

15. 매입채무 및 기타채무

(단위: 천원)

구분	당기말	전기말
미지급금	569,755	1,709,733
미지급비용	2,322,659	925,863
합계	2,892,414	2,635,596

16. 리스부채

(단위: 천원)

구분	당기말	전기말
유동리스부채	-	17,810
합계	-	17,810

17. 차입금

(1) 차입금 현황

(단위: 천원,%)

당기말				
거래처	차입금	이자율	차입일	만기일
(주)심텍	28,000,000	4.60%	2021-10-01	2026-09-12
	1,000,000	4.60%	2023-01-12	2024-01-12
	1,000,000	4.60%	2023-04-12	2024-04-11
	1,000,000	4.60%	2023-07-12	2024-07-11
	500,000	4.60%	2023-10-12	2024-10-11
	500,000	4.60%	2023-10-11	2024-11-09
합계	32,000,000			

(단위: 천원,%)

전기말				
거래처	차입금	이자율	차입일	만기일
(주)심텍	28,000,000	4.60%	2021-10-01	2026-09-12
	130,000	4.60%	2022-11-10	2023-04-30

	300,000	4.60%	2022-11-15	2023-04-30
합계	28,430,000			

(2) 차입금 변동내역

(단위: 천원)

구 분	당기		전기	
	유동	비유동	유동	비유동
기초금액	430,000	28,000,000	2,000,000	32,000,000
차입	4,700,000	-	1,930,000	-
상환	(1,130,000)	-	(3,500,000)	(4,000,000)
보고기간말 금액	4,000,000	28,000,000	430,000	28,000,000

18. 순확정급여부채

(1) 순확정급여부채 금액의 산정내역

(단위: 천원)

구 분	당기말	전기말
기금이 적립된 확정급여채무의 현재가치	4,590,114	3,641,971
사외적립자산의 공정가치	(530,744)	(1,023,897)
재무상대표상 부채	4,059,370	2,618,074

(2) 확정급여채무의 변동내역

(단위: 천원)

구 분	당기	전기
기초금액	3,641,971	3,602,531
사업결합	-	-
당기근무원가	840,494	903,402
이자비용	186,349	98,007
재측정요소:		
경험 조정에 의한 보험수리적 손익	(511,719)	315,925
인구통계적 가정 변동에 의한 손익	68	-
재무적가정의 변동으로 인한 보험수리적 손익	269,992	(187,675)
제도에서의 지급액:		
급여의 지급	(18,010)	(72,910)
관계사 전입(전출) 퇴직급여채무	180,969	(1,017,308)
보고기간말 금액	4,590,114	3,641,971

(3) 사외적립자산의 변동내역

(단위: 천원)

구 분	당기	전기
기초금액	1,023,897	937,025
이자수익	26,344	25,511
재측정요소:		
사외적립자산의 수익	(514,877)	496,379
기여금:		
사용자	-	-
제도에서의 지급:		
급여의 지급	(7,070)	(41,390)
관계사 전입(전출) 퇴직급여채무	2,450	(393,628)
기타	-	-
보고기간말 금액	530,744	1,023,897

(4) 사외적립자산의 구성내역

(단위: 천원)

구분	당기말				전기말			
	공시가격	비공시가격	합계	구성비	공시가격	비공시가격	합계	구성비
정기예금	530,744	-	530,744	100%	1,023,897	-	1,023,897	100%

(5) 당기손익으로 인식된 비용

(단위: 천원)

구분	당기	전기
당기근무원가	840,494	903,402
순이자원가	160,005	72,496
합계	1,000,499	975,897

(6) 주요 보험수리적가정

구분	당기말	전기말
임금상승률		
사무직	4.70%	4.30%
생산직	4.70%	4.30%
할인률	4.25%	5.23%

(7) 주요 가정의 변동에 따른 당기 확정급여채무의 민감도 분석

(단위: 천원)

구분	확정급여채무에 대한 영향		
	가정의 변동	가정의 증가	가정의 감소
임금상승률	1%	229,556	(212,863)
할인률	1%	(211,699)	232,781

할인률인 우량 회사채 수익률의 하락은 제도가 보유하고 있는 채무증권의 가치를 일부 증가시켜 상쇄효과가 있으나, 확정급여부채의 증가를 통해 가장 유의적인 위험에 노출되어 있습니다.

상기의 민감도 분석은 다른 가정은 일정하다는 가정하에 산정되었으나, 실무적으로는 여러 가정이 서로 관련되어 변동됩니다. 주요 보험수리적가정의 변동에 대한 확정급여채무의 민감도는 재무상태표에 인식된 확정급여채무 산정시 사용한 예측단위접근법과 동일한 방법을 사용하여 산정되었습니다.

민감도분석에 사용된 방법 및 가정은 전기와 동일합니다.

(8) 미래현금흐름에 대한 확정급여제도의 영향

당사는 기금의 적립수준을 매년 검토하고, 기금에 결손이 발생하는 경우 이를 보전하는 정책을 보유하고 있습니다.

2024년 12월 31일로 종료하는 회계연도의 예상기여금은 129,987천원입니다.

확정급여채무의 가중평균만기는 5.04년입니다.

19. 기타장단기종업원급여부채

단기종업원급여부채는 연차유급휴가제도에 따라 당기 제공받은 근무용역에 대해 인식한 금액과 장기근속종업원에게 근속기간에 따라 지급하는 장기유급휴가 중 보고기간말 후 12개월이 되기 전에 결제될 것으로 예상되는 금액이 포함되어 있습니다.

(단위: 천원)

구분	당기말	전기말
단기종업원급여부채	62,546	55,158
기타장기종업원급여부채	47,861	46,853

20. 법인세비용 및 이연법인세

(1) 법인세비용 내역

(단위: 천원)

구분	당기	전기
당기법인세		
당기손익에 대한 당기법인세	334,918	7,506
전기법인세의 조정사항	537,395	(251,543)
일시적차이등의 증감	287,039	(30,307)
자본에 직접 반영된 법인세효과	57,103	-
당기 법인세비용(이익)	1,216,454	(274,344)

(2) 법인세비용과 회계이익의 관계

(단위: 천원)

구분	당기	전기
법인세비용차감전순이익(손실)	(44,676,622)	5,686,458
적용세율에 따른 세부담액	(9,337,414)	568,646
조정사항:		
세무상 차감되는 수익의 법인세 효과	(880,070)	(78,895)
세무상 공제되지 않는 비용의 법인세 효과	311,315	-
세액공제	(19,147)	(13,510)
이연법인세 자산의 실현가능성 변동	12,288,399	(482,137)
이월결손금 효과	-	(28,658)
추징(환급)세액	-	(251,543)
세율차이	53,904	42,060
기타	(1,200,533)	(30,307)
법인세비용(이익)	1,216,454	(274,344)
평균유효세율	-2.7%	-4.8%

(3) 기타포괄손익의 각 구성항목과 관련된 법인세효과

(단위: 천원)

구분	당기			전기		
	반영 전	법인세효과	반영 후	반영 전	법인세효과	반영 후
순확정급여부채 재측정요소	(273,218)	57,103	(216,115)	368,130	-	368,130

(4) 이연법인세자산(부채) 변동

(단위: 천원)

구 분	당기			
	기초금액	당기손익반영	기타포괄손익반영	기말금액
일시적차이:				
종업원급여부채	567,642	144,739	57,103	769,483
매도가능증권	681,252	(64,881)	-	616,371
미지급비용	12,741	331	-	13,072
토지	(636,443)	8,222	-	(628,221)
대손충당금	-	5,484,012	-	5,484,012
투자주식(이전가격)	2,814,154	6,096,492	-	8,910,646
이월결손금	-	-	-	-
기타	(1,353,160)	275,344	-	(1,077,816)
일시적차이 계	2,086,187	11,944,258	57,103	14,087,547
미인식 이연법인세자산	2,722,630	12,288,399	-	15,011,029
인식 이연법인세부채	(636,443)	(287,039)	-	(923,481)

(단위: 천원)

구 분	전기			
	기초금액	당기손익반영	기타포괄손익반영	기말금액
일시적차이:				
종업원급여부채	452,960	114,682	-	567,642
매도가능증권	713,693	(32,441)	-	681,252
미지급비용	43,923	(31,182)	-	12,741
토지	(666,749)	30,307	-	(636,443)
투자주식(이전가격)	2,949,501	(135,347)	-	2,814,154
기타	(92,601)	(1,260,559)	-	(1,353,160)
일시적차이 계	3,400,727	(1,314,539)	-	2,086,187
미인식 이연법인세자산	4,067,476	(1,344,846)	-	2,722,630
인식 이연법인세부채	(666,749)	30,307	-	(636,443)

(5) 이연법인세자산(부채)으로 인식하지 아니한 차감(가산)할 일시적차이

(단위: 천원)

구 분	당기	전기	사유
이월결손금(*1)	-	10,516,300	미래과세소득의 불확실성
종속기업 등 투자자산	46,122,831	12,391,799	처분가능성 없음
종속기업 등 투자자산	(539,017)	(539,017)	배당가능성 없음
기타 일시적 차이	26,239,290	(3,097,184)	실현가능성 희박

(*1) 이월결손금의 만료 시기는 다음과 같습니다.

(단위: 천원)

만료시기	당기말	전기말
2022년	-	648,333
2023년	1,187,846	1,187,846
2024년	1,319,869	1,319,869
2025년	1,088,737	1,088,737
2026년	163,314	1,143,212
2028년	-	540,345
2029년	-	930,642

(6) 필라2 법인세의 영향

필라2 법률에 따라 당사는 각 구성기업이 속해 있는 관할국별 GloBE 유효세율과 최저한세율 15%의 차액에 대하여 추가 세액을 납부해야 합니다.

각 자회사는 해당 국가의 유효세율이 15%를 초과하고 있습니다.

당사는 필라2 법률의 시행에 따라 재무제표에 미치는 영향을 검토 중에 있습니다.

현재까지 검토한바에 따르면 평균유효세율이 15%미만이라도 필라2 법률에 따른 조정사항으로 인해 당사는 추가적인 법인세를 납부하지 않을 수 있습니다. 또한, 평균유효세율이 15%를 초과하는 경우에도 필라2 법인세의 영향을 받을 수 있습니다.

필라2 법률의 적용이 복잡하여 영향을 합리적으로 추정 하기위해 각 자회사는 세무전문가와 계약을 체결하여 검토를 진행하고 있습니다.

21. 자본금과 자본잉여금

보고기간말 현재 보통주식과 우선주식의 수권주식수는 100,000,000주 입니다. 보통주 및 우선주로 구성되어 있으며, 주당 액면가액은 500원입니다.

(단위: 주,천원)

당기말								
구분	주식수		자본금		주식발행초과금		합계	
	보통주	우선주	보통주	우선주	보통주	우선주	보통주	우선주
전기초	40,663,579	10,820,894	20,331,790	5,410,447	11,225,795	23,438,714	31,557,584	28,849,161
우선주 보통주 전환 (*1)	7,686,566	(7,686,566)	3,843,283	(3,843,283)	16,697,506	(16,702,513)	20,540,789	(20,545,796)
전기말	48,350,145	3,134,328	24,175,073	1,567,164	27,923,301	6,736,201	52,098,374	8,303,365
우선주 보통주 전환 (*1)	-	-	-	-	-	-	-	-
당기말	48,350,145	3,134,328	24,175,073	1,567,164	27,923,301	6,736,201	52,098,374	8,303,365

(*1) 당사는 말레이시아 현지 생산법인(SUSTIO SDN. BHD.) 설립투자를 위한 재원 확보를 목적으로 2021년 07월 29일 이사회 결의를 통해 발행 후 1년이 경과된 시점부터 10년까지 보통주로 전환될 수 있는 기명식 전환우선주를 2021년 08월 07일에 발행 하였습니다. 상기 우선주의 발행 내역은 아래와 같습니다.

(단위: 주,천원)

증권의 종류	회 차	이사회결의일	납입일	발행일	주당 액면가	주당발행가액	주식수	인수금액
기명식 무의결권부 전환우선주식	8회차	2021.07.29	2021.08.06	2021.08.07	500원	2,680원	3,134,328	8,399,999

회차	전환 비율	주당발행가액(원)	전환 청구 시작일	전환 청구 종료일
8회차	우선주 1주당 보통주 1주의 비율로 전환하며, 최초 전환가액은 본건 우선주식의 1주당 발행가액 으로 한다.	2,680	2022.08.07	2031.08.05

회차	콜옵션자의 매도청구권 (Call option)
8회차	한도 : 우선주식 총 발행금액 중 30% 한도 (36억) 행사일 : 2022년 8월 6일 부터 2024년 2월 6일 (발행일로 부터 12개월 되는 날 부터 30개월 되는 날 까지 매 3개월 마다 행사 가능) 양수도대금 : 전환우선주식권의 1주당 발행가액+연 5.0%(YTC)

(2) 자본잉여금의 구성내역

(단위: 천원)

구분	당기말	전기말
주식발행초과금	34,659,502	34,659,502
신주인수권대가	888,015	888,015
기타자본잉여금	23,460,139	23,460,139
합 계	59,007,656	59,007,656

22. 기타자본항목

(단위: 천원)

구 분	당기말	전기말
자기주식	(4,342,833)	(4,342,833)
자기주식처분이익	57,422	57,422
합 계	(4,285,410)	(4,285,410)

23. 기타포괄손익누계

(단위: 천원)

구분	당기말	전기말
기타포괄손익공정가치측정금융자산처분손익	414,981	414,981

24. 이익잉여금

(1) 이익잉여금의 구성내역

(단위: 천원)

구 분	당기말	전기말
법정 적립금(*)	4,715,154	4,467,799
미처분이익잉여금	41,774,614	90,604,711
합 계	46,489,768	95,072,510

(*) 회사는 대한민국에서 제정되어 시행 중인 상법의 규정에 따라, 자본금의 50%에 달할 때까지 매 결산기마다 현금에 의한 이익배당금의 10% 이상을 이익준비금으로 적립하고 있습니다. 동 이익준비금은 현금으로 배당할 수 없으나 자본전입 또는 결손보전이 가능하며, 자본준비금과 이익준비금의 총액이 자본금의 1.5배를 초과하는 경우(주주총회의 결의에 따라) 그 초과한 금액 범위에서 자본준비금과 이익준비금을 감액할 수 있습니다.

(2) 이익잉여금처분계산서

당기의 이익잉여금처분계산서는 2024년 3월 29일 주주총회에서 처분될 예정입니다.

(단위: 천원)

구 분	당기말		전기말	
	처분예정일: 2024년 03월 29일		처분확정일: 2023년 03월 30일	
I. 기초미처분이익잉여금		41,774,614		90,604,711
1. 전기이월이익잉여금	87,883,805		84,275,779	
2. 순확정급여부채의 재측정요소	(216,115)		368,130	
3. 당기순이익	(45,893,076)		5,960,802	
II. 임의적립금등의이입액		-		-
1. 자본잉여금이입액	-		-	
III. 이익잉여금처분액		544,181		2,720,906
1. 감자차손의 보전	-		-	
2. 임의적립금	49,471		247,355	
3. 배당금	494,710		2,473,551	
보통주 배당금	463,367		1,932,506	
우선주 배당금	31,343		541,045	
배당금 (현금배당 주당배당금(률): 보통주 : 당기 10원(2%) 우선주 : 당기 10원(2%))				
IV. 차기이월미처분이익잉여금		41,230,432		87,883,805

2023년 12월31일로 종료하는 회계연도에 대한 주당 배당금 및 총배당금의 산정내역은 다음과 같으며, 2024년 3월 29일로 예정된 정기주주총회에 의안으로 상정될 예정입니다. 당기의

재무제표는 이러한 미지급금 배당금을 표시하고 있지 않습니다.

(단위: 천원)

구분	당기		전기	
	보통주	우선주	보통주	우선주
발행주식수	48,350,145	3,134,328	48,350,145	3,134,328
자기주식수	(2,013,455)	-	(2,013,455)	-
배당받을 주식수	46,336,690	3,134,328	46,336,690	3,134,328
액면가액(원)	500	500	500	500
배당률	2%	2%	10%	10%
주당배당금(원)	10	10	50	50
배당할금액(천원)	463,367	31,343	2,316,835	156,716
배당성향(배당금액/당기순이익)	-1%	-0.1%	40%	100%
주가(원) (*)	3,799	2,680	3,079	2,680
배당수익률(주당배당금/주가)	0%	0.4%	2%	1.9%

(*) 상기 배당과 관련된 주주총회 소집을 위한 주주명부 폐쇄일 2매매거래일 전부터 과거 1주일간의 거래소시장에서 형성된 최종가격의 산술평균가격입니다.

25. 판매비와관리비

(단위: 천원)

구 분	당기	전기
급여	4,610,991	4,599,119
퇴직급여	1,000,499	975,897
복리후생비	482,499	550,491
임차료	17,815	28,933
감가상각비	31,146	184,128
무형자산상각비	17,345	9,333
세금과공과	381,480	108,880
수선비	-	3,435
보험료	10,512	15,673
통신비	7,300	16,649
소모품비	1,505	3,016
지급수수료	788,349	1,138,364
해외시장개척비	290,569	14,887
교육훈련비	11,931	144,867
기타	17,880	48,402
합 계	7,669,821	7,842,074

26. 비용의 성격별 분류

(단위: 천원)

구 분	당기	전기
종업원급여	5,611,490	5,575,016
감가상각, 무형자산상각	48,491	193,461
지급수수료	788,349	1,138,364
기타	1,221,491	935,895
합 계	7,669,821	7,842,736

27. 기타영업외수익 및 기타영업외비용

(단위: 천원)

구 분	당기	전기
유형자산처분이익	196	-
투자자산처분이익	30,518	-
무형자산처분이익	-	413
잡이익	39,386	28,887
합 계	70,100	29,300
기타의대손상각비(*)	-	644,431
지분법손상차손	24,146,963	-
유형자산처분손실	-	3,756,093
잡손실	1,447	18,257
합 계	24,148,411	4,418,781

(*) 당기 중 금융비용으로 분류 변경표기하였습니다.

28. 금융수익 및 금융비용

(단위: 천원)

구 분	당기	전기
금융수익		
이자수익	4,415,097	4,322,911
외환차익	12,561	464
금융보증수익	126,031	98,330
외화환산이익	1,480,700	5,480,644
합 계	6,034,390	9,902,348
금융비용		
이자비용	1,403,917	1,391,596
외환차손	13,560	5,338
금융보증비용	126,031	98,330
기타의대손상각비	25,594,859	-
합 계	27,138,367	1,495,264

29. 주당순손익

기본주당순이익은 보통주당기순이익을 자기주식을 차감한 가중평균 유통보통주식수로 나누어 산정하였습니다.

(1) 보통주당순이익(손실)

(단위: 원, 주)

구 분	당기	전기
보통주당기순이익(손실)(*1)	(45,924,419,369)	5,804,085,817
가중평균 유통보통주식수(*2)	46,336,690	40,924,505
보통주당순이익(손실)	(991)	142

(*1) 보통주당기순이익(손실)

(단위: 원, 주)

구 분	당기	전기
당기순이익(손실)	(45,893,076,089)	5,960,802,217
주당배당금	10	50
보통주배당금	463,366,900	2,316,834,500
우선주배당금	31,343,280	156,716,400
보통주당기순이익(손실)	(45,924,419,369)	5,804,085 817

(*2)가중평균유통보통주식수

(단위: 주)

구 분	당기	전기
기초 발행보통주식수	48,350,145	40,663,579
우선주 보통주 전환 주식수	-	2,274,381
자기주식효과	(2,013,455)	(2,013,455)
가중평균희석유통보통주식수	46,336,690	40,924,505

(2) 회석주당순이익(손실)

(단위: 주)

구 분	당기(*)	전기
당기순이익(손실)	(45,893,076,089)	5,960,802,217
가중평균회석유통보통주식수(*1)	46,336,690	49,471,018
회석주당순이익(손실)	(991)	120

(*) 당기 보통주당순손실이 발생하여 회석주당순손익은 보통주당순손실과 동일합니다.

(*1) 가중평균회석유통보통주식수

(단위: 주)

구 분	당기(*)	전기
가중평균유통보통주식수	46,336,690	40,924,505
전환우선주	-	8,546,513
가중평균회석유통보통주식수	46,336,690	49,471,018

(*) 당기 보통주당순손실이 발생하여 전환우선주는 전환되지 않는다고 가정하였습니다.

30. 현금흐름표

(1) 현금의 유입·유출이 없는 거래 중 중요한 사항

(단위: 천원)

구분	당기	전기
전출입으로 인한 퇴직급여 변동	(178,518)	623,679
건설중인자산 무형자산 대체	213,500	-
건설중인자산 잡손실 대체	-	14,200

(2) 재무활동에서 생기는 부채의 조정내용은 다음과 같습니다.

(단위: 천원)

구분	재무활동으로 인한 부채			합계
	단기차입금	장기차입금	리스부채	
전기말 순부채	430,000	28,000,000	17,810	28,447,810
차입	4,700,000	-	-	4,700,000
상환	(1,130,000)	-	(18,120)	(1,148,120)
이자비용	-	-	310	310
당기말 순부채	4,000,000	28,000,000	-	32,000,000

31. 약정사항 및 우발상황

(1) 연대책임

당사는 2015년 7월 1일을 기준으로 인쇄회로기판 생산 및 판매사업부문을 분할하였으며, 상법 제530조의9 제1항에 의거하여 분할신설회사인 주식회사 심텍과 함께 분할 전의 회사 채무에 대하여 연대하여 변제할 책임이 있습니다.

(2) 제공한 지급보증

(단위: 천원, USD)

제공자	제공받은자	지급보증액	지급보증처
(주)심텍홀딩스	(주)심텍	6,000,000	하나은행 (*)
		USD 6,000,000	하나은행 (*)

(*) 상기 제공한 지급보증은 인적분할에 따른 기존여신 연대보증의 건이 포함되어 있습니다.

(단위: JPY, USD)

제공자	제공받은자	지급보증액	지급보증처
(주)심텍홀딩스	SIMMTECH GRAPHICS Co., LTD.(*1)	JPY 489,351,000	미츠이 스미토모 은행
		JPY 232,191,000	하치주니 은행
		JPY 119,889,000	상공 조합 중앙 금고
		JPY 95,516,000	나가노 은행
		JPY 63,053,000	미즈호 은행
	SUSTIO SDN. BHD.(*2)	USD 23,000,000	(주)심텍

(*1) SIMMTECH GRAPHICS Co.,LTD. 에 제공한 지급보증은 2024년 2월 29일 까지입니다.

(*2) 당기 종속회사간 거래에서 SUSTIO SDN. BHD.가 (주)심텍에게 지급해야 할 채무에 대해 지급보증을 진행하였고, 해당 보증기간은 2029년 12월 31일 까지입니다.

(3) 당사는 종속기업인 주식회사 심텍과 경영지원서비스 업무위탁계약에 따라 관련 용역을

제공하고 수수료를 지급받고 있습니다.

32. 특수관계자 거래

(1) 특수관계자 현황

구 분	당기말	전기말
종속기업	(주)심텍 Simmtech America Inc. Simmtech Japan Inc. STNC Hong Kong Holdings Limited SIMMTECH NICHING (SUZHOU) Co., LTD. Simmtech Hong Kong Holdings Limited 신태전자(서안) 유한공사 STJ Holdings Limited SIMMTECH GRAPHICS Co., LTD. (*1) T.E. TECH(M) SDN.BHD.(*2) (주)글로벌심텍 SUSTIO SDN. BHD.(*3) 주식회사 에이아이테크 (*4) Simmtech Taiwan Co., Ltd. (*5) SIMMTECH INTERNATIONAL PTE. LTD.(*6) SIMMTECH ASIA OPERATION PTE. LTD.(*7) (주)베스틱스(*8)	(주)심텍 Simmtech America Inc. Simmtech Japan Inc. STNC Hong Kong Holdings Limited SIMMTECH NICHING (SUZHOU) Co., LTD. Simmtech Hong Kong Holdings Limited 신태전자(서안) 유한공사 STJ Holdings Limited SIMMTECH GRAPHICS Co., LTD. (*1) T.E. TECH(M) SDN.BHD.(*2) (주)글로벌심텍 SUSTIO SDN. BHD.(*3) 주식회사 에이아이테크 (*4) Simmtech Taiwan Co., Ltd. (*5) SIMMTECH INTERNATIONAL PTE. LTD.(*6) SIMMTECH ASIA OPERATION PTE. LTD.(*7) (주)베스틱스(*8)
관계기업	Niching Industrial Corp. SIMMTECH SE ASIA PTE. LTD.	Niching Industrial Corp. SIMMTECH SE ASIA PTE. LTD.
기타특수관계자	전세호(*9) LIGHTMAC PTE. LTD. (*10)	전세호(*9) LIGHTMAC PTE. LTD. (*10)

(*1) STJ Holdings Co., Ltd. 가 지분 99.26%를 보유하고 있습니다.

(*2) 당사의 종속회사인 (주)심텍이 지분 90.56%, SIMMTECH GRAPHICS Co., LTD.가 지분 9.33%를 보유하고 있습니다.

(*3) SIMMTECH ASIA OPERATION PTE. LTD.가 지분 100%를 보유하고 있습니다.

(*4) 종속기업인 (주)심텍이 지분 100%를 보유하고 있습니다.

(*5) 당기 중 출자지분 전체를 종속회사인 SIMMTECH INTERNATIONAL PTE. LTD.에 현물출자하고 이에 따라 SIMMTECH INTERNATIONAL PTE. LTD.가 발행하는 신주를 취득하였습니다.

(*6) 당사가 SIMMTECH INTERNATIONAL PTE. LTD.의 지분 84.02%를 보유하고 있습니다.

(*7) 당사의 종속회사인 SIMMTECH INTERNATIONAL PTE. LTD.이 지분 100%를 보유하고 있습니다.

(*8) 당사의 종속회사인 (주)심텍이 (주)베스틱스의 지분 100%를 보유하고 있습니다.

(*9) 당사의 지분을 40.22%를 보유하고 있는 최대주주입니다.

(*10) 당사의 종속회사인 SIMMTECH INTERNATIONAL PTE. LTD.의 지분 16% 및 당사의 지분 15.9% 보유하고 있습니다.

(2) 특수관계자와의 주요 거래내역

(단위: 천원)

특수관계자명	당기			
	수익거래		비용거래	
	매출	기타	수수료	기타
Niching Industrial Corp.	238,684	36,199	214	-
(주)심텍	7,936,803	-	153,707	1,462,561
SIMMTECH SE ASIA PTE. LTD.	-	131,663	-	-
SIMMTECH INTERNATIONAL PTE. LTD.	-	4,269,876	-	156
합 계	8,175,487	4,437,738	153,921	1,462,717

(단위: 천원)

특수관계자명	전기				
	수익거래			비용거래	
	매출	유형자산처분	기타	수수료	기타
신태전자 유한공사	2,247	-	-	-	-
Niching Industrial Corp.	141,015	-	26,698	-	-
(주)심텍	9,363,439	6,242,843	-	158,091	1,425,373
(주)글로벌심텍	2,000	-	-	-	-
SIMMTECH SE ASIA PTE. LTD.	-	-	130,584	-	-
SIMMTECH INTERNATIONAL PTE. LTD.	-	-	4,191,765	-	-
SIMMTECH GRAPHICS Co.,LTD	2,889	-	-	-	-
합 계	9,511,590	6,242,843	4,349,048	158,091	1,425,373

(3) 특수관계자에 대한 채권·채무

(단위: 천원)

특수관계자명	당기말							
	채권				채무			
	매출채권	미수금	대여금	미수수익	미지급금	임대보증금	미지급비용	차입금
㈜심텍	192,072	155,998	-	-	50,955	200,000	2,260,112	32,000,000
SIMMTECH SE ASIA PTE. LTD.	-	-	2,578,800	308,043	-	-	-	-
SIMMTECH INTERNATIONAL PTE. LTD.	-	-	83,811,000	9,477,090	-	-	-	-
합계	192,072	155,998	86,389,800	9,785,133	50,955	200,000	2,260,112	32,000,000

(단위: 천원)

특수관계자명	전기말							
	채권				채무			
	매출채권	미수금	대여금	미수수익	미지급금	임대보증금	미지급비용	차입금
㈜심텍	114,202	-	-	-	839,472	200,000	870,706	28,430,000
SIMMTECH SE ASIA PTE. LTD.	-	-	2,534,600	176,380	-	-	-	-
SIMMTECH INTERNATIONAL PTE. LTD.	-	-	82,374,500	4,576,706	-	-	-	-
합계	114,202	-	84,909,100	4,753,086	839,472	200,000	870,706	28,430,000

(4) 특수관계자에 대한 자금거래

- 대여금

(단위: 천원)

구분	당기		전기	
	SIMMTECH SE ASIA PTE. LTD.	SIMMTECH INTERNATIONAL PTE. LTD.	SIMMTECH SE ASIA PTE. LTD.	SIMMTECH INTERNATIONAL PTE. LTD.
기초	2,534,600	82,374,500	2,371,000	77,057,500
환율차이	44,200	1,436,500	163,600	5,317,000
당기말	2,578,800	83,811,000	2,534,600	82,374,500

- 대손충당금

(단위: 천원)

구분	당기
	SIMMTECH INTERNATIONAL PTE. LTD.
기초금액	-
기타	644,431
기타의대손상각비	25,594,859
기말금액	26,239,290

- 차입금

(단위: 천원)

구 분	당기	전기
	(주)심텍	(주)심텍
기초	28,430,000	34,000,000
차입	4,700,000	1,930,000
상환	(1,130,000)	(7,500,000)
당기말	32,000,000	28,430,000

- 임대보증금

(단위: 천원)

구 분	당기	전기
	(주)심텍	(주)심텍
전기초	200,000	200,000
당기말	200,000	200,000

(5) 주요 경영진에 대한 보상

주요 경영진은 이사(등기 및 비등기), 이사회외의 구성원, 재무책임자 및 내부감사책임자를 포함하고 있습니다. 종업원 용역의 대가로서 주요 경영진에게 지급되었거나 지급될 보상금액은 다음과 같습니다.

(단위: 천원)

구 분	당기말	전기말
단기급여	2,246,568	2,087,437
퇴직급여	656,984	655,260

6. 배당에 관한 사항

가. 배당계획

당사는 주주가치 증대를 위하여 회사의 이익규모, 미래성장을 위한 투자재원 확보, 재무구조의 건전성 유지

등의 요인을 종합적으로 고려하여 배당을 결정하고 있습니다. 또한, 기업 내부의 재무구조 개선 및 주주의 배당요구를 동시에 충족시킬 수 있는 배당 수준을 유지해 나갈 계획입니다.

나. 당사 정관상의 배당관련 규정

제 12조(신주의 동등배당)

회사가 정한 배당기준일 전에 유상증자, 무상증자 및 주식배당에 의하여 발행한 주식에 대하여는 동등배당한다.

제 56조(이익배당)

- ① 이익의 배당은 금전과 주식 및 기타의 재산으로 할 수 있다.
- ② 이익의 배당을 주식으로 하는 경우 회사가 수종의 주식을 발행한 때에는 주주총회의 결의로 그와 다른 종류의 주식으로도 할 수 있다.
- ③ 제1항의 배당은 이사회 결의로 정하는 배당기준일 현재의 주주명부에 기재된 주주 또는 등록된 질권자에게 지급한다.
- ④ 이익배당은 주주총회의 결의로 정한다. 다만 정관 제53조 제3항에 따라 이사회가 재무제표를 승인하는 경우에는 이사회 결의로 정한다.

제 56조의 2(분기배당)

- ① 이 회사는 사업년도 개시일부터 3월, 6월, 9월 말일 현재의 주주에게 자본시장과 금융투자업에 관한 법률 제165조의12에 의한 분기배당을 할 수 있다. 분기배당은 금전으로 한다.
- ② 제1항의 분기배당은 이사회 결의로 하되, 그 결의는 제1항의 각 기준일 이후 45일 이내에 하여야 한다.
- ③ 분기배당은 직전 결산기의 대차대조표상의 순자산액에서 다음 각 호의 금액을 공제한 액을 한도로 한다.
 - 1. 직전결산기의 자본금의 액
 - 2. 직전결산기까지 적립된 자본준비금과 이익준비금의 합계액
 - 3. 상법시행령에서 정하는 미실현이익
 - 4. 직전결산기의 정기주주총회에서 이익배당하기로 정한 금액
 - 5. 직전결산기까지 정관의 규정 또는 주주총회의 결의에 의하여 특정 목적을 위해 적립한 임의준비금
 - 6. 분기배당에 따라 당해 결산기에 적립하여야 할 이익준비금
 - 7. 당해 영업년도 중에 분기배당이 있었던 경우 그 금액의 합계액
- ④ 제1항의 분기배당은 분기배당 기준일 전에 발행한 주식에 대하여 동등배당한다.

다. 주요배당지표

구 분	주식의 종류	당기	전기	전전기
		제37기	제36기	제35기
주당액면가액(원)		500	500	500
(연결)당기순이익(백만원)		-98,709	33,122	27,392
(별도)당기순이익(백만원)		-45,893	5,961	9,849
(연결)주당순이익(원)		-1,730	711	695
현금배당금총액(백만원)		494	2,474	2,474
주식배당금총액(백만원)		-	-	-
(연결)현금배당성향(%)		-	7.47	9.03
현금배당수익률(%)	보통주	0.26	1.62	1.16
	우선주	-	-	-
주식배당수익률(%)	보통주	-	-	-
	우선주	-	-	-

주당 현금배당금(원)	보통주	10	50	50
	우선주	10	50	50
주당 주식배당(주)	보통주	-	-	-
	우선주	-	-	-

주1) (연결)당기순이익 및 (연결)주당순이익은 지배주주지분 귀속분 기준입니다.

주2) (연결)주당순이익은 보통주 기본주당순이익입니다.

주3) (연결)현금배당성향은 지배주주지분 당기순이익에 대한 현금배당금총액의 비율입니다.

주4) 현금배당수익률은 1주당 현금배당금에 대한 배당기준일 전전거래일부터 과거 1주일간 배당부 증가의 산술평균으로 나눈 비율입니다.

라. 과거 배당 이력

(단위: 회, %)

연속 배당횟수		평균 배당수익률	
분기(중간)배당	결산배당	최근 3년간	최근 5년간
-	6	1.34	1.04

주1) 상기 표는 과거 배당 이력으로 제37기(2023년도) 배당내역은 포함되어 있지 않습니다.

주2) 평균 배당수익률은 기업공시서식 작성기준에 따라 매년 배당수익률을 단순평균법으로 계산하였습니다.

7. 증권의 발행을 통한 자금조달에 관한 사항

7-1. 증권의 발행을 통한 자금조달 실적

[지분증권의 발행 등과 관련된 사항]

가. 증자(감자)현황

(기준일 : 2023년 12월 31일)

(단위 : 원, 주)

주식발행 (감소)일자	발행(감소) 형태	발행(감소)한 주식의 내용				
		종류	수량	주당 액면가액	주당발행 (감소)가액	비고
2017.11.14	유상증자(제3자배정)	우선주	4,106,775	500	2,435	주1)
2019.01.25	전환권행사	우선주	3,367,539	500	-1,912	주2)
2019.01.25	-	보통주	4,809,339	500	1,912	
2019.09.27	전환권행사	우선주	616,016	500	-1,705	
2019.09.27	-	보통주	879,764	500	1,705	
2019.10.29	전환권행사	우선주	821,355	500	-1,705	
2019.10.29	-	보통주	1,173,020	500	1,705	
2020.02.10	전환권행사	우선주	308,008	500	-1,705	
2020.02.10	-	보통주	439,882	500	1,705	
2020.07.13	전환권행사	우선주	1,129,363	500	-1,705	주3)
2020.07.13	-	보통주	1,612,902	500	1,705	

2021.08.07	유상증자(제3자배정)	우선주	4,477,611	500	2,680	주4)
2021.09.01	유상증자(제3자배정)	우선주	6,343,283	500	2,680	주4)
2022.09.14	전환권행사	우선주	7,686,566	500	-2,680	주5)
2022.09.14	-	보통주	7,686,566	500	2,680	

- 주1) 당사는 2017년 10월 27일 이사회결의에 따라 2017년 11월 14일 제3자 배정방식의 유상증자로서 '제 7회 기명식 무의결권부 전환우선주식' 4,106,775주를 발행하였습니다.(증자비율: 11.77%)
- 주2) 기업공시서식 작성기준에 따라 분기내 전환청구는 합산하여 기재하였습니다. 일자는 분기내 청구일중 가장 빠른일자입니다.
- 주3) 당사가 상기 발행한 제 7회 전환우선주의 전환청구가 전액 완료되어 공시제출일 현재 잔여 전환우선주는 없습니다. 따라서 최초 발행시 대비 전환우선주 4,106,75주가 감소하고, 보통주 5,767,746주가 증가 되었습니다. 이에 따라 보통주 발행주식총수는 34,895,833주에서 40,663,579주로 변동되었습니다. 자세한 사항은 관련공시를 참조하시길 바랍니다. (관련공시 : 2019.01.25, 2019.03.12, 2019.03.15, 2019.09.27, 2019.10.29, 2020.02.10, 2020.07.13, 2020.07.31 의 기타경영사항(자율공시))
- 주4) 당사는 2021년 7월 29일 이사회결의에 따라 제3자 배정방식의 유상증자로서 2021년 8월 7일 '제 8회 기명식 무의결권부 전환우선주식' 4,477,611주를 발행(증자비율: 11.01%)하였고 2021년 9월 1일 '제 9회 기명식 무의결권부 전환우선주식' 6,343,283주를 발행(증자비율: 15.60%)하였습니다.
- 주5) 당사가 상기 발행한 제 8회 전환우선주 일부(1,343,283주) 및 제 9회 전환우선주 전부(6,343,283주)가 보통주로 전환청구(전환비율 1:1)되어 2022년 9월 20일 신주 상장되었습니다. 이에 따라, 제 8회 전환우선주의 잔여 주식수는 3,134,28주이며 제 9회 전환우선주는 잔여주식수가 없습니다.

나. 전환사채 등 발행 현황

- 당사의 자회사인 (주)심텍은 2024년 3월 12일 '제4회 무기명식 이권부 무보증 전환사채' 및 '제 5회 무기명식 이권부 무보증 신주인수권부사채'를 발행하였으나 기업공시서식 작성기준에 따라 본 항목에는 기재하지 않았습니다. 단, '㈜심텍'의 정기보고서 '지. 그 밖에 투자자 보호를 위하여 필요한 사항' - '4. 작성기준일 이후 발생한 주요사항 등 기타사항'에 해당 내용을 기재하였으니 참고 하시길 바랍니다.

다. 채무증권 발행실적 등

[채무증권의 발행 등과 관련된 사항]

채무증권 발행실적

(기준일 : 2023년 12월 31일)

(단위 : 백만원, %)

발행회사	증권종류	발행방법	발행일자	권면(전자등록)총액	이자율	평가등급 (평가기관)	만기일	상환 여부	주관회사
㈜글로벌심텍	회사채	사모	2019년 02월 01일	30,000	-	-	2024년 02월 01일	상환완료	-
㈜글로벌심텍	회사채	사모	2021년 02월 01일	30,000	연 3.9%	-	2026년 02월 01일	상환완료	-
㈜글로벌심텍	회사채	사모	2021년 08월 06일	46,000	연 3.5%	-	2026년 08월 06일	상환완료	-
합 계	-	-	-	106,000	-	-	-	-	-

- 주1) 기업공시서식 작성기준에 따라 연결기준으로 작성하였습니다.
- 주2) ㈜글로벌심텍이 발행한 3회차 전환사채는 모회사인 (주)심텍이 자회사에 대한 경영권 강화 목적으로 기존 인수자로 부터 취득(2023.02.06)을 완료하였습니다.

주3) 당사의 자회사인 (주)심택은 2024년 3월 12일 '제4회 무기명식 이권부 무보증 전환사채' 및 '제5회 무기명식 이권부 무보증
 신주인수권부사채'를 발행하였으나 기업공시서식 작성기준에 따라 상기표에 기재하지 않았습니다. 단, '㈜심택'의 정기보고서
 'X. 그 밖에 투자자 보호를 위하여 필요한 사항' - '4. 작성기준일 이후 발생한 주요사항 등 기타사항'에 해당 내용을 기재하였
 으니 참고 하시길 바랍니다.

기업어음증권 미상환 잔액

(기준일 : 2023년 12월 31일)

(단위 : 백만원)

잔여만기		10일 이하	10일초과 30일이하	30일초과 90일이하	90일초과 180일이하	180일초과 1년이하	1년초과 2년이하	2년초과 3년이하	3년 초과	합 계
미상환 잔액	공모	-	-	-	-	-	-	-	-	-
	사모	-	-	-	-	-	-	-	-	-
	합계	-	-	-	-	-	-	-	-	-

단기사채 미상환 잔액

(기준일 : 2023년 12월 31일)

(단위 : 백만원)

잔여만기		10일 이하	10일초과 30일이하	30일초과 90일이하	90일초과 180일이하	180일초과 1년이하	합 계	발행 한도	잔여 한도
미상환 잔액	공모	-	-	-	-	-	-	-	-
	사모	-	-	-	-	-	-	-	-
	합계	-	-	-	-	-	-	-	-

- 별도기준

회사채 미상환 잔액

(기준일 : 2023년 12월 31일)

(단위 : 백만원)

잔여만기		1년 이하	1년초과 2년이하	2년초과 3년이하	3년초과 4년이하	4년초과 5년이하	5년초과 10년이하	10년초과	합 계
미상환 잔액	공모	-	-	-	-	-	-	-	-
	사모	-	-	-	-	-	-	-	-
	합계	-	-	-	-	-	-	-	-

- 연결기준

회사채 미상환 잔액

(기준일 : 2023년 12월 31일)

(단위 : 백만원)

잔여만기		1년 이하	1년초과 2년이하	2년초과 3년이하	3년초과 4년이하	4년초과 5년이하	5년초과 10년이하	10년초과	합 계
미상환 잔액	공모	-	-	-	-	-	-	-	-
	사모	-	-	-	-	-	-	-	-
	합계	-	-	-	-	-	-	-	-

주1) 상기 표는 기업공시서식 작성기준 제5-5-5조 3항에 따라 연결기준으로 작성하였습니다.

신종자본증권 미상환 잔액

(기준일 : 2023년 12월 31일)

(단위 : 백만원)

잔여만기		1년 이하	1년초과 5년이하	5년초과 10년이하	10년초과 15년이하	15년초과 20년이하	20년초과 30년이하	30년초과	합 계
미상환 잔액	공모	-	-	-	-	-	-	-	-
	사모	-	-	-	-	-	-	-	-
	합계	-	-	-	-	-	-	-	-

조건부자본증권 미상환 잔액

(기준일 : 2023년 12월 31일)

(단위 : 백만원)

잔여만기		1년 이하	1년초과 2년이하	2년초과 3년이하	3년초과 4년이하	4년초과 5년이하	5년초과 10년이하	10년초과 20년이하	20년초과 30년이하	30년초과	합 계
미상환 잔액	공모	-	-	-	-	-	-	-	-	-	-
	사모	-	-	-	-	-	-	-	-	-	-
	합계	-	-	-	-	-	-	-	-	-	-

7-2. 증권의 발행을 통해 조달된 자금의 사용실적

가. 공모자금의 사용내역

[지주회사 사업부문]

- 해당사항이 없습니다.

[PCB(인쇄회로기판)제조 사업부문]

- 해당사항이 없습니다.

가. 사모자금의 사용내역

[지주회사 사업부문]

(기준일 : 2023년 12월 31일)

(단위 : 천원)

구 분	회차	납입일	주요사항보고서의 자금사용 계획		실제 자금사용 내역		차이발생 사유 등
			사용용도	조달금액	내용	금액	
유상증자(전환우선주)	9회차	2021.08.31	시설자금	16,999,998	시설자금	16,999,998	-

주1) 당사는 해외종속회사인 말레이시아 현지 생산법인 SUSTIO의 신규 생산공장 설립관련 투자 재원 마련을 위한

유상증자 이사회결의를 2021년 7월 29일 진행하였고, 제 8회차 전환우선주를 2021년 8월 7일에, 제 9회차

전환우선주를 2021년 9월 1일에 발행하였습니다.

[PCB(인쇄회로기판)제조 사업부문]

- 당사의 자회사인 심택은 2024년 3월 12일 '제4회 무기명식 이권부 무보증 전환사채' 및 '제5회 무기명식 이권부

무보증 신주인수권부사채를 발행하였으나 기업공시서식 작성기준에 따라 본 항목에는 기재하지 않았습니다. 단,

'II.사업의 내용' - '3. 원재료 및 생산설비' - '다. 생산설비의 현황 등'- '2) 설비의 신설·매입 계획 등' - '가) 진행

중 및 향후 투자 계획' 에 관련 내용을 기재하였으니 참고 하시길 바랍니다.

8. 기타 재무에 관한 사항

가. (연결)재무제표 재작성 등 유의사항

- 1) (연결)재무제표를 재작성한 경우 그 사유 등
 - 해당사항이 없습니다.
- 2) 합병, 분할, 자산양수도, 영업양수도에 관한 사항
 - 해당사항이 없습니다.
- 3) 기타 재무제표 이용에 유의하여야 할 사항
 - 해당사항이 없습니다.

나. 대손충당금 설정현황

1) 최근 3사업연도의 계정과목별 대손충당금 설정내역

(단위 : 백만원)				
구 분	계정과목	채권 총액	대손충당금	대손충당금 설정률
제37기	매출채권	112,319	30	0.03%
	미수금	15,462	0	0.00%
	장기미수금	1,098	68	6.16%
	단기대여금	445	0	0.00%
	장기대여금	3,722	0	0.00%
	합 계	134,047	98	0.07%
제36기	매출채권	119,730	57	0.05%
	미수금	15,084	0	0.00%
	단기대여금	1,543	0	0.00%
	합 계	136,358	57	0.04%

제35기	매출채권	77,846	3,912	5.03%
	미수금	17,766	21	0.12%
	장기대여금	11,103	9,994	90.01%
	합 계	106,715	13,927	13.05%

2) 최근 3사업연도의 대손충당금 변동현황

(단위 : 백만원)			
구 분	제37기	제36기	제35기
1. 기초 대손충당금 잔액합계	57	10,051	12,213
2. 순대손처리액(① - ② ± ③ ± ④)	34	- 10,032	- 2,027
① 대손처리액(상각채권액)	-	-	-
② 상각채권회수액	-	-	-
③ 기타증감액	34	- 10,032	- 2,027
④ 사업결합	-	-	-
3. 대손상각비 계상(환입)액	7	38	- 135
4. 기말 대손충당금 잔액합계	98	57	10,051

3) 매출채권 관련 대손충당금 설정방침

가) 대손충당금 설정은 과거경험률(매출채권 종류별로 다름)을 추정하여 계산한다.

나) 외상매출금은 장부가액과 담보설정액을 구분하여 6개월 이하, 6~12개월, 1년~3년, 3년 초과 4개구간 단위로 연령분석을 한다.

다) 외상매출금은 분기별 연체전이율을 산출하여 구간별로 충당율을 계산한다.
(Roll rate법).

라) 담보금액을 초과하는 부도어음은 6개월 이내는 50%, 6개월 초과한 채권은 100%를 설정한다.

마) 대손설정 예외사항

다음의 채권에 대해서는 대손설정을 제외 또는 설정을 달리함.

ㄱ. 심텍홀딩스 내 회사간의 채권, 당사가 경영권을 보유하고 있는 해외 현지법인에 대한 채권은 대손설정에서 제외함.

ㄴ. 심텍홀딩스 기업집단 이외의 관계회사 채권은 경험률에 의거 대손설정함

4) 보고기간말 현재 경과기간별 매출채권 잔액 현황

(단위 : 백만원)						
구 분		6월 이하	6월 초과 1년 이하	1년 초과 3년 이하	3년 초과	계
금 액	일반	112,387	15,907	4,753	-	133,047
	특수관계자	-	-	-	-	-
	계	112,387	15,907	4,753	-	133,047
구성비율		84.47%	11.96%	3.57%	0.00%	100%

다. 재고자산 현황 등

1) 재고자산의 사업부문별 보유현황

(단위 : 백만원)					
사업부문	계정과목	제37기	제36기	제35기	비고
HDI 사업부	제 품	22,238	18,685	14,280	-
	재공품	7,621	11,512	18,085	-
	원재료	10,212	11,394	4,740	-
	부재료	2,102	1,879	504	-
	기 타	1,172	1,232	983	저장품 포함
	소 계	43,345	44,702	38,592	-
SPS 사업부	제 품	32,918	52,441	19,547	-
	재공품	48,962	27,292	59,203	-
	원재료	30,879	37,422	20,658	-
	부재료	3,183	4,392	2,195	-
	기 타	4,758	4,905	4,285	저장품 포함
	소 계	120,701	126,452	105,889	-
합 계	제 품	55,156	71,126	33,827	-
	재공품	56,583	38,804	77,288	-
	원재료	41,091	48,816	25,398	-
	부재료	5,285	6,271	2,698	-
	기 타	5,930	6,137	5,269	저장품 포함
	합 계	164,045	171,154	144,480	-
총자산대비 재고자산 구성비율(%) [재고자산합계÷기말자산총계×100]		12.5%	12.1%	14.9%	-
재고자산회전율(회수) [연환산 매출원가÷{(기초재고 + 기말재고) }÷2]		6.91회	8.00회	8.08회	-

2) 재고자산 실사내용

지배기업 '㈜심텍홀딩스'는 보고서기준일 현재 재고자산을 보유하고 있지 않아 재고자산 실사를 미 실시하였습니다.

다만, 연결실체 중 PCB사업부문을 담당하는 종속회사 '㈜심텍'의 재고자산 실사내용은 아래와 같습니다.

가) 실사일자

2023년 사업보고서의 재무제표를 작성함에 있어서 2023년 12월 31일 공장가동 종료일을 기준으로 2024년 1월 5일에 재고실사를 실시하였으며, 2024년 1월 5일 재고자산의 이동을 2024년 12월 31일 재무상태표 현재 시점에 반영하여 재고자산을 확정하였습니다.

나) 재고실사 시 독립적인 전문가의 참여 또는 감사인의 입회여부 등

연결회사는 매월 말을 기준으로 자체적으로 재고실사를 수행하고 있으며, 연말 결산을 위한

결산시점에 한하여 독립적인 외부감사인과 내부감사팀의 입회 하에 재고실사를 실시하고 있습니다.

구분	실사 일자	입회자
심택 본사 및 오창 공장	2024.01.05	내부감사팀 및 회계관리자

다) 장기체화재고 등에 관련한 사항
"해당사항 없음."

라) 재고자산 중 담보제공자산 현황
한국수출입은행과의 자금대출약정에 대해 재고자산을 양도담보로 제공하고 있으며, 담보설정금액은 USD 46,800,000입니다.

라. 공정가치 평가

1) 금융상품 종류별 장부금액 및 공정가치

(단위: 천원)

구분	당기말		전기말	
	장부금액	공정가치	장부금액	공정가치
상각후원가로 인식된 자산				
현금및현금성자산	28,143,495	주1)	141,882,334	주1)
매출채권 및 기타채권	78,599,218	주1)	102,363,974	주1)
기타금융자산	6,141,426	주1)	75,110,163	주1)
기타포괄손익 공정가치 금융자산				
매출채권 및 기타채권	42,238,898	주1)	25,330,021	주1)
기타금융자산	234,563	234,563	10,037,384	10,037,384
상각후원가로 인식된 부채				
매입채무 및 기타채무 (주2)	360,874,429	주1)	322,129,342	주1)
차입금	342,152,093	주1)	164,438,501	주1)
전환사채	-	주1)	29,207,730	주1)
기타금융부채	370,000	주1)	370,000	주1)
당기손익 공정가치 금융부채				
파생상품부채	-		22,863,897	22,863,897

주1) 장부금액이 공정가치의 합리적인 근사치인 금액은 공정가치 공시에서 제외하였습니다.

주2) 금융상품에 해당하지 않는 종업원 관련 부채는 제외하였습니다.

2) 공정가치 서열체계

공정가치로 측정되는 금융상품은 공정가치 서열체계에 따라 구분되며 정의된 수준들은 다음

과 같습니다.

(수준 1)	측정일에 동일한 자산이나 부채에 대해 접근할 수 있는 활성시장의 (조정하지 않은)공시가격
(수준 2)	수준 1의 공시가격 외에 자산이나 부채에 대해 직접적으로나 간접적으로 관측할 수 있는 투입변수
(수준 3)	자산이나 부채에 대한 관측할 수 없는 투입변수

공정가치로 측정되는 금융상품의 공정가치 서열체계 구분은 다음과 같습니다.

(단위: 천원)

당기말	수준 1	수준 2	수준 3	합계
기타포괄손익-공정가치 금융자산				
기타포괄손익-공정가치 측정 금융자산(기타금융상품)	215,123	-	19,440	234,563

(단위: 천원)

전기말	수준 1	수준 2	수준 3	합계
기타포괄손익-공정가치 금융자산				
기타포괄손익-공정가치 측정 금융자산(기타금융상품)	156,989	-	9,880,396	10,037,385
당기손익-공정가치 측정 금융부채				
파생상품부채	-	-	22,863,897	22,863,897

- 각 공정가치 서열체계의 수준 간 이동 내역은 없습니다.

3) 가치평가기법 및 투입변수

연결회사는 공정가치 서열체계에서 수준 3으로 분류되는 반복적인 공정가치 측정치에 대해 다음의 가치평가기법과 투입변수를 사용하고 있습니다.

(단위: 천원)

전기말	공정가치	가치평가기법	투입변수	투입변수 범위
파생상품부채(전환권)	22,988,818	Binomial Tree Model	- 주가 변동성 - 할인율	주가변동성 : 44.51%
파생상품부채(콜/풋)	- 124,921			무위험 할인율 : 3.73%
				발행자 할인율 : 15.33%
				회사 할인율 : 9.82%
기타포괄손익-공정가치 측정 금융자산(기타금융상품)	9,880,396	현재가치법	신용위험이 반영된 할인율	할인율: 9.86%

4) 수준3으로 분류된 반복적인 공정가치 측정치의 민감도 분석

금융상품의 민감도 분석은 통계적 기법을 이용한 관측 불가능한 투입변수의 변동에 따른 금융상품의 가치 변동에 기초하여 유리한 변동과 불리한 변동으로 구분하여 이루어집니다.

그리고 공정가치가 두 개 이상의 투입변수에 영향을 받는 경우에는 가장 유리하거나 또는 가장 불리한 금액을 바탕으로 산출됩니다.

민감도 분석대상으로 수준3으로 분류되는 금융상품 중 해당 공정가치 변동이 당기손익으로 인식되는 주식 관련 파생상품이 있고, 공정가치 변동이 당기손익 혹은 기타포괄손익으로 인식되는 지분증권 및 수익증권이 있습니다.

- 각 금융상품별 투입변수의 변동에 따른 손익효과에 대한 민감도 분석 결과는 아래와 같습니다.

(단위: 천원)

구분	당기	
	유리한 변동	불리한 변동
금융부채		
파생상품부채(전환권)	-	-

상기 파생금융상품의 경우 주요 관측불가능한 투입변수인 주가변동성과 할인율을 각각 10%, 1% 증가 또는 감소시킴으로써 공정가치 변동을 산출하고 있습니다.

마. 금융자산과 금융부채의 상계

연결회사는 실행가능한 일괄상계약정 또는 이와 유사한 약정의 적용을 받는 인식된 금융자산 및 금융부채가 없습니다.

라. 진행률적용 수주계약 현황

[지주회사 사업 부문]

"해당사항 없음."

[PCB(인쇄회로기판)제조 사업 부문]

"해당사항 없음."

IV. 이사의 경영진단 및 분석의견

1. 예측정보에 대한 주의사항

본 자료는 미래에 대한 '예측정보'를 포함하고 있습니다.

이는 과거가 아닌 미래의 사건과 관계된 것으로 회사의 향후 예상되는 경영현황 및 재무실적을 의미하고, 표현상으로는 '예상', '전망', '계획', '기대' 등과 같은 단어를 포함합니다.

'예측정보'는 그 성격상 불확실한 사건들을 언급하는데, 회사의 향후 경영현황 및 재무실적에 긍정적 또는 부정적으로 영향을 미칠 수 있는 불확실성에는 다음과 같은 것들이 포함됩니다.

- 환율, 이자율 등의 변동을 포함한 국내·외 금융 시장의 동향
- 사업의 처분, 매수 등을 포함한 회사의 전략적인 의사결정
- 회사가 영위하는 주요 사업의 예상치 못한 급격한 여건변화
- 기타 경영현황 및 재무실적에 영향을 미칠 수 있는 국내·외적 변화

이러한 불확실성으로 인해 회사의 실제 미래실적은 '예측정보'에 명시적 또는 묵시적으로 포함된 내용과 중대한 차이가 있을 수 있음을 양지하시기 바랍니다.

당사는 동 예측정보 작성시점 이후에 발생하는 위험 또는 불확실성을 반영하기 위하여 예측정보에 기재한 사항을 수정하는 정정보고서를 공시할 의무는 없습니다.

2. 개 요

가. 지배회사의 내용

㈜심텍홀딩스는 다른 회사의 주식을 소유함으로써 그 회사를 지배하는 것을 목적으로 하는 지주회사사업과 종속회사의 PCB제조 사업을 영위하고 있습니다.

당사는 2023년 12월 31일 기준 심텍홀딩스내에 ㈜심텍을 주요 자회사로 두고 있으며, 당사를 포함하여 총 20개 계열사(상장사 2개사)를 두고 있습니다. 당사의 영업수익은 자회사 등으로부터 배당수익, 상표권 사용수익, Shared Service수익, 임대수익 등과 PCB 제조사업 수익으로 구성되어 있으며, 자회사의 영업 및 경기 흐름에 큰 영향을 받고 있습니다.

2023년 세계 경제는 글로벌 통화 긴축 및 지정학적 이슈 등의 지속으로 불확실성이 확대되었고, 2022년 하반기부터 시작된 반도체 시장 Downturn이 심화 / 지속된 것에 영향을 받아 경영 여건이 악화되었습니다.

이에 따라 당사는 2023년 연결기준 매출은 전기대비 약 36% 감소한 약 1조 930억원과 약 2,063억원의 영업손실을 기록하였습니다.

재무적인 측면에서는 연결기준 부채비율 약 213%로 약 89%p 증가, 자기자본비율 약 32%로 약 13%p 감소되었습니다.

사업 측면에서도 반도체 시장 Downturn 영향으로 전반적인 제품 매출 감소가 있었습니다.

2024년에도 글로벌 통화 긴축 장기화 등 세계 경제의 불확실성 심화 및 반도체 시장 Downturn 국면이 여전히 지속될 것으로 전망되는 가운데, 당사는 이를 극복하기 위해 메모리 반도체향 시장 뿐아니라 고부가가치 System IC 향 시장 매출 확대를 통해 실적 개선과 미래 성장 동력 확보에 총력을 기울이겠습니다.

나. 주요 자회사의 내용

(주)심텍은 (주)심텍홀딩스(분할전 舊 (주)심텍)의 인적분할에 따라 2015년 7월 1일 PCB(인쇄회로기판)제조사업부문을 승계받으면서 신설된 법인으로 PCB 제조 및 판매사업을 영위하고 있습니다. 2018년 2월 해외자회사 지분관리를 위한 국내소재외국지주회사인 (주)글로벌심텍의 설립자본금 투자를 시작으로 2018년 10월 (주)글로벌심텍에 Simmtech Hong Kong Holdings Limited 지분과 (주)STJ Holdings의 지분을 현물출자하는 방식으로 (주)글로벌심텍의 유상증자에 참여하여, 현재 (주)글로벌심텍의 지분을 98.55% 소유하고 있으며, (주)글로벌심텍은 STJ Holdings Co., Ltd.와 Simmtech Hong Kong Holdings Limited.의 지분을 각각 100% 보유하고 있습니다.

일본의 현지 생산법인인 Simmtech Graphics Co., Ltd.는 STJ Holdings Co., Ltd.가 99.18%를 소유하고 있으며, 중국의 현지 생산법인인 신태전자(서안) 유한공사는 Simmtech Hong Kong Holdings Limited가 100% 지분을 소유하고 있습니다.

3. 재무상태 및 영업실적

가. 재무상태

(단위 : 백만원)

구 분	제37기	제36기	증 감	증감율
[유동자산]	329,382	535,492	-206,110	-38.5%
현금및현금성자산	28,143	141,882	-113,739	-80.2%
매출채권및기타채권(유동)	128,398	134,059	-5,661	-4.2%
재고자산	164,045	171,154	-7,109	-4.2%
당기법인세자산	39	153	-114	-74.6%
기타금융자산(유동)	1,130	80,434	-79,304	-98.6%
기타자산(유동)	7,626	7,809	-183	-2.3%
[비유동자산]	981,224	880,892	100,332	11.4%
매출채권및기타채권(비유동)	4,794	3,165	1,630	51.5%
관계기업및공동기업투자	2,467	1,954	513	26.2%
기타금융자산(비유동)	5,246	4,713	533	11.3%
유형자산	850,296	788,002	62,294	7.9%
무형자산	38,595	39,831	-1,236	-3.1%
사용권자산	25,197	19,625	5,572	28.4%
기타자산(비유동)	455	394	61	15.5%

이연법인세자산	54,174	23,207	30,967	133.4%
자산 총계	1,310,606	1,416,384	-105,778	-7.5%
[유동부채]	639,265	544,825	94,440	17.3%
[비유동부채]	252,438	238,529	13,908	5.8%
부채총계	891,703	783,355	108,348	13.8%
[지배기업 소유주지분]	131,797	230,341	-98,544	-42.8%
[비지배지분]	287,106	402,688	-115,583	-28.7%
자본총계	418,903	633,029	-214,126	-33.8%
부채와 자본총계	1,310,606	1,416,384	-105,778	-7.5%
자기자본비율	32.0%	44.7%	-12.7%p	-
부채비율	212.9%	123.7%	89.1%p	-

주) 상기 요약재무상태표상 제 37기(2023년)는 정기주주총회(2024.03.29) 승인 전 재무정보로써, 향후 정기주주총회에서 변동사항이 발생한 경우 정정보고서를 통해 그 내용 및 사유 등을 반영할 예정입니다.

연결실체의 2023년말 유동자산은 전년대비 2,061억원 감소한 3,294억원이며, 비유동자산은 전년대비 1,003억원 증가한 9,812억원입니다. 유동 자산의 주요 감소 원인은 반도체 시장 Downturn 영향에 따른 현금성 자산 감소 약 1,137억 및 기타 금융자산 감소 약 793억원 등입니다. 또한 비유동 자산의 주요 증가 원인은 유형자산 증가 623억원, 이연법인세 자산 증가 약 310억원 등입니다.

2023년말 유동부채는 전년대비 944억원 증가한 6,393억원이며, 비유동부채는 139억원 증가한 2,524억원입니다. 부채의 주요 증가 원인은 단기차입 증가 약 1,541억원, 장기차입 증가 약 236억원 등입니다.

2023년말 자본총계는 전년대비 2,141억원 감소한 4,189억원입니다. 자본의 주요 감소 원인은 영업손실 확대에 따른 이익잉여금 감소 약 1,050억원 등입니다.

채무비율 측면에서는 자기자본비율이 전년 대비 12.7%p 감소한 32.0%, 부채비율은 전년 대비 89.1%p 증가한 212.9%입니다.

나. 경영성과

(단위 : 백만원)

구 분	제37기	제36기	증 감	증감률
매출액	1,092,958	1,710,417	-617,459	-36.1%
매출원가	1,157,697	1,261,763	-104,066	-8.2%
매출총이익	-64,738	448,654	-513,393	-114.4%
판매비와관리비	141,572	148,780	-7,208	-4.8%
영업이익	-206,311	299,874	-506,185	적자전환
기타영업외수익	13,290	7,696	5,594	72.7%

기타영업외비용	8,967	12,569	-3,602	-28.7%
금융수익	59,162	76,875	-17,713	-23.0%
금융비용	80,223	83,194	-2,971	-3.6%
지분법손익	514	-92	606	-658.5%
법인세비용차감전 당기순이익	-222,534	288,591	-511,125	적자전환
법인세비용	-26,226	102,141	-128,367	-125.7%
당기순이익	-196,307	186,450	-382,758	적자전환
지배기업의 소유주지분	-98,709	33,122	-131,832	적자전환
비지배지분	-97,598	153,328	-250,926	적자전환
매출액 영업이익률	-18.9%	17.5%	-36.4%p	-
매출액 순이익률	-18.0%	10.9%	-28.9%p	-
자기자본순이익률	-46.9%	29.5%	-76.3%p	-

주) 상기 요약 연결손익계산서 등은 제 37기(2023년)는 정기주주총회(2024.03.29) 승인전 재무정보로써, 향후 정기주주총회에서 변동사항이 발생한 경우 정정보고서를 통해 그 내용 및 사유 등을 반영할 예정입니다.

연결실체의 2023년 매출액은 반도체 경기 Downturn 및 전방 시장 수요 감소 영향에 따른 전반적인 제품 매출 감소로 인해 전기대비 약 36% 감소한 약 1조 930억원을 기록하였으며, 반도체 경기 Downturn 심화 / 지속에 따른 가동률 회복 지연으로 영업손실 약 2,063억원, 당기순손실은 1,963억원을 기록했습니다.

수익성 지표 측면에서는 매출액 순이익률이 전년 대비 28.9%p 감소한 -18.0%, 자기자본 순이익률 또한 전년 대비 76.3%p 감소한 -46.9%를 기록했습니다.

[부문별 영업실적 분석]

(단위 : 억원, %)

매출유형	품 목	제37기		제36기		증감(률)	
		금액	비중(%)	금액	비중(%)	금액	(%)
매출	지주회사 사업	82	0.7	95	0.6	-13	-
	PCB 제조 사업	11,243	102.9	17,228	100.7	-5,985	-
	소계	11,325	103.6	17,323	101.3	-5,998	-34.6
연결조정(내부거래 제거)		-396	-3.6	-219	-1.3	-177	-
전사 매출		10,930	100.0	17,104	100.0	-6,174	-36.1
영업이익	지주회사 사업	5	-0.2	17	0.6	-12	-
	PCB 제조 사업	-2,080	100.2	2,981	99.4	-5,061	-
	전사 영업이익	-2,075	100.0	2,998	100.0	-5,073	적자전환

[지주회사 사업부문]

지주회사 사업 부문의 제37기 매출은 82억원으로 전년대비 약 13억원 감소하였으며, 영업이익 역시 5억원으로 전년대비 12억원 감소하였습니다.

지주회사 사업 부문의 주 수입원은 자회사 등으로부터 받는 배당금, 경영자문수수료, 브랜드 수수료, 임대수익 등으로 구성됩니다.

지주회사(持株會社, Holding Company)란 다른 회사의 주식을 소유함으로써 그 회사의 사업 내용을 지배하는 것을 주된 사업으로 하는 회사를 말합니다. 사업내용을 지배한다는 것은 회사의 사업에 관한 주요 경영사항에 관여하고, 그에 관한 결정에 영향력을 행사한다는 것을 의미합니다.

지주회사는 크게 순수지주회사와 사업지주회사로 구분할 수 있습니다. 순수지주회사는 어떠한 사업활동도 하지 않고, 다른 회사의 주식을 소유함으로써 그 회사를 지배하는 것을 주된 목적으로 하며 지배하는 자회사들로부터 받는 배당금, 경영자문수수료, 브랜드수수료, 임대수익 등을 통한 수수료 등을 주된 수입원으로 합니다. 사업지주회사는 직접 어떠한 사업활동을 함과 동시에 다른 회사를 지배하기 위하여 주식을 소유하는 회사입니다.

[PCB 제조 사업부문]

당사의 현재 자회사 등이 영위하고 있는 PCB 제조 사업부문은 아래와 같은 품목으로 나뉘어 있습니다.

품 목	구 체 적 용 도
Module PCB	모듈PCB는 개인용 컴퓨터나 Server등의 기억 용량을 확장 시키기 위해 Memory 반도체 칩을 하나의 PCB위에 여러 개를 고밀도 실장하여 Memory 용량을 확장시킨 제품입니다.
Package Substrate	일반 메인보드와는 달리 반도체 칩이 모든 기능을 수행할 수 있도록 인티그레이션 하는 데에 반드시 필요한 기판으로서 기존의 리드프레임을 활용한 인티그레이션을 대체하는 신개념 기판입니다.

PCB 제조 사업 부문의 제37기 매출액은 반도체 시장 Downturn 및 전방 시장 수요 감소 영향에 따라 전기대비 약 39% 감소한 약 1조 419억원을 기록하였으며, 반도체 경기 Downturn 심화 / 지속에 따른 가동률 회복 지연으로 약 881억원, 당기순손실은 약 1,151억원입니다.

하지만 PCB 제조 사업 부문 중 Module PCB 부문은 여전히 약 30%의 글로벌 시장점유율을 유지하고 있으며, Package Substrate 부문 역시 글로벌 Big5 메모리칩메이커(삼성전자, SK하이닉스, USA chipmaker 등) 및 Big5 패키징전문 기업(ASE, Amkor, JCET, PTI 등)을 고객사로 확보하고 있습니다.

2024년도에는 고부가가치 System IC 향 제품 매출을 확대해 나가는 전략을 통하여 어려운 시장 상황을 극복할 수 있도록 노력하겠습니다.

[시장의 규모]

Prismark에 따르면, 2023년 PCB 산업은 전년보다 15% 하락한 695억 달러로 추정됩니다. 또

한 전체PCB 시장 중Communication, Computing 분야가 각각 25.6%, 22.1%으로 가장 큰 비중을 차지할 것으로 예상됩니다.

<표> 세계 인쇄회로기판 연도별 시장규모

(단위:백만 달러)

구분	2022년	2023년	2022~2023 성장률	2028년 전망	연평균성장률 (2023~2028)
Computing	18,456	15,348	-16.8%	19,262	0.9%
Communication	20,492	18,138	-11.5%	22,580	2.0%
Consumer	8,399	7,187	-14.4%	8,830	1.0%
Automotive	8,983	8,741	-2.7%	11,150	4.4%
Industrial	3,214	2,777	-13.6%	3,428	1.3%
Medical	1,505	1,395	-7.3%	1,664	2.0%
Military/Aerospace	3,277	3,433	4.8%	4,434	6.2%
Packaging	17,415	12,498	-28.2%	19,065	1.8%
합계	81,741	69,517	-15.0%	90,413	2.0%

※ Source : Prismark(Mar. 2024)

다. 신규 사업 및 중단 사업

당사는 순수 지주 회사로서 지주 사업 및 반도체용 PCB 제조/ 판매 사업부문 외에 신규 사업을 진행하고 있지 않으며, 중단 사업 역시 없습니다.

라. 조직개편

당사는 당기 중 조직 개편을 진행하지 않았습니다.

마. 환율변동 영향

당사는 글로벌 영업활동으로 인하여 기능통화와는 다른 통화로 표시된 거래를 하고 있어 환율변동 위험에 노출되어 있습니다. 당사의 환율변동위험에 노출되어 있는 주요 통화는 USD, JPY 등이 있습니다.

[각 통화별 기말환율]

(단위: 원)

구분	평균환율		기말환율	
	2023년	2022년	2023년	2022년
USD	1,350.41	1,291.95	1,289.40	1,267.30
JPY	9.31	9.83	9.13	9.53

기능통화와 다른 주요 외화로 표시된 금융자산 및 금융부채에 대하여 환율이 5% 변동할 경우 당기손익(법인세효과 반영 전)에 미치는 영향은 다음과 같습니다.

(단위: 천원)

구 분		제37기	제36기
USD	5% 상승시	478,858	6,549,182
JPY	5% 상승시	-227,061	-1,356,030

당기말 현재 다른 모든 변수가 일정한 것으로 가정한 것이며, 위에 제시된 통화의 환율이 하락하는 경우, 위에 제시된 것과 반대의 효과가 발생할 것입니다.

당사의 외환관리는 환율변동으로 인한 위험 최소화 및 안정적인 현금흐름 확보를 원칙으로 하며, 투기적 거래는 금지하고 있습니다. 원화, 달러화 및 엔화의 적정보유 등을 통하여 환리스크를 관리하고 있으며, 분기별로 환 리스크 관리에 관한 현황을 이사회에 보고하고 있습니다.

바. 자산 손상 인식

당사는 매년 개별자산(영업권 포함)이나 현금창출단위에 대해 손상 여부를 검토하고 있습니다.

현금창출단위의 회수가능가액은 사용가치 계산 등에 근거하여 결정되었습니다. 사용가치의 계산은 경영진이 승인한 향후 5년간(단, 신기술 산업 등 중장기 계획이 합리적인 경우 5년 초과)의 재무예산에 근거하여 세전현금흐름추정치를 사용하였습니다. 동 기간을 초과하는 기간에 대한 영구 현금흐름의 산출은 일정성장률의 가정(단, 산업평균성장률을 초과하지 않음)이 사용되었습니다.

개별자산에 대한 손상차손은 회수가능가액을 초과하는 장부금액만큼 인식하며, 회수가능가액은 처분부대원가를 차감한 공정가치와 사용가치 중 큰 금액으로 결정하고 있습니다.

당사의 제37기 손상차손(환입) 인식액은 없습니다.

※ 자산 손상의 상세 내용은 'Ⅲ. 재무에 관한 사항'의 '3. 연결재무제표 주석'을 참고하시기 바랍니다.

4. 유동성 및 자금조달과 지출

당사는 대규모 투자가 많은 사업의 특성상 적정 유동성의 유지가 매우 중요합니다. 당사는 주기적인 자금수지 예측, 필요 현금 수준 산정 및 수입, 지출 관리 등을 통하여 적정 유동성을 유지·관리하고 있습니다.

당사는 주기적으로 미래 현금 흐름을 예측하여 유동성위험을 사전 관리하고 있습니다. 또한,

만약의 대규모 유동성 필요에 대비하여 한국 본사의 차입한도를 충분한 수준으로 유지하고 있습니다.

가. 유동성 현황

당기말 현재 당사의 유동성은 당기 영업실적 성장에 따라 상당히 양호한 수준을 유지하고 있으며, Cash Coverage(유동자금÷차입금)는 9%입니다.

구 분	제 37 기	제 36 기
Cash Coverage(유동자금÷차입금)	9%	115%

(단위 : 천원)

구 분	제 37 기	제 36 기	증감
유동자금:			
현금및현금성자산	28,143,495	141,882,334	-113,738,839
단기금융상품	1,130,000	80,434,235	-79,304,235
소 계	29,273,495	222,316,569	-193,043,074
차입금:			
단기차입금	229,674,347	75,548,594	154,125,753
사채	-	29,207,730	-29,207,730
장기차입금	112,477,746	88,889,906	23,587,840
소 계	342,152,093	193,646,230	148,505,863
Net Cash(유동자금-차입금)	-312,878,598	28,670,339	-341,548,937

당사는 당기말 현재 약 293억원의 유동자금을 보유하고 있습니다. 상기 유동자금은 ① 현금 및현금성자산, ② 기타금융자산(유동)을 모두 포함한 금액이며, 전기말 유동자금 약 2,223억원 대비 약 1,930억원 감소하였습니다.

당기말 현재 당사 차입금(사채 포함)은 약 3,422억원으로 전기말 약 1,936억원 대비 약 1,485억원 증가 하였습니다. Net Cash(유동자금-차입금)는 약 -3,129억원으로 전기말 대비 약 3,415억원 감소하였습니다.

이자율 위험

(단위: 천원)

구 분	제 37 기		제 36 기	
	1% 포인트 상승	1% 포인트 하락	1% 포인트 상승	1% 포인트 하락
변동이자율 금융상품	-2,750,593	2,750,593	-547,587	547,587

이자율이 1% 포인트 변동할 경우 법인세비용차감전순손익에 미치는 효과는 다음과 같으며 환율과 같은 다른 변수는 변동하지 않는다고 가정한 것입니다.

나. 자금 조달과 지출

(차입금 내역)

구분	차입처	최장 만기일	연이자율(%)	당기말	전기말	
단기차입금	엔화대출	미즈이 스미모토은행	2024-09-30	1.89%	4,462,907	4,661,050
	엔화대출	상공조합중앙금고	2024-09-30	1.89%	1,095,192	1,143,816
	엔화대출	나가노은행	2024-09-30	1.89%	876,154	915,053
	엔화대출	미즈호은행	2024-09-30	1.89%	574,976	600,503
	엔화대출	하치주니은행	2024-09-30	1.89%	2,117,371	2,211,378
	엔화대출	우리은행	2023-12-21	0.60%	9,126,600	9,531,800
	엔화대출	우리은행	2024-09-13	0.75%	9,126,600	-
	위안화대출	우리은행	2024-09-21	3.70%	7,052,760	-
	원화대출	산업은행	2024-10-04	4.58%	7,000,000	-
	원화대출	국민은행	2024-12-29	5.17%	1,000,000	-
	원화대출	우리은행	2024-06-29	4.33%	10,000,000	-
	원화대출	하나은행	2024-11-15	5.51%	3,500,000	-
	원화대출	수출입은행	2024-04-24	5.80%	46,418,400	-
	외화대출	UOB Bank	2023-01-17	4.27%	-	2,529,707
	외화대출	UOB Bank	2023-01-27	4.18%	-	3,162,133
	외화대출	UOB Bank	2023-02-15	4.48%	-	3,794,560
	외화대출	UOB Bank	2023-02-23	4.56%	-	2,529,707
	외화대출	UOB Bank	2023-03-02	4.66%	-	1,264,853
	외화대출	UOB Bank	2023-03-07	4.70%	-	1,897,280
	외화대출	UOB Bank	2023-03-09	4.76%	-	2,529,707
	외화대출	UOB Bank	2023-03-20	5.12%	-	1,264,853
	외화대출	UOB Bank	2023-03-21	5.17%	-	3,794,560
	외화대출	UOB Bank	2023-03-28	5.21%	-	3,162,133
	외화대출	UOB Bank	2023-04-06	5.32%	-	5,059,413
	외화대출	UOB Bank	2023-04-13	5.49%	-	2,529,707
	외화대출	UOB Bank	2023-04-28	5.66%	-	4,426,987
	외화대출	UOB Bank	2023-05-31	6.13%	-	2,529,707
	외화대출	UOB Bank	2023-06-14	6.15%	-	3,794,560
	외화대출	UOB Bank	2023-06-27	6.22%	-	5,059,413
	외화대출	UOB Bank	2024-01-17	6.66%	2,569,023	-
	외화대출	UOB Bank	2024-01-19	6.67%	1,284,512	-
	외화대출	UOB Bank	2024-01-26	6.71%	3,211,279	-
	외화대출	UOB Bank	2024-02-15	6.70%	3,853,535	-
	외화대출	UOB Bank	2024-02-23	6.71%	2,569,023	-
	외화대출	UOB Bank	2024-03-01	6.72%	1,284,512	-
	외화대출	UOB Bank	2024-03-07	6.73%	1,926,767	-
	외화대출	UOB Bank	2024-03-08	6.71%	2,569,023	-
	외화대출	UOB Bank	2024-03-20	6.73%	1,284,512	-
	외화대출	UOB Bank	2024-03-21	6.74%	3,853,535	-
	외화대출	UOB Bank	2024-03-27	6.71%	3,211,279	-
	외화대출	UOB Bank	2024-04-05	6.71%	5,138,046	-
	외화대출	UOB Bank	2024-04-12	6.71%	2,569,023	-
	외화대출	UOB Bank	2024-04-26	6.70%	4,495,790	-

	외화대출	UOB Bank	2024-05-29	6.59%	2,569,023	-
	외화대출	UOB Bank	2024-06-12	6.59%	3,853,535	-
	외화대출	UOB Bank	2024-06-25	6.43%	5,138,046	-
	외화대출	UOB Bank	2024-06-20	6.35%	28,259,253	-
	외화대출	UOB Bank	2024-01-05	4.46%	46,201	-
	외화대출	UOB Bank	2024-01-10	4.58%	25,860	-
	외화대출	UOB Bank	2024-01-12	4.46%	28,678	-
	외화대출	UOB Bank	2024-01-15	4.58%	75,123	-
	외화대출	UOB Bank	2024-01-19	4.58%	116,384	-
	외화대출	UOB Bank	2024-01-23	4.46%	43,340	-
	외화대출	UOB Bank	2024-01-26	4.58%	55,034	-
	외화대출	UOB Bank	2024-01-29	4.46%	1,844,311	-
	외화대출	UOB Bank	2024-02-05	6.74%	265,255	-
	외화대출	UOB Bank	2024-02-13	4.52%	36,347	-
	외화대출	UOB Bank	2024-02-13	4.52%	214,651	-
	외화대출	UOB Bank	2024-02-13	4.53%	41,549	-
	외화대출	UOB Bank	2024-02-19	4.70%	617,972	-
	외화대출	UOB Bank	2024-02-23	4.52%	34,503	-
	외화대출	UOB Bank	2024-02-28	4.53%	96,960	-
	외화대출	UOB Bank	2024-03-01	4.56%	1,810,874	-
	외화대출	UOB Bank	2024-03-04	6.77%	218,958	-
	외화대출	UOB Bank	2024-03-05	4.52%	68,060	-
	외화대출	UOB Bank	2024-03-06	6.77%	41,177	-
	외화대출	UOB Bank	2024-03-12	4.53%	70,488	-
	외화대출	UOB Bank	2024-03-15	4.55%	312,294	-
	외화대출	UOB Bank	2024-03-25	4.56%	62,178	-
	외화대출	UOB Bank	2024-03-29	4.55%	30,912	-
	외화대출	UOB Bank	2024-03-29	4.55%	48,761	-
	외화대출	UOB Bank	2024-03-29	4.55%	180,595	-
	외화대출	UOB Bank	2024-04-01	6.76%	193,461	-
	외화대출	UOB Bank	2024-04-02	4.55%	85,642	-
	외화대출	UOB Bank	2024-04-05	6.85%	76,703	-
	외화대출	UOB Bank	2024-04-05	4.56%	35,113	-
	외화대출	UOB Bank	2024-04-09	4.55%	8,384	-
	외화대출	UOB Bank	2024-04-15	4.55%	24,774	-
	외화대출	UOB Bank	2024-04-26	6.79%	58,514	-
	외화대출	ST SEA	2024-05-03	2.11%	128,940	-
		유동성대체			40,685,678	7,155,713
		소 계			229,674,347	75,548,594
장기차입금	엔화대출	미츠이 스미토모 은행	2025-12-30	2.17%	17,840,884	22,135,162
	엔화대출	하치주니 은행	2025-12-30	2.17%	8,465,473	10,503,101
	엔화대출	상공 조합 중앙 금고	2025-12-30	2.17%	4,369,438	5,514,336
	엔화대출	나가노 은행	2025-12-30	2.17%	3,478,102	4,222,095
	엔화대출	미즈호 은행	2025-12-30	2.17%	2,298,861	2,852,194
	원화대출	하나은행	2026-01-05	6.31%	10,000,000	-
	원화대출	하나은행	2025-12-15	6.31%	10,000,000	-
	원화대출	국민은행	2025-05-20	5.92%	10,000,000	-
	원화대출	산업은행	2028-06-29	5.46%	30,000,000	-
	원화대출	산업은행	2028-06-29	4.89%	8,000,000	-
	외화대출	Micron Semiconductor Asia	2024-12-31	3.50%	48,710,667	50,692,000

외화대출	SIMMTECH SE SIA PTE.LTD.	2024-05-03	2.10%	-	126,730
유동성 대체				(40,685,678)	(7,155,713)
소 계				112,477,747	88,889,906
합 계				342,152,094	164,438,500

차입금 증감내역

(단위: 천원)

구 분	제 37 기	제 36 기
기초 순장부금액	164,438,501	101,262,862
차입	628,914,517	126,938,960
상환	-451,019,319	-64,679,980
기타	-181,606	916,658
보고기간말 금액	342,152,093	164,438,501

(차입금의 차입 및 상환)

연결회사는 당기 중 약 6,289억원을 차입하여, 약 4,510억원을 상환하였습니다. 보고기간말 차입금액은 약 3,422억원으로 전기대비 약 1,777억원 증가하였습니다.

(차입금의 상환계획)

연결회사의 장단기 차입금은 심텍의 원화대출과 일본 현지 생산 법인인 심텍그래픽스의 엔화대출, 중국 현지 생산법인인 신태전자의 위엔화 대출 및 말레이시아 현지 생산 법인인 서스티오의 외화대출로 구성되어 있습니다.

심텍의 원화대출과 신태전자 위엔화 대출은 2024년 흑자 전망에 따라 영업활동으로 창출된 현금유입으로 상환할 예정이며, 심텍 그래픽스는 일본 현지 은행들과 롤 오버(상환 만기에 다다른 채무의 상환을 연장하여 주는 조치) 계약으로 분할 상환을 진행 하고 있습니다. 또한 서스티오 역시 현지 은행 및 차입처와 협의하여 분할 상환 추진 예정입니다.

5.부외거래

※ 당사의 부외거래 관련 사항은 'Ⅲ. 재무에 관한 사항'의 '3. 연결재무제표 주석' 및 '5. 재무제표 주석'의 '약정사항 및 우발상황'을 참조하시기 바랍니다.

6. 그 밖에 투자의사결정에 필요한 사항

가. 중요한 회계정책 및 추정에 관한사항

당사는 2022년 1월 1일로 개시하는 회계기간부터 다음의 제·개정 기준서 및 해석서를 신규로 적용하였습니다.

(1) 기업회계기준서 제 1116호 '리스' 개정 - 2021년 6월 30일 후에도 제공되는 코로나19 관련 임차료 할인 등

코로나19의 직접적인 결과로 발생한 임차료 할인 등이 리스변경에 해당하는지 평가하지 않을 수 있도록 하는 실무적 간편법의 적용대상이 2022년 6월 30일 이전에 지급하여야 할 리스료에 영향을 미치는 리스료 감면으로 확대되었습니다. 리스이용자는 비슷한 상황에서 특성이 비슷한 계약에 실무적 간편법을 일관되게 적용해야 합니다. 해당 기준서의 개정이 재무제표에 미치는 중요한 영향은 없습니다.

(2) 기업회계기준서 제1103호 '사업결합' 개정 - 개념체계의 인용

사업결합 시 인식할 자산과 부채의 정의를 개정된 재무보고를 위한 개념체계를 참조하도록 개정되었으나, 기업회계기준서 제1037호 '충당부채, 우발부채 및 우발자산' 및 해석서 제2121호 '부담금'의 적용범위에 포함되는 부채 및 우발부채에 대해서는 해당 기준서를 적용하도록 예외를 추가하고, 우발자산이 취득일에 인식되지 않는다는 점을 명확히 하였습니다. 해당 기준서의 개정이 재무제표에 미치는 중요한 영향은 없습니다.

(3) 기업회계기준서 제1016호 '유형자산' 개정 - 의도한 사용 전의 매각금액

기업이 자산을 의도한 방식으로 사용하기 전에 생산된 품목의 판매에서 발생하는 수익을 생산원가와 함께 당기손익으로 인식하도록 요구하며, 유형자산의 취득원가에서 차감하는 것을 금지하고 있습니다. 해당 기준서의 개정이 재무제표에 미치는 중요한 영향은 없습니다.

(4) 기업회계기준서 제1037호 '충당부채, 우발부채 및 우발자산' 개정 - 손실부담계약: 계약 이행원가

손실부담계약을 식별할 때 계약이행원가의 범위를 계약 이행을 위한 증분원가와 계약 이행에 직접 관련되는 다른 원가의 배분이라는 점을 명확히 하였습니다. 해당 기준서의 개정이 재무제표에 미치는 중요한 영향은 없습니다.

나. 환경 및 종업원 등에 관한 사항

- 1) 당사의 사업과 관련된 법규상 주요 규제내용은 'XI. 그밖에 투자자 보호를 위하여 필요한 사항'의 '3. 제재 등과 관련된 사항'을 참고하시기 바랍니다.
- 2) "VIII. 임원 및 직원 등에 관한 사항" 중 "1. 임원 및 직원의 현황" 을 참조하시기 바랍니다.

다. 파생상품 및 위험관리정책에 관한 사항

당사의 주요 파생상품 및 위험관리정책은 'II. 사업의 내용'의 '5. 위험관리 및 파생거래'와 'III. 재무에 관한 사항'의 '3. 연결재무제표 주석'을 참고하시기 바랍니다.

7. 특수관계자와의 거래

당사의 2023년 회계연도 연결재무제표에 대한 감사보고서 "연결재무제표에 대한 주석 36. 특수관계자 거래"를 참조하시기 바랍니다.

V. 회계감사인의 감사의견 등

1. 외부감사에 관한 사항

가. 회계감사인의 명칭 및 감사의견(검토의견 포함한다. 이하 이 조에서 같다)을 다음의 표에 따라 기재한다.

사업연도	감사인	감사의견	강조사항 등	핵심감사사항
제37기(당기)	신한회계법인	적정	해당사항 없음	재화의 판매로 인한 수익인식의 발생사실
제36기(전기)	신한회계법인	적정	해당사항 없음	국외매출과 관련된 수익의 기간귀속
제35기(전전기)	신한회계법인	적정	해당사항 없음	국외매출과 관련된 수익의 기간귀속

나. 감사용역 체결현황은 다음의 표에 따라 기재한다.

사업연도	감사인	내 용	감사계약내역		실제수행내역	
			보수	시간	보수	시간
제37기(당기)	신한회계법인	2023년 분·반기 / 결산 재무제표 검토 및 감사 내부회계관리제도 감사	160.0 백만원	주)	160.0 백만원	1,391 시간
제36기(전기)	신한회계법인	2022년 분·반기 / 결산 재무제표 검토 및 감사 내부회계관리제도 감사	150.0 백만원	주)	150.0 백만원	1,319 시간
제35기(전전기)	신한회계법인	2021년 분·반기 / 결산 재무제표 검토 및 감사 내부회계관리제도 감사	110.0 백만원	주)	110.0 백만원	1,220 시간

주) 당사는 외부감사인과 감사계약 체결시 구체적 감사 예상 소요시간을 포함하여 체결하지 않아 해당내용을 기재하지 않았습니다.

다. 회계감사인과의 비감사용역 계약체결 현황은 다음의 표에 따라 기재한다.

사업연도	계약체결일	용역내용	용역수행기간	용역보수	비고
제37기(당기)	23.12.01	법인세 세무조정 등	23.12.01 ~ 23.03.31	10(백만원)	삼일회계법인
	23.05.02	회계자문 등	23.05.02 ~ 24.03.31	24(백만원)	안진회계법인
제36기(전기)	22.12.01	과세표준 및 세액신고서 작성 등	22.12.01 ~ 23.03.31	100(백만원)	삼일회계법인
	22.04.01	그룹 지배구조 개편 관련 국내 세제자문	22.04.01 ~ 22.12.31	25(백만원)	삼정회계법인
제35기(전전기)	21.12.01	법인세 세무조정 등	21.12.01 ~ 22.03.31	10(백만원)	삼일회계법인

라. 재무제표 중 이해관계자의 판단에 상당한 영향을 미칠 수 있는 사항에 대해 내부감사기가 회계감사인과 논의한 결과를 다음의 표에 따라 기재한다.

구분	일자	참석자	방식	주요 논의 내용
1	2021년 03월 15일	회사측:감사, 재무담당이사등 2인 감사인측: 업무수행이사 및 담당회계사등 2인	대면회의	핵심감사사항 등 중점 감사사항, 감사인의 독립성, 서면진술 등
2	2021년 11월 24일	회사측:감사, 재무담당이사등 2인 감사인측: 업무수행이사 및 담당회계사등 2인	서면회의	핵심감사사항 선정, 감사계약 및 독립성, 감사전략, 부정 및 부정위험, 감사계획 등

3	2022년 03월 17일	회사측:감사, 재무담당이사등 2인 감사인측: 업무수행이사 및 담당회계사등 2인	서면회의	핵심감사사항 등 중점 감사사항, 감사인의 독립성, 서면진술 등
4	2022년 11월 25일	회사측:감사, 재무담당이사등 2인 감사인측: 담당회계사 1인	서면회의	핵심감사사항 선정, 감사계약 및 독립성, 감사전략, 부정 및 부정위험, 감사계획 등
5	2023년 03월 17일	회사측:감사, 재무담당이사등 2인 감사인측: 담당회계사 1인	서면회의	핵심감사사항 등 중점 감사사항, 감사인의 독립성, 서면진술 등
6	2023년 12월 18일	회사측:감사, 재무담당이사등 2인 감사인측: 담당회계사 1인	서면회의	핵심감사사항 선정, 감사계약 및 독립성, 감사전략 , 부정 및 부정위험, 감사계획 등
7	2024년 03월 19일	회사측:감사, 재무담당이사등 2인 감사인측: 담당회계사 1인	서면회의	핵심감사사항 등 중점 감사사항, 감사인의 독립성, 서면진술 등

마. 종속회사의 감사의견

- 공시보고서작성기준일 현재 종속회사 중 적정 이외의 감사/검토 의견을 받은 회사는 없습니다.

바. 회계감사인의 변경

- 공시서류 작성기준일이 속하는 사업연도 기간 중 종속회사의 회계감사인의 변경 사항은 없습니다.

2. 내부통제에 관한 사항

가. 내부통제

- 감사가 내부통제의 유효성에 대해 감사한 결과

사업연도	보고일자	보고내용	비고
제37기 (2023년)	2024.03.08	본 감사 의견으로는, 2023년 12월 31일 현재 주식회사 심택홀딩스의 내부회계관리제도는 '내부회계관리제도 설계 및 운영 개념체계'에 근거하여 볼때, 중요성의 관점에서 효과적으로 설계되어 운영되고 있다고 판단됩니다.	특이사항 없음
제36기 (2022년)	2023.03.09	본 감사 의견으로는, 2022년 12월 31일 현재 주식회사 심택홀딩스의 내부회계관리제도는 '내부회계관리제도 설계 및 운영 개념체계'에 근거하여 볼때, 중요성의 관점에서 효과적으로 설계되어 운영되고 있다고 판단됩니다.	특이사항 없음
제35기 (2021년)	2022.02.24	본 감사 의견으로는, 2021년 12월 31일 현재 주식회사 심택홀딩스의 내부회계관리제도는 '내부회계관리제도 모범규준'에 근거하여 볼때, 중요성의 관점에서 효과적으로 설계되어 운영되고 있다고 판단됩니다.	특이사항 없음

나. 내부회계관리제도

1) 내부회계관리제도에 대한 문제점 또는 개선방안 및 후속 대책

- 해당사항이 없습니다.

2) 회계감사인이 감사보고서에 표명한 종합 의견 등

사업연도	일자	내용	비고
제37기 (2023년)	2024.03.21	경영진의 내부회계관리제도 운영실태 평가보고서에 대해 신한회계법인의 검토결과, 상기 경영진의 운영실태보고 내용이 중요성의 관점에서 내부회계관리제도 모범규준의 규정에 따라 작성되지 않았다고 판단하게 하는 점이 발견되지 아니하였습니다.	-
제36기 (2022년)	2023.03.22	경영진의 내부회계관리제도 운영실태 평가보고서에 대해 신한회계법인의 검토결과, 상기 경영진의 운영실태보고 내용이 중요성의 관점에서 내부회계관리제도 모범규준의 규정에 따라 작성되지 않았다고 판단하게 하는 점이 발견되지 아니하였습니다.	-
제35기 (2021년)	2022.03.21	경영진의 내부회계관리제도 운영실태 평가보고서에 대해 신한회계법인의 검토결과, 상기 경영진의 운영실태보고 내용이 중요성의 관점에서 내부회계관리제도 모범규준의 규정에 따라 작성되지 않았다고 판단하게 하는 점이 발견되지 아니하였습니다.	-

다. 내부통제구조의 평가
- 해당사항이 없습니다.

VI. 이사회 등 회사의 기관에 관한 사항

1. 이사회에 관한 사항

가. 이사회 구성에 관한 사항

보고서작성기준일 현재 당사의 이사회는 사내이사 3인과 사외이사 1인 총 4인으로 구성되어 있으며, 상법 또는 정관에 정하여진 사항, 주주총회로부터 위임받은 사항, 회사 경영의 기본 방침 및 업무집행에 관한 중요사항을 의결하며 이사 및 경영진의 직무집행을 감독하고 있습니다.

1) 이사회 의장에 관한 사항

구분	성명	대표이사 겸직여부 및 선임이유
이사회 의장	전세호	- 당사의 이사회 의장은 정관 및 이사회 결의에 따라 전세호 사내이사가 이사회 의장직을 수행 중임. - 이사회 의장의 대표이사 겸직 여부 : 겸직하지 않음.

당사는 이사회 의장과 대표이사를 분리하고 있으며, 전세호 이사는 국내외 PCB산업에 대한 해박하고 폭넓은 경험과 식견으로 회사의 지속 가능한 성장에 기여할 수 있을 것으로 기대하여 이사 전원의 의견에 따라 이사회 의장으로 선임되었습니다.

- 이사회 구성원 현황

성명	임기	연임횟수	선임배경	추천인	활동분야	회사와의거래	최대주주와의 관계	비고
전세호	2021.03.26~2024.03.01	-	경영 전문성 제고	이사회	이사회 의장	없음	본인	-
박광준	2021.03.26~2024.03.01	2회	경영 전문성 제고	이사회	경영총괄	없음	없음	-
이경수	2023.03.30~2023.03.01	3회	경영 전문성 제고	이사회	재경기획총괄	없음	없음	-
김영호	2022.03.29~2025.03.01	-	경영 전문성 제고	이사회	사외이사	없음	없음	-

주) 상기 임기는 최근 선임일부서의 기간입니다.

- 사외이사 및 그 변동현황

(단위 : 명)

이사의 수	사외이사 수	사외이사 변동현황		
		선임	해임	중도퇴임
3	1	-	-	-

주1) 이사의 수 및 사외이사 수는 공시서류작성기준일 현재 기준입니다.

주2) 사외이사 변동 현황은 공시서류작성기준일이 속하는 사업연도의 개시일부터 공시서류제출일까지 기간동안 변동내역입니다.

나. 이사회 주요의결 사항

(1) 이사회 주요활동내역

회차	개최일자	의안내용	가결여부	찬반 여부				비고
				사내이사 전세 준 (참석율: 100%)	사내이사 박광준 (참석율: 100%)	사내이사 이경 수 (참석율: 91 %)	사외이사 김영호 (참석율: 100 %)	
1	2023.01.30	제1호의안 : 사내이사 금전대여의 건	가결	찬성	찬성	-	찬성	-
2	2023.02.06	제1호의안 : (주)SIMMTECH GRAPHICS 채무보증 연장건의 건	가결	찬성	찬성	찬성	찬성	-
3	2023.02.13	제1호의안 : 중소기업은행 기한부 수입신용장 발행 연대보증 연장건의 건	가결	찬성	찬성	찬성	찬성	-
4	2023.02.13	제1호의안 : Niching Industrial Corporation 유장증자 참여의 건	가결	찬성	찬성	찬성	찬성	-
5	2023.03.09	제1호의안 : 제36기(2022.01.01~2022.12.31) 결산 및 현금배당(안) 확정건의 건	가결	찬성	찬성	찬성	찬성	-
6	2023.03.09	제1호의안 : 2022년도 내부회계관리제도 운영실태보고 제2호의안 : 2022년도 내부회계관리제도 평가보고	가결	찬성	찬성	찬성	찬성	-
7	2023.03.10	제1호의안 : 제36기 정기 주주총회 개최 및 부의 안건 승인의 건	가결	찬성	찬성	찬성	찬성	-
8	2023.03.15	제1호의안 : 상호 사용 등 승인의 건	가결	찬성	찬성	찬성	찬성	-
9	2023.06.14	제1호의안 : (주)심택의 산업은행 산업시설자금대출 차입 관련 담보 제공건의 건	가결	찬성	찬성	찬성	찬성	-
10	2023.11.01	제1호의안 : 내부정보관리규정 개정건의 건	가결	찬성	찬성	찬성	찬성	-
11	2023.12.14	제1호의안 : 제37기 정기주주총회 관리주주 확정 기준일 결정 및 공고건의 건 제2호의안 : 현금배당을 위한 기준일 결정 및 공고건의 건	가결	찬성	찬성	찬성	찬성	-

다. 이사회내의 위원회 구성현황

- 해당사항이 없습니다.

라. 이사의 독립성

1) 이사의 선임

당사는 사외이사 선임시 회사와의 독립성 여부, 해당업무 관련 결격사유 여부 등을 면밀히 검토한 후 이사회를 통해 후보자를 추천하며, 주주총회의 안건승인을 통해 선임하고 있습니다.

이사회에 대한 자세한 사항은 'VI. 이사회 등 회사의 기관에 관한 사항' - '1. 이사회에 관한 사항' - '가. 이사회에 관한 사항'을 참고하시길 바랍니다.

2) 이사회에 관한 내용

- 이사회는 주주총회의 승인을 요하는 사항 및 회사운영 전반에 관한 결의권을 갖고 있습니다.

3) 이사회 운영규정의 주요내용

: 당사 정관상 이사회 운영 관련 규정의 주요내용은 하기와 같습니다.

- 회사의 이사는 3명 이상 5명 이하로 하고, 사외이사는 이사총수의 4분의 1 이상으로 한다.(2015.05.29 개정)
- 이사회는 대표이사(사장) 또는 이사회에서 따로 정한 이사가 있을 때에는 그 이사가 회일의 1주일 전에 각 이사 및 감사에게 통지하여 소집한다. 그러나, 이사 전원의 동의가 있을 때에는 소집절차를 생략할 수 있다.
- 이사회 결의는 이사 과반수의 출석과 출석 이사 과반수의 찬성으로 한다. 다만, 상법 제397조의2(회사기회유용금지) 및 제398조(자기거래금지)에 해당하는 사안에 대한 이사회 결의는 이사 3분의2 이상의 수로 한다.

4) 이사후보의 인적사항에 관한 주총 전 공시여부 및 주주의 추천여부

[제35기 정기주주총회(2022년 3월 29일)]

- ① 2022년 3월 4일 주주총회 소집 통지·공고사항을 통해서 공시 하였습니다.(정보통신망 게재)
- ② 하기 후보자에 대한 선임은 2022년 3월 29일에 개최된 제35기 정기주주총회에서 승인되었습니다.

후보자성명	주된직업	약력	해당법인과의 최근3년간 거래내역
김영호	한양대학교 신소재공학부 교수	前 IBM T.J. Watson 연구소, 연구원 없음 前 한국과학기술연구원(KIST), 선임연구원 前 Oxford 대학교, 초빙교수 前 U.C. Berkeley, 초빙교수 現 현재 한양대학교 신소재공학부, 교수	-

[제36기 정기주주총회(2023년 3월 30일)]

- ① 2023년 3월 15일 주주총회 소집 통지·공고사항을 통해서 공시 하였습니다. (정보통신망 게재)
- ② 하기 후보자에 대한 선임은 2023년 3월 30일에 개최된 제36기 정기주주총회에서 승인되었습니다.

후보자성명	주된직업	약력	해당법인과의 최근3년간 거래내역
이경수	(주)심텍홀딩스 재경기획센터장	연세대학교 사회학과 졸업 연세대학교 대학원 사회학과 졸업 現 (주)심텍홀딩스 재경기획센터장	-

[제37기 정기주주총회(2024년 3월 29일)]

- ① 2024년 3월 14일 주주총회 소집 통지·공고사항을 통해서 공시 하였습니다. (정보통신망 게재)
- ② 하기 후보자에 대한 선임은 2024년 3월 29일에 개최된 제37기 정기주주총회에서 승인여부가 결정될 예정입니다.

후보자성명	주된직업	약력	해당법인과의 최근3년간 거래내역
박광준	(주)심텍홀딩스 대표이사	한양대학교 졸업 대우증권 기업금융부 부장 (주)심텍 사외이사 (주)심텍홀딩스 대표이사	-
최시돈	(주)심텍 대표이사	경북대학교 대학원 졸업 삼성전자 전무/TP 센터장 스테코(주) 대표이사 (주)심텍 대표이사	

5) 사외이사후보추천위원회 설치 및 구성 현황

- 해당사항이 없습니다.

6) 사외이사 현황

성명	주요경력	최대주주등과의 이해관계	당해법인과의 최근3년간 거래내역	비고
김영호	前 IBM T.J. Watson 연구소, 연구원 없음 前 한국과학기술연구원(KIST), 선임연구원 前 Oxford 대학교, 초빙교수 前 U.C. Berkeley, 초빙교수 現 현재 한양대학교 신소재공학부, 교수	해당사항 없음	-	-

마. 사외이사의 전문성

회사 내 지원조직은 사외이사가 이사회에서 전문적인 직무수행이 가능하도록 보조하고 있습니다. 이사회 및 위원회 개최 전에 해당 안건 내용을 충분히 검토할 수 있도록 사전에 자료를 제공하고 필요시 별도의 설명회를 개최하고 있으며, 기타 사내 주요현안에 대해서도 수시로 정보를 제공하고 있습니다.

바. 사외이사 직무수행을 보조하는 지원조직

부서(팀)명	직원수(명)	직위(근속연수)	주요 활동내역
경영전략팀	5	차장 2명, 과장 2명, 대리 1명 (근속연수:8.4년)	이사회 운영에 대한 업무지원

주) 상기 근속연수는 사외이사 지원조직 직원의 평균근속연수입니다.

아. 사외이사 교육실시 현황

교육일자	교육실시주체	참석 사외이사	불참시 사유	주요 교육내용
2023년 11월 02일	에프앤이노에듀	김영호	-	4차 산업혁명 시대의 인문학

2. 감사제도에 관한 사항

가. 감사

1) 감사의 선임

- 감사는 주주총회에서 선임하며, 주주총회에서 선임할 감사 후보자는 이사회등에서 선정하여 주주총회에 제출할 의안으로 확정하고 있습니다.
- 당사는 보고서 제출일 현재 제35기 정기주주총회에서 선임된 남승연 감사가 감사직을 수행하고 있습니다.

2) 감사의 인적사항

성명	주요경력	연임횟수	타회사 겸직여부	담당업무	추천인	회사와의 거래	최대주주와의 관계
남승언	명지대학교 경영학과 졸업 연세대학교 경영대학원 졸업 前 한국산업은행 충북 본부장 現 (주)심택홀딩스 감사(2009.03.25~현재)	4회	없음	내부감사	이사회	없음	없음

나. 감사의 독립성

- 감사의 감사업무에 필요한 경영정보접근을 위한 내부장치 마련여부

이사회	이사의 직무 집행에 관한 사항을 감독
감사	이사의 직무집행 및 회사의 전반적인 사항에 대하여 정기감사, 수시감사, 특별감사 등의 방법으로 회사의 업무상태와 재산 상태를 감사

- 감사는 원활한 감사업무를 위하여 정관에 다음과 같은 규정을 두어 감사의 독립성을 보장하고 있습니다.

[심택홀딩스 정관]
제 49조 (감사의 직무와 의무)
① 감사는 회사의 회계와 업무를 감사한다.
② 감사는 회의의 목적사항과 소집의 이유를 기재한 서면을 이사회에 제출하여 임시주주총회의 소집을 청구할 수 있다.
③ 감사는 필요하면 회의의 목적사항과 소집이유를 서면에 적어 이사(소집권자가 있는 경우에는 소집권자를 말한다. 이하 같다.)에게 제출하여 이사회 소집을 청구할 수 있다.
④ 감사가 제3항의 청구를 하였는데도 불구하고 이사가 지체없이 이사회를 소집하지 아니할 경우 그 청구한 감사가 이사회를 소집할 수 있다.
⑤ 감사는 그 직무를 수행하기 위하여 필요한 때에는 자회사에 대하여 영업의 보고를 요구할 수 있다. 이 경우, 자회사가 지체없이 보고를 하지 아니할 때 또는 그 보고의 내용을 확인할 필요가 있는 때에는 자회사의 업무와 재산상태를 조사할 수 있다.
⑥ 감사에 대해서는 정관 제 38조 제 4항의 규정을 준용한다.
⑦ 감사는 회사의 비용으로 전문가의 도움을 구할 수 있다.

다. 감사의 주요활동내역

회차	개최일자	의안내용	가결여부	비고
1	2023.01.30	제1호의안 : 사내이사 금전대여의 건	가결	-
2	2023.02.06	제1호의안 : (주)SIMMTECH GRAPHICS 채무보증 연장의 건	가결	-
3	2023.02.13	제1호의안 : 중소기업은행 기한부 수입신용장 발행 연대보증 연장의 건	가결	-
4	2023.02.13	제1호의안 : Niching Industrial Corporation 유장증자 참여의 건	가결	-
5	2023.03.09	제1호의안 : 제36기(2022.01.01~2022.12.31) 결산 및 현금배당(안) 확정의 건	가결	-

6	2023.03.09	제1호의안 : 2022년도 내부회계관리제도 운영실태보고 제2호의안 : 2022년도 내부회계관리제도 평가보고	가결	-
7	2023.03.10	제1호의안 : 제36기 정기 주주총회 개최 및 부의 안건 승인의 건	가결	-
8	2023.03.15	제1호의안 : 상호 사용 등 승인의 건	가결	-
9	2023.06.14	제1호의안 : (주)심텍의 산업은행 산업시설자금대출 차입 관련 담보제공의 건	가결	-
10	2023.11.01	제1호의안 : 내부정보관리규정 개정의 건	가결	-
11	2023.12.14	제1호의안 : 제37기 정기주주총회 권리주주 확정 기준일 결정 및 공고의 건 제2호의안 : 현금배당을 위한 기준일 결정 및 공고의 건	가결	-

라. 감사 교육 실시 계획

- 관련 법·규정의 제·개정 사항 등에 대한 이해 및 감사 업무 전문성 향상을 위하여 연 1회 이상 내부 또는 외부 교육을 실시하고 있습니다.

마. 감사 교육 실시 현황

교육일자	교육실시주체	참석 감사위원	불참시 사유	주요 교육내용
2023년 11월 28일	한국상장회사 협의회	남승연	-	개정 기업지배구조 보고서 가이드라인 이해와 보고서 작성 실무

바. 감사 지원조직 현황

부서(팀)명	직원수(명)	직위(근속연수)	주요 활동내역
회계팀	6	부장 1명, 차장 1명, 과장 1명, 대리 3명 (근속연수:7.3년)	회사 경영활동에 대한 감사업무 지원

주) 상기 근속연수는 감사지원조직 직원의 평균근속연수입니다.

사. 준법지원인 지원조직 현황

- 해당사항 없습니다.

3. 주주총회 등에 관한 사항

가. 투표제도 현황

(기준일 : 2023년 12월 31일)

투표제도 종류	집중투표제	서면투표제	전자투표제
도입여부	배제	미도입	도입
실시여부	-	-	미실시

주) 기업공시서식 작성기준에 따라 상기 투표제도 현황은 공시서류작성기준일이 속하는 사업연도 개시일부터 공시서류제출일까지의 투표제도 운영현황입니다.

나. 소수주주권의 행사여부

- 해당사항이 없습니다.

다. 경영권 경쟁

- 해당사항이 없습니다.

라. 의결권 현황

(기준일 : 2023년 12월 31일)

(단위 : 주)

구 분	주식의 종류	주식수	비고
발행주식총수(A)	보통주	48,350,145	주1)
	우선주	3,134,328	주1)
의결권없는 주식수(B)	보통주	2,013,455	자기주식
	-	-	-
정관에 의하여 의결권 행사가 배제된 주식수(C)	-	-	-
	우선주	3,134,328	주2)
기타 법률에 의하여 의결권 행사가 제한된 주식수(D)	-	-	-
	-	-	-
의결권이 부활된 주식수(E)	-	-	-
	-	-	-
의결권을 행사할 수 있는 주식수 (F = A - B - C - D + E)	보통주	46,336,690	-
	우선주	-	-

주1) 당사가 발행한 전환우선주의 전환청구(2022.09.14, 전환비율 1:1)에 따라 우선주가 7,686,566주가 감소하고

보통주 7,686,566주가 증가(2022.09.28)되었습니다.

주2) '의결권을 행사할 수 없는 사항' 및 '의결권 행사 또는 부활의 조건 등' :

종류주식의 주주는 의결권이 없습니다. 단, 정관 제9조의2 5항에 따라 종류주식의 주주는 종류주식에 대하여

소정의 배당을 하지 아니한다는 결의가 있는 주주총회의 다음 주주총회부터 그 우선적 배당을 한다는 결의가

있는 주주총회의 종료시까지는 의결권이 있습니다.

단, 보고서제출기준일 현재 의결권이 부활된 주식은 없습니다.

마. 주식사무

정관상 신주인수권의 내용	<p>제10조 (신주인수권)</p> <p>① 주주는 그가 소유한 주식의 수에 비례하여 신주의 배정을 받을 권리를 가진다.</p> <p>② 회사는 제 1항의 규정에 불구하고 다음 각 호의 경우에는 주주 이외의 자에게 신주를 배정할 수 있다.</p> <ol style="list-style-type: none"> 1. 자본시장과 금융투자업에 관한 법률 제165조의6에 따라 이사회의 결의로 일반공모증자의 방식으로 신주를 발행하는 경우 2. 자본시장과 금융투자업에 관한 법률 제165조의7에 따라 발행하는 주식총수의 100분의 20 범위 내에서 우리 사주조합원에게 주식을 우선 배정하는 경우 3. 상법 제340조의2 및 상법 제542조의3에 따른 주식매수선택권의 행사로 인하여 신주를 발행하는 경우 4. 상법 및 자본시장과 금융투자업에 관한 법률의 규정에 따라 신기술의 도입, 재무구조개선 등 회사의 경영상
---------------------	--

	<p>목적 달성하기 위하여 필요한 경우</p> <p>③ 제2항에 따라 주주 외의 자에게 신주를 배정하는 경우 상법 제416조 제1호, 제2호, 제2호의2, 제3호 및 제4호에서 정하는 사항을 그 납입기일의 2주 전까지 주주에게 통지하거나 공고하여야 한다. 다만, 자본시장과 금융투자업에 관한 법률 제165조의9에 따라 주요사항보고서를 금융위원회 및 거래소에 공시함으로써 그 통지 및 공고를 갈음할 수 있다.</p> <p>④ 제2항 각호의 어느 하나의 방식에 의해 신주를 발행할 경우에는 발행할 주식의 종류와 수 및 발행가격 등은 이사회 결의로 정한다.</p> <p>⑤ 회사가 독점규제및공정거래에관한법률(이하 “공정거래법”이라 함)에서 정한 소정의 지주회사 요건을 충족하기 위하여거나 지주사업을 원활하게 수행하기 위해 공정거래법상의 자회사 주식을 추가로 취득하거나 자회사 이외의 다른 회사를 공정거래법상 이 회사의 자회사로 편입 또는 공정거래법상 이 회사의 자회사에 해당되도록 할 필요가 있어 자회사 또는 다른 회사의 주주들로부터 당해 회사의 발행주식을 현물출자 받는 경우 회사는 이사회 결의로 당해 회사의 주식을 보유한 주주들에게 신주를 배정할 수 있다.</p> <p>⑥ 신주인수권의 포기 또는 상실에 따른 주식과 신주배정에서 발생한 단주의 처리방법은 이사회 결의로 정한다.</p>
결산일	매년 12월 31일
주주명부폐쇄기준일	이사회결의로 결정한 날
정기주주총회 시기	이사회결의로 결정한 날로부터 3개월 내
명의개서대리인	한국예탁결제원(051-519-1500): 부산광역시 남구 문현금융로 40(문현동)
주주에 대한 특전	없음
공고방법	홈페이지(www.simmtechholdings.co.kr)공고. 다만, 부득이한 경우 매일경제신문에 게재

주) 당사는 2020년 12월 29일 개정된 상법에 따라 그 내용을 반영하여 '정관 변경의 건'을 2021년 3월 26일 개최되는 제 34기 정기주주총회에서 승인받았으며, 이에 따라 이사회결의로 주주명부폐쇄시기를 결정하고 정기주주총회를 매년 3월내 개최하는 것이 아닌 다른 월에도 개최할수 있게 되었습니다.

바. 주주총회의사록 요약

주총일자	안건	결의 내용	비고
제36기 정기 주주총회 (2023.03.30)	제1호 의안 : 제36기(2022.01.01 ~ 2022.12.31) 재무제표(연결 및 별도) 승인의 건 제2호 의안 : 이사 선임의 건 제2-1호 의안 : 사내이사 후보 이 경 수 제3호 의안 : 이사 보수 한도 승인의 건 제4호 의안 : 감사 보수 한도 승인의 건	원안대로 가결 원안대로 가결 원안대로 가결 원안대로 가결	-
제35기 정기 주주총회 (2022.03.29)	제1호 의안 : 제35기(2021.01.01 ~ 2021.12.31) 재무제표(연결 및 별도) 승인의 건 제2호 의안 : 정관 변경의 건 제3호 의안 : 이사 선임의 건 제3-1호 의안 : 사외이사 후보 김 영 호 제4호 의안 : 감사 선임의 건 제4-1호 의안 : 감사 후보 남 승 언 제5호 의안 : 이사 보수 한도 승인의 건 제6호 의안 : 감사 보수 한도 승인의 건	원안대로 가결 원안대로 가결 원안대로 가결 원안대로 가결 원안대로 가결 원안대로 가결	-

<p>제34기 정기 주주총회 (2021.03.26)</p>	<p>제1호 의안 : 제34기(2020.01.01 ~ 2020.12.31) 재무제표(연결 및 별도) 승인의 건 제2호 의안 : 정관 변경의 건 제3호 의안 : 이사 선임의 건 제3-1호 의안 : 사내이사 후보 전 세 호 제3-2호 의안 : 사내이사 후보 박 광 준 제4호 의안 : 이사 보수 한도 승인의 건 제5호 의안 : 감사 보수 한도 승인의 건</p>	<p>원안대로 가결 원안대로 가결 원안대로 가결 원안대로 가결 원안대로 가결</p>	<p>-</p>
--	---	--	----------

VII. 주주에 관한 사항

1. 최대주주 및 특수관계인의 주식소유 현황

(기준일 : 2023년 12월 31일)

(단위 : 주, %)

성명	관계	주식의 종류	소유주식수 및 지분율				비고
			기 초		기 말		
			주식수	지분율	주식수	지분율	
전세호	본인	보통주	19,444,223	40.22	19,444,223	40.22	-
전혜연	친인척	보통주	3,681	0.01	3,681	0.01	-
김영구	계열회사 임원	보통주	1,313	0.00	1,313	0.00	-
김연호	계열회사 임원	보통주	30,131	0.06	30,131	0.06	-
김갑수	계열회사 임원	보통주	7,121	0.01	7,121	0.01	-
박인은	계열회사 임원	보통주	3,681	0.01	3,681	0.01	-
안성운	계열회사 임원	보통주	3,681	0.01	3,681	0.01	-
김영호	사외이사	보통주	1,000	0.00	1,000	0.00	-
LIGHTMAC	관계회사	보통주	7,686,566	15.90	7,686,566	15.90	-
계		보통주	27,181,397	56.22	27,181,397	56.22	-
		우선주	0	0.00	0	0.00	-

2. 최대주주의 주요경력 및 개요

최대주주 성명	당사직위	주요경력		
		기간	경력사항	겸임현황
전세호	회장	1987년 08월 ~ 2015년 07월	前 (주)심텍홀딩스(분할전 심텍) 설립 및 대표이사	(주)심텍 사내이사 SIMMTECH INTERNATIONAL PTE. LTD 사내이사
		2020년 06월 ~ 2023년 03월	前 (주)글로벌심텍 사내이사 現 (주)심텍 사내이사	
		2015년 07월 ~ 현재	現 (주)심텍홀딩스 사내이사	
		2021년 03월 ~ 현재	現 SIMMTECH INTERNATIONAL PTE. LTD 사내이사	
		2022년 06월 ~ 현재	現 SIMMTECH INTERNATIONAL PTE. LTD 사내이사	

3. 최대주주 변동현황

- 해당사항이 없습니다.

4. 주식의 분포

가. 주식 소유현황

(기준일 : 2023년 12월 31일)

(단위 : 주)

구분	주주명	소유주식수	지분율(%)	비고
5% 이상 주주	전세호	19,444,223	40.22	-

	LIGHTMAC PTE. LTD.	7,686,566	15.90	-
우리사주조합		-	-	-

나. 소액주주현황

(기준일 : 2023년 12월 31일)

(단위 : 주)

구 분	주 주			소 유 주 식			비 고
	소액 주주수	전체 주주수	비율 (%)	소액 주식수	총발행 주식수	비율 (%)	
소액주주	15,281	15,286	99.97	17,519,510	46,336,690	37.81	-

주) 상기 총발행주식수는 자기주식(2,013,455주)을 제외한 의결권 있는 발행주식 총수입니다.

5. 최근 6개월간의 주가 및 주식거래실적

(단위: 원, 주)

종 류		2023년 12월	2023년 11월	2023년 10월	2023년 9월	2023년 8월	2023년 7월
주 가	최고	3,980	3,000	2,865	2,925	3,090	3,360
	최저	2,880	2,460	2,395	2,685	2,770	2,895
	평균	3,596	2,623	2,678	2,805	2,874	3,101
거 래 량	최대(일)	10,936,708	16,950,490	186,601	832,753	194,368	1,672,432
	최저(일)	966,020	21,377	32,645	17,720	34,742	67,514
	월간	52,138,492	33,693,723	1,594,999	2,423,443	2,397,310	5,976,073

VIII. 임원 및 직원 등에 관한 사항

1. 임원 및 직원 등의 현황

가. 임원 현황

(기준일 : 2023년 12월 31일)

(단위 : 주)

성명	성별	출생년월	직위	등기임원 여부	상근 여부	담당 업무	주요경력	소유주식수		최대주주와의 관계	재직기간	임기 만료일
								의결권 있는 주식	의결권 없는 주식			
전세호	남	1956.05	이사회 의장	사내이사	상근	이사회 의장	고려대학교 졸업 (미)FDU 경영대학원 졸업 前 ㈜심텍 대표이사	19,444,223	-	본인	2년 7개월	2024.03.01
박광준	남	1962.01	대표이사	사내이사	상근	CEO	한양대학교 졸업 前 대우증권 기업금융부 부장 前 ㈜심텍 사외이사	-	-	발행회사 임원	7년 9개월	2024.03.01
이경수	남	1962.06	전무이사	사내이사	상근	재경기획 센터장	연세대학교 졸업 연세대학교 대학원 졸업	-	-	발행회사 임원	19년	2026.03.01
김영호	남	1956.08	사외이사	사외이사	상근	사외이사	前 IBM T.J. Watson 연구소, 연구원 前 한국과학기술연구원(KIST), 선임연구 원 前 Oxford 대학교, 초빙교수 前 U.C. Berkeley, 초빙교수 現 현재 한양대학교 신소재공학부, 교수	1,000	-	발행회사 임원	1년 9개월	2025.03.01
남승연	남	1952.12	감사	감사	상근	감사	명지대학교 졸업 연세대학교 졸업 前 한국산업은행 총책 본부장	-	-	발행회사 임원	14년 9개월	2025.03.29
박은경	여	1957.04	사장	미등기	상근	운영위원	고려대학교 졸업 前 ㈜시니어파트너즈 대표이사	-	-	발행회사 임원	12년 7개월	-

주1) 상기 임원 현황은 공시서식작성기준에 따라 업무집행지시자(미등기임원)을 포함하였습니다

나. 등기임원 선임 후보자 및 해임 대상자 현황

(기준일 : 2023년 12월 31일)

구분	성명	성별	출생년월	사외이사 후보자 해당여부	주요경력	선·해임 예정일	최대주주와의 관계
선임	박광준	남	1962.01	사내이사	한양대학교 졸업 前 대우증권 기업금융부 부 장 前 (주)심텍 사외이사 現 (주)심텍홀딩스 대표이 사	2024년 03월 29일	없음

선임	최시돈	남	1959.01	사내이사	경북대학교 대학원 졸업 前 삼성전자 전무/TP 센터 장 前 스테코(주) 대표이사 現 (주)삼택 대표이사	2024년 03월 29일	없음
----	-----	---	---------	------	---	---------------	----

주) 당사는 제 37기 정기주주총회(2024년 3월 29일) 이전에 사업보고서를 제출(2024년 3월 21일)함에 따라 주주총회소집공고(2024년 3월 14일)에 공고한 바와 같이 사내이사 선임 후보자 현황을 기재하였습니다. 향후 정기주주총회에서 변동사항이 발생한 경우 정정보고서를 통해 그 내용 및 사유 등을 반영할 예정입니다.

다. 직원 등 현황

(기준일 : 2023년 12월 31일)

(단위 : 천원)

직원										소속 외 근로자			비고
사업부문	성별	직원 수					평균 근속연수	연간급여 총액	1인평균 급여액	남	여	계	
		기간의 정함이 없는 근로자		기간제 근로자		합 계							
		전체	(단시간 근로자)	전체	(단시간 근로자)								
지주회사	남	17	-	-	-	17	11.03	1,359,308	79,959				-
지주회사	여	7	-	-	-	7	11.69	389,881	55,697	-	-	-	-
합 계		24	-	-	-	24	11.90	1,749,189	72,883				-

주) 상기 표는 기업공시서식 작성기준에 따라 미등기임원을 포함하여 작성하였습니다.

단, 금번 보고의 경우 미등기임원 총 1인 중 하기에 별도 기재한 미등기임원 1인의 보수총액을 제외한 기준이며,

동 미등기임원 포함시에는 여직원 합계 및 1인 평균 급여액은 각각 1,007백만원, 126백만원 입니다.

라. 미등기임원 보수 현황

(기준일 : 2023년 12월 31일)

(단위 : 천원)

구 분	인원수	연간급여 총액	1인평균 급여액	비고
미등기임원	1	617,129	617,129	-

2. 임원의 보수 등

<이사·감사 전체의 보수현황>

가. 주주총회 승인금액

(단위 : 천원)

구분	인원수	주주총회 승인금액	비고
등기이사	4	5,000,000	사외이사 1인 포함
감사	1	300,000	-

주) 사외이사 보수를 별도로 구분하여 승인하지 않고 등기이사 보수에 포함하여 승인되었습니다.

나. 보수지급금액

1) 이사·감사 전체

(단위 : 천원)

인원수	보수총액	1인당 평균보수액	비고
5	2,256,792	451,358	-

2) 유형별

(단위 : 천원)

구분	인원수	보수총액	1인당 평균보수액	비고
등기이사 (사외이사, 감사위원회 위원 제외)	3	2,097,192	699,064	-
사외이사 (감사위원회 위원 제외)	1	72,000	72,000	-
감사위원회 위원	-	-	-	-
감사	1	87,600	87,600	-

<보수지급금액 5억원 이상인 이사·감사의 개인별 보수현황>

(1) 개인별 보수지급금액

(단위 : 천원)

이름	직위	보수총액	보수총액에 포함되지 않는 보수
전세호	회장	1,200,000	-
박광준	대표이사	501,000	-

2. 산정기준 및 방법

(단위 : 천원)

이름	보수의 종류		총액	산정기준 및 방법
전세호	근로소득	급여	1,200,000	<ul style="list-style-type: none"> ● 보수총액 : 1,200,000천원의 내역 <li style="padding-left: 20px;">- 근로소득급여 1,200,000천원 (매월 급여로 구성) ● 보수산정기준 및 방법

				- 급여 : 주주총회결의로 정한 지급한도 범위에서 이사회보고후 집행
		상여	-	-
		주식매수선택권 행사이익	-	-
		기타 근로소득	-	-
		퇴직소득	-	-
		기타소득	-	-

(단위 : 천원)

이름	보수의 종류		총액	산정기준 및 방법
박광준	근로소득	급여	501,000	<ul style="list-style-type: none"> ● 보수총액 : 501,000천원의 내역 <ul style="list-style-type: none"> - 근로소득급여 501,000천원 (매월 급여로 구성) ● 보수산정기준 및 방법 <ul style="list-style-type: none"> - 급여 : 주주총회결의로 정한 지급한도 범위에서 이사회보고후 집행
		상여	-	-
		주식매수선택권 행사이익	-	-
		기타 근로소득	-	-
	퇴직소득	-	-	
	기타소득	-	-	

<보수지급금액 5억원 이상 중 상위 5명의 개인별 보수현황>

(1) 개인별 보수지급금액

(단위 : 천원)

이름	직위	보수총액	보수총액에 포함되지 않는 보수
전세호	회장	1,200,000	-
박광준	대표이사	501,000	-
박은경	운영위원	617,129	-

(2) 산정기준 및 방법

(단위 : 천원)

이름	보수의 종류		총액	산정기준 및 방법
전세호	근로소득	급여	1,200,000	<ul style="list-style-type: none"> ● 보수총액 : 1,200,000천원의 내역 <ul style="list-style-type: none"> - 근로소득급여 1,200,000천원 (매월 급여로 구성) ● 보수산정기준 및 방법 <ul style="list-style-type: none"> - 급여 : 주주총회결의로 정한 지급한도 범위에서 이사회보고후 집행

		상여	-	-
		주식매수선택권 행사이익	-	-
		기타 근로소득	-	-
	퇴직소득		-	-
	기타소득		-	-

(단위 : 천원)

이름	보수의 종류		총액	산정기준 및 방법
박광준	근로소득	급여	501,000	<ul style="list-style-type: none"> ● 보수총액 : 501,000천원의 내역 <ul style="list-style-type: none"> - 근로소득급여 501,000천원 (매월 급여로 구성) ● 보수산정기준 및 방법 <ul style="list-style-type: none"> - 급여 : 주주총회결의로 정한 지급한도 범위에서 이사회보고후 집행
		상여	-	-
		주식매수선택권 행사이익	-	-
		기타 근로소득	-	-
	퇴직소득		-	-
	기타소득		-	-

(단위 : 천원)

이름	보수의 종류		총액	산정기준 및 방법
박은경	근로소득	급여	617,129	<ul style="list-style-type: none"> ● 보수총액 : 617,129천원의 내역 <ul style="list-style-type: none"> - 근로소득급여 617,129천원 (매월 급여로 구성) ● 보수산정기준 및 방법 <ul style="list-style-type: none"> - 급여 : 임원보수지급 기준에 따라 직위, 리더십, 전문성, 회사 기여도 등을 종합적으로 반영한 연간 급여 총액을 매월 12분의 1씩 지급
		상여	-	-
		주식매수선택권 행사이익	-	-
		기타 근로소득	-	-
	퇴직소득		-	-
	기타소득		-	-

IX. 계열회사 등에 관한 사항

1. 계열회사현황

가. 기업집단 명칭 : '주식회사 심텍홀딩스'

당사는 기업집단 '주식회사 심텍홀딩스'의 최상위 지배기업입니다.

계열회사 현황(요약)

(기준일 : 2023년 12월 31일)

(단위 : 사)

기업집단의 명칭	계열회사의 수		
	상장	비상장	계
주식회사 심텍홀딩스	2	18	20

※상세 현황은 '상세표-2. 계열회사 현황(상세)' 참조

- 각 사업부문에 해당하는 계열회사 현황은 다음과 같습니다.

사업부문	계열 회사명	주요 생산 및 판매제품 유형
PCB 영업/제조/판매 등	- (주)심텍 - 신태전자(서안) 유한공사 - Simmtech Graphics Co., Ltd. - SUSTIO SDN. BHD.	Module PCB 및 Substrate PCB 등
PCB 해외 영업 등	- Simmtech Japan Inc. - Simmtech Niching (Suzhou) Co.,Ltd. - Simmtech America Inc. - Simmtech SE Asia PTE. Ltd. - Simmtech Taiwan Co., Ltd.	해외 Marketing 및 시장조사 등
PCB 제품검사 등	- T.E. TECH(M) SDN.BHD. - (주)에이아이테크 - (주)베스틱스	PCB 제품검사, 해외시장 조사, 물류서비스 등
투자업 (지주회사)	- (주)심텍홀딩스 - SIMMTECH INTERNATIONAL PTE. LTD. - SIMMTECH ASIA OPERATION PTE. LTD. - Simmtech Hong Kong Holdings Limited - STNC Hong Kong Holdings Limited - STJ Holdings Co., Ltd. - (주)글로벌심텍 - LIGHTMAC Pte. Ltd.	(해외)계열회사 지분보유 및 경영자문 등

나. 기업집단에 소속된 회사

상장구분	회사명	사업자등록번호	자본금	지분율	사업내용	소재지	결산월
상장사	(주)심텍홀딩스	315-81-01652	₩ 25,742,236,500	(주)심텍홀딩스 : 4.16%(자기주식)	지주회사	대한민국 청주	12월

(2개사)	㈜심텍	133-88-00123	₩ 17,079,214,000	㈜심텍홀딩스 : 33.05%(보통주) ㈜심텍 : 0.03%(자기주식)	PCB제조	대한민국 청주	12월
비상장사 (18개사)	㈜글로벌심텍	198-88-00867	₩ 8,619,034,000	㈜심텍 : 98.55% Niching industrial Corp. : 0.86% Simmtech Japan Inc. : 0.59%	지주회사	대한민국 청주	12월
	㈜에이아이테크	247-88-01983	₩ 900,000,000	㈜심텍 : 100%	PCB제품검사	대한민국 청주	12월
	㈜베스텍스	480-81-02412	₩ 300,000,000	㈜심텍 : 100%	물류서비스	대한민국 청주	12월
	Simmtech Hong Kong Holdings Limited.	해외소재(홍콩)	USD 40,800,000	㈜글로벌심텍: 100%	투자업(지주회사)	홍콩 Kowloon	12월
	신태전자(서안)유한공사	해외소재(중국)	USD 40,000,000	Simmtech Hong Kong Holdings Limited. : 100%	PCB제조	중국 Xian	12월
	STNC Hong Kong Holdings Limited.	해외소재(홍콩)	USD 1,000,000	Simmtech International Pte. Ltd. : 70.0% Niching industrial Corp. : 30.0%	투자업(지주회사)	홍콩 Kowloon	12월
	Simmtech Niching (Suzhou) Co.,Ltd.	해외소재(중국)	USD 1,000,000	STNC Hong Kong Holdings Limited : 100%	PCB영업	중국 Suzhou	12월
	STJ Holdings Co., Ltd.	해외소재(일본)	¥100,000,000	㈜글로벌심텍: 100%	투자업(지주회사)	일본 Nagano	12월
	Simmtech Graphics Co., Ltd.	해외소재(일본)	¥7,818,000,500	STJ Holdings Co., Ltd.: 99.26%	PCB제조 외	일본 Nagano	12월
	Simmtech Japan Inc.	해외소재(일본)	¥490,000,000	Simmtech International Pte. Ltd. : 100%	PCB영업	일본 Nagano	12월
	Simmtech America Inc.	해외소재(미국)	USD 3,297,699	Simmtech International Pte. Ltd. : 100%	PCB영업	미국 Sunnyvale	12월
	LIGHTMAC PTE. LTD.	해외소재(싱가폴)	USD 23,000,000	-	투자업	싱가포르 JALAN BESAR	12월
	Simmtech SE Asia PTE. Ltd.	해외소재(싱가폴)	SGD 200,000	Simmtech International Pte. Ltd. : 49%	시장조사, 컨설팅	싱가포르 JALAN BESAR	12월
	Simmtech International Pte. Ltd.	해외소재(싱가폴)	USD 31,287,409	㈜심텍홀딩스 : 84.02% LIGHTMAC PTE. LTD. : 15.98%	투자업(지주회사)	싱가포르 JALAN BESAR	12월
	Simmtech Asia Operation Pte. Ltd.	해외소재(싱가폴)	USD 80,000,000	Simmtech International Pte. Ltd. : 100%	투자업(지주회사)	싱가포르 JALAN BESAR	12월
	SUSTIO SDN. BHD.	해외소재 (말레이시아)	MYR 333,956,172	Simmtech Asia Operation Pte. Ltd. : 100%	PCB제조	말레이시아 Pinang	12월
	T.E. TECH(M) SDN.BHD.	해외소재 (말레이시아)	MYR 9,496,638	Simmtech International Pte. Ltd. : 100%	PCB제품검사	말레이시아 Rawang	12월
	Simmtech Taiwan Co., Ltd.	해외소재(대만)	TWD 5,000,000	Simmtech International Pte. Ltd. : 100%	무역업	대만 Hsinchu County	12월

주) 상기 표는 보고서작성기준일(2023.12.31) 현재 기준입니다.

다. 계열회사 계통도

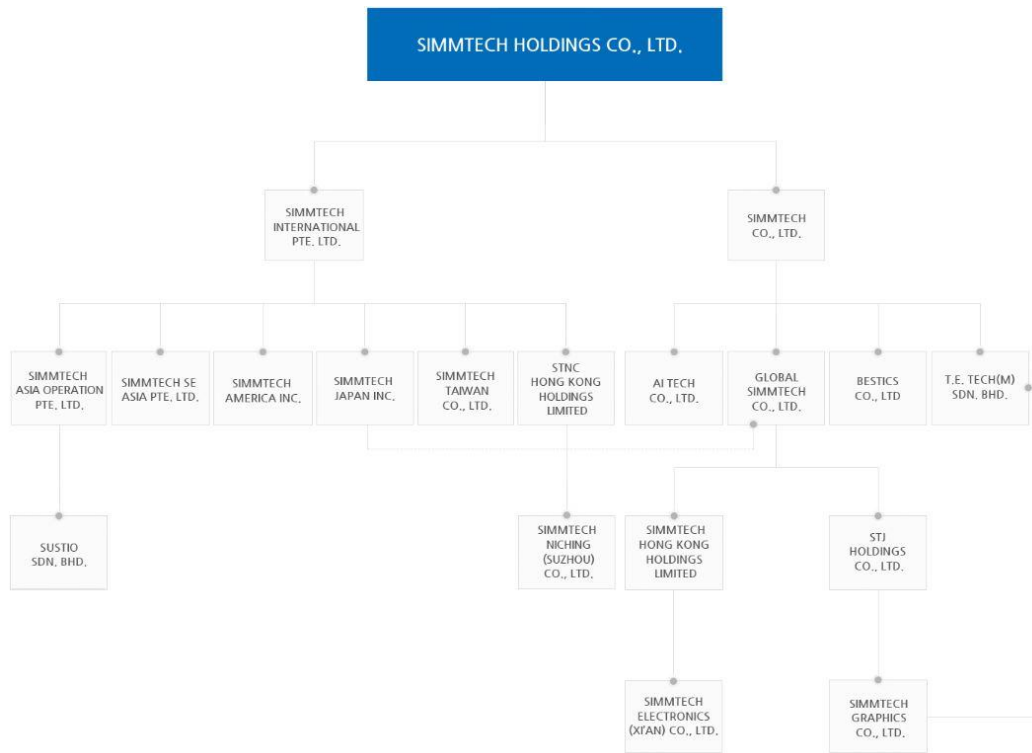

라. 계열회사간의 출자 현황

피투자회사 \ 투자회사	㈜심텍 홀딩스	㈜심텍	Simmtech Japan Inc.	㈜글로벌 심텍	Simmtech Hong Kong Holdings Limited	STNC Hong Kong Holdings Limited	STJ Holdings Co., Ltd.	Simmtech Graphics Co., Ltd.	Simmtech Inter- national Pte. Ltd.	Simmtech Asia Operation Pte. Ltd.	Lightmac Pte. Ltd.
㈜심텍홀딩스	4.16%	-	-	-	-	-	-	-	-	-	15.90%
㈜심텍	33.05%	0.03%	-	-	-	-	-	-	-	-	-
Simmtech International Pte. Ltd.	84.02%	-	-	-	-	-	-	-	-	-	15.98%
㈜글로벌심텍	-	98.55%	0.59%	-	-	-	-	-	-	-	-
㈜에이아이테크	-	100%	-	-	-	-	-	-	-	-	-
㈜베스텍스	-	100%	-	-	-	-	-	-	-	-	-
T.E. TECH(M) SDN.BHD	-	90.56%	-	-	-	-	9.33%	-	-	-	-
STJ Holdings Co., Ltd.	-	-	-	100%	-	-	-	-	-	-	-
Simmtech Hong Kong Holdings Limited.	-	-	-	100%	-	-	-	-	-	-	-
신태전자 (서안) 유한공사	-	-	-	-	100%	-	-	-	-	-	-
Simmtech Niching (Suzhou) Co.,Ltd.	-	-	-	-	-	100%	-	-	-	-	-
Simmtech Graphics Co., Ltd.	-	-	-	-	-	-	99.26%	-	-	-	-
Simmtech Japan Inc.	-	-	-	-	-	-	-	100%	-	-	-
Simmtech America Inc.	-	-	-	-	-	-	-	100%	-	-	-
STNC Hong Kong Holdings Limited.	-	-	-	-	-	-	-	70%	-	-	-
Simmtech SE Asia PTE Ltd.	-	-	-	-	-	-	-	49%	-	-	-
Simmtech Asia Operation Pte. Ltd.	-	-	-	-	-	-	-	100%	-	-	-
Simmtech Taiwan Co., Ltd.	-	-	-	-	-	-	-	100%	-	-	-
SUSTIO SDN. BHD.	-	-	-	-	-	-	-	-	-	100%	-

주) 상기 표는 보고서작성기준일(2023.12.31) 현재 기준입니다.

마. 계열회사 임원겸임 현황

성명	현소속	당사직위	겸직회사		
			회사명	직위	상근/비상근 여부
전세호	㈜심텍홀딩스	이사회위원장	㈜심텍	등기이사	상근
			SIMMTECH INTERNATIONAL PTE. LTD.	등기이사	비상근
박광준	㈜심텍홀딩스	대표이사	Simmtech Graphics Co., Ltd.	등기이사	비상근
이경수	㈜심텍홀딩스	등기임원	Simmtech Hong Kong Holdings Limited	등기이사	비상근
			신태전자(서안) 유한공사	감사	비상근
			SIMMTECH NICHING (SUZHOU) CO., LTD.	감사	비상근
			SIMMTECH JAPAN INCORPORATION	등기이사	비상근
			STJ Holdings Co., Ltd.	등기이사	비상근
			Simmtech Graphics Co., Ltd.	감사	비상근
남승연	㈜심텍홀딩스	감사	T.E. TECH (M) SDN. BHD.	등기이사	비상근
			㈜글로벌심텍	감사	비상근

바. 타법인출자 현황(요약)

(기준일 : 2023년 12월 31일)

(단위 : 천원)

출자 목적	출자회사수			총 출자금액			
	상장	비상장	계	기초 장부 가액	증가(감소)		기말 장부 가액
					취득 (처분)	평가 손익	
경영참여	1	3	4	117,079,792	381,130	-	93,313,958
일반투자	-	-	-	-	-	-	-
단순투자	-	-	-	-	-	-	-
계	1	3	4	117,079,792	381,130	-	93,313,958

주) 당기 중 SIMMTECH INTERNATIONAL PTE. LTD. 장부금액을 전액 손상인식하였습니다.

※상세 현황은 '상세표-3. 타법인출자 현황(상세)' 참조

X. 대주주 등과의 거래내용

1. 대주주 등에 대한 신용공여 등

- 해당사항이 없습니다.

2. 대주주와의 자산양수도 등

- 해당사항이 없습니다.

3. 대주주와의 영업거래

- 해당사항이 없습니다.

4. 대주주 이외의 이해관계자와의 거래

가. 특수관계자 현황

구 분	당기말	전기말
종속기업	(주)심택 Simmtech America Inc. Simmtech Japan Inc. STNC Hong Kong Holdings Limited SIMMTECH NICHING (SUZHOU) Co., LTD. Simmtech Hong Kong Holdings Limited 신태전자(서안) 유한공사 STJ Holdings Limited SIMMTECH GRAPHICS Co., LTD. 주1) T.E. TECH(M) SDN.BHD. 주2) (주)글로벌심택 SUSTIO SDN. BHD. 주3) 주식회사 에이아이테크 주4) Simmtech Taiwan Co., Ltd. 주5) SIMMTECH INTERNATIONAL PTE. LTD. 주6) SIMMTECH ASIA OPERATION PTE. LTD. 주7) (주)베스틱스 주8)	(주)심택 Simmtech America Inc. Simmtech Japan Inc. STNC Hong Kong Holdings Limited SIMMTECH NICHING (SUZHOU) Co., LTD. Simmtech Hong Kong Holdings Limited 신태전자(서안) 유한공사 STJ Holdings Limited SIMMTECH GRAPHICS Co., LTD. 주1) T.E. TECH(M) SDN.BHD. 주2) (주)글로벌심택 SUSTIO SDN. BHD. 주3) 주식회사 에이아이테크 주4) Simmtech Taiwan Co., Ltd. 주5) SIMMTECH INTERNATIONAL PTE. LTD. 주6) SIMMTECH ASIA OPERATION PTE. LTD. 주7) (주)베스틱스 주8)
관계기업	Niching Industrial Corp. SIMMTECH SE ASIA PTE. LTD.	Niching Industrial Corp. SIMMTECH SE ASIA PTE. LTD.
기타특수관계자	전세호 주9) LIGHTMAC PTE. LTD. 주10)	전세호 주9) -

주1) STJ Holdings Co., Ltd. 가 지분 99.26%를 보유하고 있습니다.

주2) 당사의 종속회사인 (주)심택이 지분 90.56%, SIMMTECH GRAPHICS Co., LTD.가 지분 9.33%를 보유하고 있습니다.

주3) SIMMTECH ASIA OPERATION PTE. LTD.가 지분 100%를 보유하고 있습니다.

주4) 종속기업인 (주)심택이 지분 100%를 보유하고 있습니다.

주5) 당기 중 출자지분 전체를 종속회사인 SIMMTECH INTERNATIONAL PTE. LTD.에 현물출자하고 이에 따라 SIMMTECH

INTERNATIONAL PTE. LTD.가 발행하는 신주를 취득하였습니다.

주6) SIMMTECH INTERNATIONAL PTE. LTD. 지분 84.02%를 보유하고 있습니다.

주7) SIMMTECH INTERNATIONAL PTE. LTD.가 지분 100%를 보유하고 있습니다.

주8) 당사의 종속회사인 (주)심택이 (주)베스텍스의 지분 100%를 보유하고 있습니다.

주9) 당사의 지분을 40.22%를 보유하고 있는 최대주주입니다.

주10) SIMMTECH INTERNATIONAL PTE. LTD.의 지분 16% 및 당사의 지분 15.9% 보유하고 있습니다.

나. 특수관계자와의 주요 거래내역

(단위: 천원)

특수관계자명	당기			
	수익거래		비용거래	
	매출	기타	수수료	기타
Niching Industrial Corp.	238,684	36,199	214	-
(주)심텍	7,936,803	-	153,707	1,462,561
SIMMTECH SE ASIA PTE. LTD.	-	131,663	-	-
SIMMTECH INTERNATIONAL PTE. LTD.	-	4,269,876	-	156
합 계	8,175,487	4,437,738	153,921	1,462,717

주) 별도 재무제표 기준입니다.

(단위: 천원)

특수관계자명	전기				
	수익거래			비용거래	
	매출	유형자산처분	기타	수수료	기타
신태전자 유한공사	2,247	-	-	-	-
Niching Industrial Corp.	141,015	-	26,698	-	-
(주)심텍	9,363,439	6,242,843	-	158,091	1,425,373
(주)글로벌심텍	2,000	-	-	-	-
SIMMTECH SE ASIA PTE. LTD.	-	-	130,584	-	-
SIMMTECH INTERNATIONAL PTE. LTD.	-	-	4,191,765	-	-
SIMMTECH GRAPHICS Co.,LTD	2,889	-	-	-	-
합 계	9,511,590	6,242,843	4,349,048	158,091	1,425,373

주) 별도 재무제표 기준입니다.

다. 특수관계자에 대한 채권·채무

(단위: 천원)

특수관계자명	당기말							
	채권				채무			
	매출채권	미수금	대여금	미수수익	미지급금	임대보증금	미지급비용	차입금
(주)심텍	192,072	155,998	-	-	50,955	200,000	2,260,112	32,000,000
SIMMTECH SE ASIA PTE. LTD.	-	-	2,578,800	308,043	-	-	-	-
SIMMTECH INTERNATIONAL PTE. LTD.	-	-	83,811,000	9,477,090	-	-	-	-
합 계	192,072	155,998	86,389,800	9,785,133	50,955	200,000	2,260,112	32,000,000

주) 별도 재무제표 기준입니다.

(단위: 천원)

특수관계자명	전기말							
	채권				채무			

	매출채권	미수금	대여금	미수수익	미지급금	임대보증금	미지급비용	차입금
(주)심텍	114,202	-	-	-	839,472	200,000	870,706	28,430,000
SIMMTECH SE ASIA PTE. LTD.	-	-	2,534,600	176,380	-	-	-	-
SIMMTECH INTERNATIONAL PTE. LTD.	-	-	82,374,500	4,576,706	-	-	-	-
합 계	114,202	-	84,909,100	4,753,086	839,472	200,000	870,706	28,430,000

주) 별도 재무제표 기준입니다.

라. 당사는 종속기업인 주식회사 심텍과 경영지원서비스 업무위탁계약에 따라 관련용역을 제공하고 수수료를 지급받고 있습니다.

XI. 그 밖에 투자자 보호를 위하여 필요한 사항

1. 공시내용 진행 및 변경사항

- 해당사항이 없습니다.

2. 우발부채 등에 관한 사항

[지주회사 사업 부문]

가. 중요한 소송사건

- 보고서 작성기준일 현재 진행중인 소송 중 중요한 소송사건은 없습니다.

나. 견질 또는 담보용 어음·수표현황

- 해당사항이 없습니다.

다. 채무보증 현황

- 제공한 지급보증

(단위: 천원, USD, JPY)

제공자	제공받은자	지급보증액	지급보증처
(주)심텍홀딩스	(주)심텍	6,000,000	하나은행 주1)
		USD 6,000,000	하나은행 주1)
(주)심텍홀딩스	SIMMTECH GRAPHICS Co., LTD. 주2)	JPY 489,351,000	미츠이 스미토모 은행
		JPY 232,191,000	하치주니 은행
		JPY 119,889,000	상공 조합 중앙 금고
		JPY 95,516,000	나가노 은행
		JPY 63,053,000	미즈호 은행
	SUSTIO SDN. BHD 주3)	USD 23,000,000	(주)심텍

주1) 상기 심텍에 제공한 지급보증은 인적분할에 따른 기존여신 연대보증이 포함되어 있습니다.

주2) 상기 Simmtech Graphics Co., Ltd.에 제공한 지급보증은 2024년 2월 29일 까지입니다.

주3) 당기 종속회사간 거래에서 SUSTIO SDN. BHD.가 (주)심텍에게 지급해야 할 채무에 대해 지급 보증을 진행하였고, 해당 보증기간은 2029년 12월 31일 까지 입니다.

라. 채무인수약정 현황

- 해당사항이 없습니다.

마. 그 밖의 우발채무 등

1) 연대책임

당사는 2015년 7월 1일을 기준으로 인쇄회로기판 생산 및 판매사업부문을 분할하였으며, 상법 제530조의9 제1항에 의거하여 분할신설회사인 (주)심텍과 함께 분할 전의 회사 채무에

대하여 연대하여 변제할 책임이 있습니다.

바. 자본으로 인정되는 채무증권의 발행
- 해당사항이 없습니다.

[PCB(인쇄회로기판)제조 사업 부문]

'㈜심텍'의 정기보고서 '지. 그 밖에 투자자 보호를 위하여 필요한 사항' 부분을 참조하시기 바랍니다.

3. 제재 등과 관련된 사항

[지주회사 사업 부문]

가. 제재현황
- 해당사항이 없습니다.

[PCB(인쇄회로기판)제조 사업 부문]

가. 제재현황
- 회사 및 임직원 제재현황

통보일자	처벌 또는 조치대상자	처벌 또는 조치내용	사유 및 근거 법령	조치에 대한 회사의 이행현황	재발방지 대책
2021-03-29	㈜심텍	경고(1차) 및 과태료 48만원 부과	【위반법규】 대기환경보전법 제 23조 제2항 변경신고 미이행 【처분법규】 대기환경보전법 제 84조(행정처분의 기준) 및 제94조(과태료) 【처분의 원인이 되는 사실】 방지시설(504호기, 여과집진시설 500㎡/분x1기) 변경(증설) 신고 미이행	504호기 인허가 변경신고 완료 과태료 납부 완료	변경사항 발생 후 즉시 인허가 변경신고 이행 완료
2021-03-29	㈜심텍	경고(1차) 및 과태료 48만원 부과	【위반법규】 대기환경보전법 제 23조 제2항 변경신고 미이행 【처분법규】 대기환경보전법 제 84조(행정처분의 기준) 및 제94조(과태료) 【처분의 원인이 되는 사실】 방지시설(A02호기, 여과집진시설 700㎡/분x1기) 변경(증설) 신고 미이행	A02호기 인허가 변경신고 완료 과태료 납부 완료	변경사항 발생 후 즉시 인허가 변경신고 이행 완료

2021-03-29	주심텍	과징금 6천만원 부과	【위반법규】 대기환경보전법 제31조 제1항 제1호 【처분법규】 대기환경보전법 제84조(행정처분의 기준) 및 제89조(벌칙) 【처분의 원인이 되는 사실】 배출시설 가동 시에 방지시설을 가동하지 아니한 행위 -방지시설(흡수에 의한 시설 500㎡/분x1기, 배출규번호 : 방504호)미가 등	총복도정 의견제출서 제출 완료 과징금 납부완료	5공장 대기방지시설 세정수 펌프 알람 편발 설치 완료 시내 모든 대기방지시설 모니터링 시스템 구축 완료
------------	-----	-------------	---	----------------------------------	--

나. 한국거래소 등으로 부터 받은 제재사항

- 해당사항이 없습니다.

다. 단기매매차익 미환수 현황

- 연결실체내 과거 3사업연도 및 현재 공시서류 작성기준일까지 단기매매차익 발생사실을 증권선물위원회(금융감독원장)로부터 통보받은 바 없습니다.

4. 작성기준일 이후 발생한 주요사항 등 기타사항

[지주회사 사업 부문]

- 해당사항이 없습니다.

[PCB(인쇄회로기판)제조 사업 부문]

가. 작성기준일 이후 발행한 주요사항

- 제 4회 무기명식 이권부 무보증 사모 전환사채 발행 (2024-03-12)

1. 사채의 종류	제 4회 무기명식 이권부 무보증 사모 전환사채	
2. 사채의 권면(전자등록)총액 (원)	100,000,000,000	
3. 사채의 이율	표면이자율 (%)	0
	만기이자율 (%)	연1.0%(3개월복리)
4. 전환가액 (원/주)	30,276	
5. 자금조달의 목적	System IC 향 제품 매출 확대를 위한 설비투자 (투자기간 : 2024년 ~ 2025년)	
6. 청약일/납입일	2024년 03월 12일	
7. 발행일	2024년 03월 12일	
8. 사채만기일	2029년 03월 12일	
9. 전환청구기간	2025년 03월 12일 ~ 2029년 02월 12일	

<p>10. 옵션에 관한 사항</p>	<p>[조기상환청구권(Put Option)에 관한 사항] 본 사채의 사채권자는 본 사채의 발행일로부터 2년이 되는 날인 2026년 03월 12일(해당일이 영업일이 아닌 경우 그 익영업일을 말함) 및 그 이후 매 3개월에 해당되는 날(이하 "조기상환지급일"이라 한다)에 본 사채의 전부 또는 일부에 대하여 만기 전 조기상환할 것을 청구할 수 있다. 이 경우 발행회사는 본 사채의 전자등록금액과 함께 전자등록금액에 대하여 조기상환지급일까지 조기상환수익을 연 1.0%(3개월 단위 복리계산)을 가산한 금액을 조기상환지급일에 지급하여야 한다. 단, 조기상환지급일이 영업일이 아닌 경우에는 그 다음 영업일에 상환하고 조기상환지급일 이후의 이자는 계산하지 아니한다.</p> <p>[매도청구권(Call Option)에 관한 사항] 발행회사와 인수인들은 주식회사 심텍홀딩스(이하 "매수인")를 매도청구권의 행사자로 지정한다. 매수인은 본 사채의 발행일로부터 1년이 되는 2025년 03월 12일부터 2026년 03월 12일까지 2025년 03월 12일을 포함하여 이때부터 매 3개월(총 5회)에 해당하는 날(이하 "매매대금지급기일")에 각 인수인(인수인 또는 인수인으로부터 사채를 전매 받아 보유하고 있는 자를 의미한다, 이하 동일)이 보유하고 있는 본 사채의 일부를 매수인에게 매도하여 줄 것을 청구할 수 있으며, 각 인수인은 이 청구에 따라 보유하고 있는 본 사채를 동등한 비율로 매수인에게 매도하여야 한다. 단, 매수인은 본 사채 발행가액의 33%를 초과하여 매도청구권을 행사할 수 없다.</p>
----------------------	--

- 제 5회 무기명식 이권부 무보증 사모 신주인수권부사채 발행 (2024-03-12)

1. 사채의 종류	제 5회 무기명식 이권부 무보증 사모 신주인수권부사채
2. 사채의 권면(전자등록)총액 (원)	20,000,000,000
3. 사채의 이율	표면이자율 (%) 0
	만기이자율 (%) 연 1.0%(3개월복리)
4. 행사가액 (원/주)	30,276
5. 자금조달의 목적	System IC 향 제품 매출 확대를 위한 설비투자 (투자기간 : 2024년 ~ 2025년)
6. 청약일/납입일	2024년 03월 12일
7. 발행일	2024년 03월 12일
8. 사채만기일	2029년 03월 12일
9. 전환청구기간	2025년 03월 12일 ~ 2029년 02월 12일

<p>10. 옵션에 관한 사항</p>	<p>[조기상환청구권(Put Option)에 관한 사항]</p> <p>본 사채의 사채권자는 본 사채의 발행일로부터 2년이 되는 날인 2026년 03월 12일(해당일이 영업일이 아닌 경우 그 익영업일을 말함) 및 그 이후 매 3개월에 해당되는 날(이하 "조기상환지급일"이라 한다)에 본 사채의 전부 또는 일부에 대하여 만기 전 조기상환할 것을 청구할 수 있다. 이 경우 발행회사는 본 사채의 전자등록금액과 함께 전자등록금액에 대하여 조기상환지급일까지 조기상환수익율 연 1.0%(3개월 단위 복리계산)을 가산한 금액을 조기상환지급일에 지급하여야 한다. 단, 조기상환지급일이 영업일이 아닌 경우에는 그 다음 영업일에 상환하고 조기상환지급일 이후의 이자는 계산하지 아니한다.</p> <p>[매도청구권(Call Option)에 관한 사항]</p> <p>발행회사와 인수인들은 주식회사 심택홀딩스(이하 "매수인")를 매도청구권의 행사자로 지정한다. 매수인은 본 사채의 발행일로부터 1년이 되는 2025년 03월 12일부터 2026년 03월 12일까지 2025년 03월 12일을 포함하여 이 때부터 매 3개월(총 5회)에 해당하는 날(이하 "매매대금 지급기일")에 각 인수인(인수인 또는 인수인으로 부터 사채를 전매 받아 보유하고 있는 자를 의미한다, 이하 동일)이 보유하고 있는 본 사채의 일부를 매수인에게 매도하여 줄 것을 청구할 수 있으며, 각 인수인은 이 청구에 따라 보유하고 있는 본 사채를 동등한 비율로 매수인에게 매도하여야 한다. 단, 매수인은 본 사채 발행가액의 33%를 초과하여 매도청구권을 행사할 수 없다.</p>
----------------------	---

나. 합병등의 사후정보

- 해당사항이 없습니다.

다. 녹색경영

[지주회사 사업 부문]

- 해당사항이 없습니다.

[PCB(인쇄회로기판)제조 사업 부문]

(주)심택은 「기후위기 대응을 위한 탄소중립·녹색성장 기본법」 제26조, 제27조 및 「온실가스 배출권의 할당 및 거래에 관한 법률」 제8조 및 동법 시행령 제9조에 따라 '배출권거래제 제3차 계획기간(2021년~2025년) 할당대상업체'에 해당되며, 세부내역은 아래와 같습니다.

(3) 온실가스 배출량 및 에너지 사용량

연 도	연간 온실가스 배출량(tCO ₂ -eq)	연간 에너지 사용량(TJ)
2022	101,502	2,040
2021	101,910	2,070
2020	91,863	1,835
2019	88,451	1,824
2018	87,964	1,815
2017	84,780	1,770

* 업체 지정기준 : 관리업체 중 최근 3년간 온실가스 배출량의 연평균 총량이 25,000 이산화탄소상당량톤(tCO₂ -eq) 이상인 사업장의 해당 업체 온실가스 배출권의 할당 및 거래에 관한 법률 제10조(목표관리제의 적용 배제)에 따라 청주 사업장 등 7개 사업장의 명세서를 작성하여 제출하였습니다.

XII. 상세표

1. 연결대상 종속회사 현황(상세)

☞ 본문 위치로 이동

(단위 : 백만원)

상호	설립일	주소	주요사업	최근사업연도말 자산총액	지배관계 근거	주요종속 회사 여부
㈜심텍	2015.07.01	충청북도 청주시 흥덕구 산단로 73	PCB 제조	1,086,167	실질지배력 보유	해당_주1)
㈜글로벌심텍	2018.02.21	충청북도 청주시 흥덕구 산단로 73	투자업 (지주회사)	194,595	의결권 과반수 소유 (K-IFRS 1110호)	해당_주1)
Simmtech Hong Kong Holdings Limited	2010.07.16	Units 04-05, 26/F, Railway Plaza, 39 Chatham Road South, Tsim Sha Tsui, Kowloon, Hong Kong	투자업 (지주회사)	52,579	상동	-
신태전자(서안) 유한공사	2010.08.10	Zone B, Guanzhong Comprehensive Bonded Zone, No. 28, Xinxu Avenue, Xi'an, Shaanxi, China	PCB 제조	167,542	상동	해당_주1)
STJ Holdings Co., Ltd.	2016.05.31	1-8-37 Tsukahara, Chino, Nagano Prefecture, Japan	투자업 (지주회사)	64,525	상동	-
Simmtech Graphics Co., Ltd.	1961.02.08	1-8-37 Tsukahara, Chino, Nagano Prefecture, Japan	PCB 제조	157,185	상동	해당_주1)
T.E. TECH(M) SDN.BHD.	1995.09.05	No. 40, Jalan BPR6, Taman Bukit Rawang Putra, Rawang, 48000, Rawang, Selangor, Malaysia	PCB 제품검사	4,305	상동	-
㈜에이아이테크	2021.02.16	충청북도 청주시 흥덕구 옥산면 과학산업4로 117	PCB 제품검사	3,804	상동	-
㈜베스텍스	2021.11.12	충청북도 청주시 흥덕구 산단로 87	물류서비스	1,384	상동	-
Simmtech Taiwan Co., Ltd	2021.06.03	2F-2, No. 20, Tai Yuen Street, Chupei City, Hsinchu County, Taiwan	무역업	287	상동	-
SIMMTECH INTERNATIONAL PTE. LTD.	2021.04.27	380 JALAN BESAR #16-120 ARC 380 SINGAPORE	투자업(지주회사)	197,427	상동	해당_주1)
Simmtech America Inc.	2016.02.19	1286 Kifer Rd Suite 103 Sunnyvale CA 94086-5326, USA	PCB 영업	3,129	상동	-
Simmtech Japan Inc.	2004.06.10	1-8-37 Tsukahara, Chino, Nagano Prefecture, Japan	PCB 영업	4,235	상동	-
STNC Hong Kong Holdings Limited	2012.03.22	Units 04-05, 26/F, Railway Plaza, 39 Chatham Road South, Tsim Sha Tsui, Kowloon, Hong Kong	투자업(지주회사)	1,404	상동	-
Simmtech Niching (Suzhou) Co., Ltd.	2012.06.05	1st Floor, Block C, No.5 Xinghan Street, Suzhou Industrial Park, Suzhou, China	PCB 영업	8,436	상동	-
SIMMTECH ASIA OPERATION PTE. LTD.	2021.04.28	380 JALAN BESAR #16-120 ARC 380 SINGAPORE	투자업(지주회사)	155,062	상동	해당_주1)
SUSTIO SDN.BHD.	2019.11.08	Menara Hap seng, 10th Floor, No.1&3, Jalan P. Ramliee, Wilayah Persekutuan, 50250 Kuala Lumpur, MALAYSIA	PCB 제조	65,703	상동	-

주1) 당사는 ㈜심텍의 의결권 있는 주식의 과반수를 소유하고 있지는 않지만 보고서류출일 현재 당사의 보통주 지분 33.05%를 제외한 대부분이 1% 미만의 소규모 주주들에 의하여 보유하고 있기 때문에 지분이 널리 분산되어 있다고 볼수 있습니다. 따라서, K-IFRS (한국채택국제회계기준) 제 1110호에 따라 당사는 ㈜심텍에 대하여 사실상 지배력을 보유하고 있는 것으로 판단하고 있습니다.

주2) 주요종속회사 여부 판단기준(별도기준)

- ① 최근사업연도말 자산총액이 지배회사 자산총액의 10% 이상인 종속회사
- ② 최근사업연도말 자산총액이 750억원 이상인 종속회사

주3) 상기 '최근사업연도말 자산총액'은 2023년도말 기준 각 종속회사의 별도(개별) 자산총액입니다.

2. 계열회사 현황(상세)

☞ 본문 위치로 이동

(기준일 : 2023년 12월 31일)

(단위 : 사)

상장여부	회사수	기업명	법인등록번호
상장	2	주심텍홀딩스	150111-0006185
		주심텍	150111-0205802
비상장	18	주글로벌심텍	150111-0248323
		Simmtech Hong Kong Holdings Limited.	1481663 (해외법인)
		신태전자(서안)유한공사	610100400007746 (해외법인)
		STJ Holdings Co., Ltd.	0100-01-176086 (해외법인)
		Simmtech Graphics Co., Ltd.	1000-01-018914 (해외법인)
		T.E. TECH(M) SDN.BHD.	199501028699 (해외법인)
		주에이아이테크	150111-0302856
		주베스틱스	150111-0318663
		Simmtech Taiwan Co., Ltd.	90496193 (해외법인)
		Simmtech International Pte. Ltd.	202114883G (해외법인)
		Simmtech America Inc.	C3877359 (해외법인)
		Simmtech Japan Inc.	0100-01-111831 (해외법인)
		STNC Hong Kong Holdings Limited.	1719391 (해외법인)
		Simmtech Niching(Suzhou) Co.,Ltd.	91320594596912624D (해외법인)
		Simmtech Asia Operation Pte. Ltd.	202115223Z (해외법인)
		SUSTIO SDN. BHD.	201901040472 (해외법인)
LIGHTMAC Pte. Ltd.	202123407M(해외법인)		
Simmtech SE Asia PTE. Ltd.	201715158N (해외법인)		

3. 타법인출자 현황(상세)

☞ 본문 위치로 이동

(기준일 : 2023년 12월 31일)

(단위 : 천원, 주, %)

법인명	상장여부	최초취득일자	출자목적	최초취득금액	기초잔액			증가(감소)			기말잔액			최근사업연도 재무현황	
					수량	지분율	장부가액	취득(처분)		평가손익	수량	지분율	장부가액	총자산	당기순손익
								수량	금액						
주심텍	상장	2015.09.01	경영참여	105,894,047	10,527,150	33.05	91,488,571	-	-	-	10,527,150	33.05	91,488,571	1,086,167,281	-101,405,084
Simmtech International Pte. Ltd.	비상장	2021.04.27	경영참여	114,350	26,122,484	83.93	23,947,273	164,925	22,332	-	26,287,409	84.02	-	197,427,210	6,014,927
Simmtech Taiwan co., Ltd.	비상장	2021.06.03	경영참여	199,691	500,000	100	199,691	-500,000	-199,691	-	-	-	-	287,389	27,492
NICHING INDUSTRIAL CORP.	비상장	2007.03.22	단순투자	905,240	1,738,408	4.44	1,444,257	177,775	381,130	-	1,916,183	4.34	1,825,387	-	-
합계					38,888,042	-	117,079,792	-157,303	203,771	-	38,730,742	-	93,313,958	-	-

주1) 상기 최근사업연도 재무현황은 2023년말 기준 재무현황입니다.

주2) 당기 중 SIMMTECH INTERNATIONAL PTE. LTD. 장부금액을 전액 손상인식하였습니다.

【 전문가의 확인 】

1. 전문가의 확인

- 해당사항이 없습니다.

2. 전문가와의 이해관계

- 해당사항이 없습니다.