

# 목 차

사업보고서 .....	1
【대표이사 등의 확인】 .....	2
I. 회사의 개요 .....	3
1. 회사의 개요 .....	3
2. 회사의 연혁 .....	5
3. 자본금 변동사항 .....	10
4. 주식의 총수 등 .....	10
5. 정관에 관한 사항 .....	14
II. 사업의 내용 .....	16
1. 사업의 개요 .....	16
2. 주요 제품 및 서비스 .....	19
3. 원재료 및 생산설비 .....	20
4. 매출 및 수주상황 .....	24
5. 위험관리 및 파생거래 .....	26
6. 주요계약 및 연구개발활동 .....	35
7. 기타 참고사항 .....	36
III. 재무에 관한 사항 .....	45
1. 요약재무정보 .....	45
2. 연결재무제표 .....	48
3. 연결재무제표 주식 .....	54
4. 재무제표 .....	138
5. 재무제표 주식 .....	144
6. 배당에 관한 사항 .....	189
7. 증권의 발행을 통한 자금조달에 관한 사항 .....	191
7-1. 증권의 발행을 통한 자금조달 실적 .....	191
7-2. 증권의 발행을 통해 조달된 자금의 사용실적 .....	194
8. 기타 재무에 관한 사항 .....	195
IV. 이사의 경영진단 및 분석의견 .....	203
V. 회계감사인의 감사의견 등 .....	216
1. 외부감사에 관한 사항 .....	216
2. 내부통제에 관한 사항 .....	217
VI. 이사회 등 회사의 기관에 관한 사항 .....	219
1. 이사회에 관한 사항 .....	219
2. 감사제도에 관한 사항 .....	223
3. 주주총회 등에 관한 사항 .....	225
VII. 주주에 관한 사항 .....	228
VIII. 임원 및 직원 등에 관한 사항 .....	229
1. 임원 및 직원 등의 현황 .....	229
2. 임원의 보수 등 .....	231
IX. 계열회사 등에 관한 사항 .....	234
X. 대주주 등과의 거래내용 .....	239
XI. 그 밖에 투자자 보호를 위하여 필요한 사항 .....	243
1. 공시내용 진행 및 변경사항 .....	243
2. 우발부채 등에 관한 사항 .....	243
3. 제재 등과 관련된 사항 .....	244

4. 작성기준일 이후 발생한 주요사항 등 기타사항 .....	245
XII. 상세표 .....	248
1. 연결대상 종속회사 현황(상세).....	248
2. 계열회사 현황(상세).....	249
3. 타법인출자 현황(상세) .....	249
【 전문가의 확인 】 .....	250
1. 전문가의 확인 .....	250
2. 전문가와의 이해관계 .....	250

# 사업보고서

(제 36 기)

사업연도 2022년 01월 01일 부터  
2022년 12월 31일 까지

금융위원회

한국거래소 귀중

2023년 3월 22일

제출대상법인 유형 :

주권상장법인

면제사유발생 :

해당사항 없음

회 사 명 :

주식회사 심텍홀딩스

대 표 이 사 :

박 광 준

본 점 소 재 지 :

충청북도 청주시 흥덕구 산단로 73

(전 화) 043-909-8000

(홈페이지) <http://www.simmtechholdings.co.kr>

작 성 책 임 자 :

(직 책) CFO (성 명) 이 경 수

(전 화) 043-269-9057

# 【 대표이사 등의 확인 】

## 확 인 서

우리는 당사의 대표이사 및 신고업무담당이사로서 이 공시서류의 기재내용에 대해 상당한 주의를 다하여 직접 확인·검토한 결과, 중요한 기재사항의 기재 또는 표시의 누락이나 허위의 기재 또는 표시가 없고, 이 공시서류에 표시된 기재 또는 표시사항을 이용하는 자의 중대한 오해를 유발하는 내용이 기재 또는 표시되지 아니하였음을 확인합니다.

또한, 당사는 『주식회사 등의 외부감사에 관한 법률』 제8조의 규정에 따라 내부회계관리 제도를 마련하여 운영하고 있음을 확인합니다.

2023. 03. 22

주식회사 심텍홀딩스

대 표 이 사 박 광 준

신고업무 담당이사 이 경 수



# I. 회사의 개요

## 1. 회사의 개요

### 가. 연결대상 종속회사 개황

연결대상 종속회사 현황(요약)

(단위 : 사)

구분	연결대상회사수				주요 종속회사수
	기초	증가	감소	기말	
상장	1	0	0	1	1
비상장	16	1	1	16	5
합계	17	1	1	17	6

상기 연결대상회사수는 계열회사 총 19개사 중, 당사 및 연결하지 않는 2개사를 제외하였습니다.

※상세 현황은 '상세표-1. 연결대상 종속회사 현황(상세)' 참조

### 가-1. 연결대상회사의 변동내용

구분	자회사	사유
신규 연결	주식회사 베스틱스	자회사의 지분취득에 따른 연결
	-	-
연결 제외	Nippon Via Co., Ltd	자회사와 흡수합병에 따른 제외
	-	-

### 나. 회사의 법적, 상업적 명칭

국문명칭	주식회사 심텍홀딩스
영문명칭	SIMMTECH HOLDINGS Co., Ltd.

### 다. 설립일자 및 존속기간

설립일자	1987년 08월 24일
존속기간	1987년 08월 24일 ~ 現在

### 라. 본사의 주소, 전화번호 및 홈페이지

주소	충청북도 청주시 흥덕구 산단로 73 (송정동)
전화번호	043-909-8000
홈페이지	<a href="http://www.simmtechholdings.co.kr">http://www.simmtechholdings.co.kr</a>

**마. 중소기업 해당여부**

당사는 보고서 작성기준일 현재 중소기업 기본법에 의한 중소기업에 해당되지 않습니다.

중소기업 해당 여부	미해당
벤처기업 해당 여부	미해당
중견기업 해당 여부	해당

**바. 주요 사업의 내용**

당사는 주식의 소유를 통하여 다른 회사의 사업내용을 지배하는 것을 주된 사업으로하는 지주회사로 별도의 사업을 영위하지 않는 순수지주회사입니다.

당사의 수입원은 자회사 등으로부터 받는 배당수익, 상표권 사용수익, 임대수익 등이 있습니다.

당사의 주요 자회사들이 영위하는 주요 사업 내용은 크게 4가지로 구분할 수 있으며 각 사업 내용을 영위하는 주요 자회사 현황은 다음과 같습니다.

사업부문	계열 회사명	주요 생산 및 판매제품 유형
PCB 영업/제조/판매 등	<ul style="list-style-type: none"> <li>- (주)심텍</li> <li>- 신태전자(서안) 유한공사</li> <li>- Simmtech Graphics Co., Ltd.</li> <li>- SUSTIO SDN. BHD.</li> </ul>	Module PCB 및 Substrate PCB 등
PCB 해외 영업 등	<ul style="list-style-type: none"> <li>- Simmtech Japan Inc.</li> <li>- Simmtech Niching (Suzhou) Co.,Ltd.</li> <li>- Simmtech America Inc.</li> <li>- Simmtech SE Asia PTE. Ltd.</li> <li>- Simmtech Taiwan Co., Ltd.</li> </ul>	해외 Marketing 및 시장조사 등
PCB 제품검사 등	<ul style="list-style-type: none"> <li>- T.E. TECH(M) SDN.BHD.</li> <li>- (주)에이아이테크</li> <li>- (주)베스틱스</li> </ul>	PCB 제품검사 및 물류서비스 등
투자업 (지주회사)	<ul style="list-style-type: none"> <li>- (주)심텍홀딩스</li> <li>- SIMMTECH INTERNATIONAL PTE. LTD.</li> <li>- SIMMTECH ASIA OPERATION PTE. LTD.</li> <li>- Simmtech Hong Kong Holdings Limited</li> <li>- STNC Hong Kong Holdings Limited</li> <li>- STJ Holdings Co., Ltd.</li> <li>- (주)글로벌심텍</li> <li>- LIGHTMAC Pte. Ltd.</li> </ul>	(해외)계열회사 지분보유 및 경영자문 등

주) 기타 자세한 사항은 'II. 사업의 내용'을 참조하시기 바랍니다.

**사. 신용평가에 관한 사항**

- 해당사항이 없습니다.

아. 회사의 주권상장(또는 등록·지정)여부 및 특례상장에 관한 사항

주권상장 (또는 등록·지정)여부	주권상장 (또는 등록·지정)일자	특례상장 등 여부	특례상장 등 적용법규
코스닥시장	2000년 01월 04일	-	-

## 2. 회사의 연혁

가. 회사의 연혁

연월	내용
----	----

2010.11.	제47회 무역의 날 '4억불 수출의 탑' 수상
2011.05.	한국거래소 주관 '2011년 코스닥시장 히든챔피언' 선정
2011.11.	제48회 무역의 날 5억불 수출의 탑 수상
2013.02.	삼성전자로부터 '2013 강소기업' 선정
2013.02.	한국거래소 주관 '공시우수법인' 수상
2013.06.	코스닥협회 주최 제6회 대한민국코스닥대상 '최우수일자리창출기업상' 수상
2013.07.	STATSchiPPAC사로부터 'Outstanding Site Award in Service and Supplier for 2012' 수상
2014.01.	TOSHIBA사로부터 'Best Partnership' 수상
2014.02.	SanDisk로부터 'Best in Class' Supplier 4년 연속 수상
2014.10.	2014년 SK Hynix 동반성장데이' 우수 협력사상 수상
2015.01.	삼성전자로부터 'Best Partner Award' 2년 연속 수상
2015.02.	회사분할 결정
2015.07.	상호 변경(㈜심텍-> ㈜심텍홀딩스)
2015.07.	인적분할(기준일: 2015.07.01)
2015.08.	(㈜심텍홀딩스 코스닥시장 변경상장(매개개시일 2015년 8월 7일)
2015.09.	(㈜심텍의 제3자배정 유상증자 참여(Simmtech Hong Kong Holdings Limited 현물출자)
2015.11.	일반공모 유상증자(㈜심텍 구주(舊株) 취득)
2016.01.	지주회사 전환(전환일: 2016.01.01)
2016.05.	STJ Holdings Co., Ltd. 설립(손자회사, 일본)
2017.11.	기명식 전환우선주 제3자배정 유상증자
2017.11.	(㈜심텍의 제3자배정 기명식 상환우선주 유상증자 참여
2019.05.	자사주 취득 완료(2,000,000주, 약43억 규모)
2019.05.	지주회사의 경영지배력 강화를 위한 (㈜심텍 주식 760,030주(약52억 규모) 취득
2019.11.	싱가폴 자회사인 Simmtech SE Asia PTE. Ltd.가 SUSTIO SDN. BHD. 설립
2020.05.	(㈜심텍의 주주배정후 실권주 일반공모 유상증자 참여
2020.09.	(㈜심텍의 2회차 제3자배정 비상장 상환우선주 참여
2021.01.	소규모 무증자 흡수합병(종속회사인 (주)시니어파트너즈, (주)성진사)
2021.04.	Simmtech international Pte. Ltd. 설립(싱가폴, 중간지주회사)
2021.06.	Simmtech Taiwan Co., Ltd. 설립(대만, 무역업)
2021.08.	8회차 기명식 전환우선주 제3자배정 유상증자
2021.09.	9회차 기명식 전환우선주 제3자배정 유상증자
2022.07.	Simmtech international Pte. Ltd.의 유상증자에 해외 영업자회사 보유지분을 현물출자 (현물출자한 해외 영업자회사 :Simmtech America Inc., Simmtech Japan Inc., STNC Hong Kong Holdings Limited, Simmtech SE Asia PTE. Ltd., Simmtech Taiwan Co., Ltd.)

## 나. 주요 자회사의 연혁

### 1) (주)심텍

연월	내용
----	----



2015.07.	(주)심텍홀딩스로부터 인적분할
2015.08.	(주)심텍 코스닥시장 재상장(매매개시일 2015년 8월 7일)
2015.09.	제3자배정 유상증자 (Simmtech Hong Kong Holdings Limited 종속회사 편입)
2016.03.	J-DEVICES社로부터 "Partner of the Year 2015" 수상
2016.03.	SanDisk社로부터 "Best in Class Supplier" 수상
2016.07.	STJ Holdings의 유상증자 참여
2016.10.	삼성전자社로부터 "환경안전혁신상" 수상
2016.12.	산업통상자원부 주관 세계일류상품(패턴매립형기관) 선정 및 생산기업 지정
2017.03.	J-DEVICES社로부터 "Partner of the Year 2016" 수상
2017.04.	Tongfu Microelectronics社로부터 "Best Quality Performance" 수상
2017.10.	제3자배정 상환우선주 발행(주)심텍홀딩스 대상)
2017.12.	STJ Holdings Co., Ltd. 지분 추가취득 (외부기관투자자의 지분을 취득) (STJ Holdings Co., Ltd. 및 Eastern Co., Ltd.가 (주)심텍의 종속회사로 편입됨, 지분율 95.05%)
2018.02.	(주)심텍글로벌 설립(설립자본금 투자)
2018.11.	(주)심텍글로벌을 대상으로 현물출자 완료(Simmtech Hong Kong Holdings Limited. 와 STJ Holdings 지분을 현물출자 하여 심텍글로벌의 지분을 추가 취득)
2018.12.	제 55회 무역의 날 6억불 수출의 탑 수상
2020.05.	주주배정후 실권주 일반공모 유상증자
2020.05.	T.E TECH(M) SDN, BHD 유상증자 참여(50.44% 지분 취득)
2020.09.	제3자배정 비상장 상환우선주 발행(주)심텍홀딩스 대상)
2020.12.	제57회 무역의날 7억불 수출의 탑 수상, 동탑산업훈장 수훈
2020.12.	제15회 전자 IT의날 동탑산업훈장 수훈
2020.12.	충북스마트공장 고도화 포럼, 중소벤처기업부 장관상 수상
2020.12.	삼성전자社(SESS)로부터 "품질우수협력사상" 수상
2021.04.	산업통상자원부 주관 "지역대표 중견기업 선정"
2021.02.	(주)에이아이테크 설립(PCB검사)
2022.03.	(주)베스틱스 지분 100% 인수(물류서비스)
2022.03.	대만 Powertech Technology社로부터 "Excellent Performance Award" 수상
2022.03.	삼성전자社로부터 "우수협력회사 최우수상" 수상
2022.07.	2022년 충청북도 고용우수기업 선정
2022.09.	한국IR협의회 주최 "2022 한국IR대상 우수상" 수상
2022.11.	2022년 삼성전자 DS부문 "안전경영대회 ESG 활동 부문 최우수" 수상
2022.12.	제59회 무역의날 10억불 수출의 탑 수상
2022.12.	고용노동부 주관 "2022년 일자리창출 유공 대통령 표창" 수상
2022.12.	중소벤처기업부 주관 "스마트공장 구축 성과 우수기업 충청북도지사 표창" 수상
2022.12.	(주)심텍 청주 본사 제 9공장 완공(대지: 3,835㎡, 건축면적 21,000㎡)

## 2) (주)글로벌심텍

일 자	내 용
2018.02.	회사 설립(발행주식수 180만주, 자본금 9억원)
2018.09.	자본금 감소 95% 감자(18.08.16일 임시주총결의) (자본금 45,000,000원, 발행주식수 90,000주로 감소)
2018.11.	자본금 증자(발행주식수 : 17,238,068주, 자본금 8,619,034,000원) (최대주주 (주)심텍 : 지분율 98.55%)
2020.02.	(주)심텍글로벌의 상호 변경(주)심텍글로벌 → (주)글로벌심텍)

### 3) 신태전자(서안) 유한공사

연월	내용
2010.08.	중국내 회사 설립(발행주식수 4천만주, 자본금 미화 4천만불)
2010.09.	최대주주변경(Simmtech Hong Kong Holdings Limited, 지분율 100%)
2011.06.	메모리 모듈 전용라인 완공 (15,000㎡/월)
2012.02.	Micron 품질인증 획득 및 제품 공급 개시
2012.10.	SK Hynix 품질인증 획득 및 제품 공급 개시
2012.12.	ISO 9001, ISO14001, TS16949, OHSAS 18001 시스템 인증 취득
2013.01.	SEC 품질 인증 획득 및 제품 공급 개시
2013.03.	Capacity 확장 (15,000㎡/월 -> 25,000㎡/월)
2013.07.	SESS (Suzhou Samsung) 품질 인증 획득 및 제품 공급 개시
2014.12.	SCS (Xi'an Samsung) 품질 인증 획득 및 제품 공급 개시
2015.12.	ISO 9001, ISO14001, OHSAS 18001 시스템 인증 재취득
2017.12.	Capacity 확장(25,000㎡/월-> 27,000㎡/월)
2020.08.	Capacity 확장(27,000㎡/월-> 32,000㎡/월)
2021.12.	ISO9001, ISO14001, ISO45001 인증 재취득
2022.05.	IATF16949 시스템 인증 취득
2022.07.	2022년도 SAMSUNG 준법경영 우수협력사상 수상

### 4) Simmtech Graphics Co., Ltd.

연월	내용
1961.02.	일본내 회사 설립
2003.12.	T.E.TECH(M)SDN.BHD.사 유상증자 참여(지분율 68.98%)
2017.12.	(주)심텍의 종속회사로 편입
2018.06.	MSAP 생산라인 증설
2020.01.	상호변경(Eastern Co., Ltd. → Simmtech Graphics Co., Ltd.)
2020.09.	T.E.TECH(M)SDN. BHD.사의 유상증자로 인한 지분율 변동(9.33% 보유)
2021.08.	제3자배정 유상증자(STJ Holdings가 유상증자 참여, 지분율 99.18%)
2022.01.	Nippon Via Co., Ltd.를 흡수합병

### 5) SUSTIO SDN.BHD.

연월	내용
2019.11.	말레이시아내 회사 설립
2021.08.-10.	제3자배정 유상증자(SIMMTECH ASIA OPERATION PTE. LTD.가 유상증자 참여 : 지분 100%)
2021.08.	말레이시아 현지(페낭) 생산공장 시설투자 시작
2022.05.	말레이시아 현지(페낭) 생산공장 완공

## 다. 회사의 본점 소재지 및 그 변경

연월	내용
1987.08.	청주시 흥덕구 송정동 70-5 - 회사 설립
2013.07.	충청북도 청주시 흥덕구 산단로 73 (송정동) - 도로명 주소 변경

## 라. 경영진의 중요한 변동

변동일자	주총종류	선임		임기만료 또는 해임
		신규	재선임	
2017.03.29	정기주총	-	사외이사 안경한 사내이사 이경수	사외이사 안경한(임기만료) 사내이사 이경수(임기만료)
2018.03.29	정기주총	-	사내이사 박광준	사내이사 박광준(임기만료)
2018.03.29	-	-	대표이사 박광준	-
2019.03.29	정기주총	-	사외이사 안경한 감 사 남승언	사외이사 안경한(임기만료) 감 사 남승언(임기만료)
2020.03.27	정기주총	-	사내이사 이경수	사내이사 이경수(임기만료)
2021.03.26	정기주총	-	사내이사 전세호 사내이사 박광준	- 사내이사 박광준(임기만료)
2021.03.26	-	-	대표이사 박광준	-
2022.03.29	정기주총	사외이사 김영호	감 사 남승언	사외이사 안경한(임기만료) 감 사 남승언(임기만료)

주) 상법 및 정관규정에 따라 대표이사는 이사회에서 선임하였습니다.

## 마. 최대주주의 변동

- 해당사항이 없습니다.

## 바. 상호의 변경

변경일	변경전	변경후
2020.01.01	Estern Co., Ltd.	Simmtech Graphics Co., Ltd
2020.02.10	(주)심텍글로벌	(주)글로벌심텍

주) 기업공시서식 작성기준에 따라 주요종속회사의 상호 변경 사항을 기재하였습니다.

## 사. 회사가 화의, 회사정리절차 그 밖에 이에 준하는 절차를 밟은 적이 있거나 현재 진행중인 경우 그 내용과 결과

- 해당사항이 없습니다.

## 아. 합병, 분할(합병), 포괄적 주식교환 · 이전, 중요한 영업의 양수 · 도 등

### 1) 심텍홀딩스의 소규모 흡수합병

당사는 사업 다각화 및 경영 효율성 제고를 위해 PCB제조/판매 이외 자회사와의 합병을 2020년 11월 4일 결의 하였습니다. 대상 자회사는 당사가 100% 지분을 소유한 (주)성진사와 (주)시니어파트너즈로 신주를 발행하지 않는 무증자 흡수합병(합병비율 1:0) 방식으로 진행하였으며, 공고 및 채권자 이의제출 등의 절차를 거쳐 2021년 1월 5일 합병을 완료하였습니다.

### 2) Simmtech Graphics Co., Ltd.의 흡수합병

주요 종속회사인 Simmtech Graphics Co., Ltd.는 PCB 제조 관련 일부 외주운영 공정의 내재화를 통한 경영효율성 향상을 위해 Nippon Via Co., Ltd.와의 합병을 2021년 11월 26일 결의 하였습니다. 각 종속회사의 합병비율은 Simmtech Graphics Co., Ltd. : Nippon Via Co., Ltd. = 1 : 867.4075016 이며, 공고 및 채권자 이의제출 등의 절차를 거쳐 2022년 1월 1일 합병을 완료하였습니다.

### 자. 회사의 업종 또는 주된 사업의 변화

- 최근 5년내 업종 또는 주된 사업의 변화가 없습니다.

## 3. 자본금 변동사항

-자본금 변동추이

(단위 : 원, 주)

종류	구분	36기 (2022년말)	35기 (2021년말)	34기 (2020년말)	33기 (2019년말)	32기 (2018년말)
보통주	발행주식총수	48,350,145	40,663,579	40,663,579	37,789,703	34,895,833
	액면금액	500	500	500	500	500
	자본금	24,175,072,500	20,331,789,500	20,331,789,500	18,894,851,500	17,447,916,500
우선주	발행주식총수	-	-	-	-	-
	액면금액	-	-	-	-	-
	자본금	-	-	-	-	-
기타	발행주식총수	3,134,328	10,820,894	-	2,012,311	4,106,775
	액면금액	500	500	-	500	500
	자본금	1,567,164,000	5,410,447,000	-	1,006,155,500	2,053,387,500
합계	자본금	25,742,236,500	25,742,236,500	20,331,789,500	19,901,007,000	19,501,304,000

주1) 상기 '종류'의 '우선주'는 상장 우선주를, '기타'에는 비상장 우선주를 기재하였습니다.

주2) 상기 32기, 33기의 '기타'에 기재된 내용은 2017년 발행한 7회차 무의결권부 비상장 전환우선주식(4,106,775주)에 대한 사항이며 33기부터 34기까지 전환청구가 전액 완료되어 공시제출일 현재 잔여 7회차 전환우선주는 없습니다.

주3) 상기 35기 '기타'에 기재된 내용은 2021.08.07 발행한 제 8회 무의결권부 비상장 전환우선주식(4,477,611주)과 2021.09.01 발행한 제 9회 무의결권부 비상장 전환우선주식(6,343,283주)을 합산한 주식수입니다

주4) 상기 36기 자본금 변동사항은 당사가 발행한 제 8회 전환우선주 일부와 제 9회 전환우선주 전부의 전환청구(전환비율 1:1)에 따라 보통주가 증가(7,686,566주)하고 우선주가 감소(7,686,566주)함에 따른 것입니다.

## 4. 주식의 총수 등

### 가. 주식의 총수 현황

(기준일 : 2022년 12월 31일 )

(단위 : 주)

구 분	주식의 종류			비고	
	보통주	우선주(비상장)	합계		
I. 발행할 주식의 총수	100,000,000	100,000,000	100,000,000	주1)	
II. 현재까지 발행한 주식의 총수	66,421,552	14,927,669	81,349,221	-	
III. 현재까지 감소한 주식의 총수	18,071,407	11,793,341	29,864,748	주2)	
	1. 감자	18,071,407	-	18,071,407	-
	2. 이익소각	-	-	-	-
	3. 상환주식의 상환	-	-	-	-
	4. 기타	-	11,793,341	11,793,341	주3)
IV. 발행주식의 총수 (II-III)	48,350,145	3,134,328	51,484,473	주4)	
V. 자기주식수	2,013,455	-	2,013,455	주5)	
VI. 유통주식수 (IV-V)	46,336,690	3,134,328	49,471,018	-	

주1) 당사 정관상 발행할 주식의 총수는 1억주이며, 한도 내에서 보통주와 종류주식(4종)을 발행할 수 있습니다.

주2) 2015년 7월 1일을 분할기일로 하여 지주회사 사업부문을 담당하는 존속법인인 (주)심텍홀딩스와 PCB(인쇄회로기판) 제조 사업부문을 담당하는 신설회사인 (주)심텍으로 인적분할 하였습니다. 인적분할로 인한 감자로 18,071,407주가 감소했고 이후 공개매수 유상증자로 인해 19,493,004주를 신주발행 하였습니다.

(관련공시 : ① 2015.08.04 변경상장(인적분할로인한 감자), ② 2015.11.18 추가상장)

주3) 당사가 발행한 '제 7회(4,106,775주), 제 8회(1,343,283주), 제 9회(6,343,283주) 기명식 무의결권부 전환우선주식'이

보통주로 전환 됨에 따라 11,793,341주의 우선주가 감소하였습니다.

주4) 보고서 작성기준일 현재 당사가 발행하여 유통되는 우선주는 '제 8회 기명식 무의결권부 전환우선주식' 3,134,328주입니다.

주5) 2015년 7월 1일 인적분할로 인한 감자(-9,718주)와 단수주 취득(+5,173주)으로 18,000주에서 13,455주로 변동된 바 있으며, 2019년 2월 26일부터 5월 16일까지 자기주식을 취득(200만주, 약 40억규모)함에 따라 보고서제출기준일

현재 자기주식은 2,013,455주입니다.

### 나. 자기주식 취득 및 처분 현황

(기준일 : 2022년 12월 31일 )

(단위 : 주)

취득방법	주식의 종류	기초수량	변동 수량			기말수량	비고	
			취득(+)	처분(-)	소각(-)			
배당 가능 이익 범위 이내 취득	장내 직접 취득	보통주	2,008,282	-	-	-	2,008,282	주1), 주2)
		-	-	-	-	-	-	-
	장외 직접 취득	-	-	-	-	-	-	-
		-	-	-	-	-	-	-
	공개매수	-	-	-	-	-	-	-
-		-	-	-	-	-	-	

	소계(a)	보통주	2,008,282	-	-	-	2,008,282	-
			-	-	-	-	-	-
신탁 계약에 의한 취득	수탁자 보유물량		-	-	-	-	-	-
			-	-	-	-	-	-
	현물보유물량		-	-	-	-	-	-
			-	-	-	-	-	-
	소계(b)		-	-	-	-	-	-
			-	-	-	-	-	-
기타 취득(c)		보통주	5,173	-	-	-	5,173	주3)
			-	-	-	-	-	-
총 계(a+b+c)		보통주	2,013,455	-	-	-	2,013,455	-
			-	-	-	-	-	-

주1) 당사는 주가안정 및 주주가치 제고를 위하여 2019년 02월 26일 보통주 발행주식총수 대비 5.71%의 자기주식취득결정(200만주, 약 40억규모)을 하고 2019년 5월 21일까지 자기주식 취득을 완료하였습니다.

주2) 기타취득 5,173주는 2015년 7월 인적분할에 따라 2015년 08월 21일 취득한 단수주 수량입니다.

주3) 공시서류작성기준일이 속하는 당해 사업연도 기준입니다.

## 다. 종류주식(명칭) 발행현황

### - 제8회 기명식 무의결권부 비상장 전환우선주

(기준일 : 2022년 12월 31일 )

(단위 : 원)

발행일자		2021.08.07		
주당 발행가액(액면가액)		2,680	500	
발행총액(발행주식수)		11,999,997,480	4,477,611	
현재 잔액(현재 주식수)		8,399,999,040	3,134,328	
주식의 내용	존속기간(우선주권리의 유효기간)		2031.08.06	
	이익배당에 관한 사항		액면금액 기준 1.0% (누적적, 참가적 조건)	
	잔여재산분배에 관한 사항		-	
	상환에 관한 사항	상환권자	없음	
		상환조건	-	
		상환방법	-	
		상환기간	-	
		주당 상환가액	-	
		1년 이내 상환 예정인 경우	-	
전환에 관한 사항	전환권자	주주		
	전환조건	전환가격: 발행가액과 동일		

	(전환비율 변동여부 포함)	전환비율: 1 대 1 (전환가격의 조정사항: 하단 기타 투자판단에 참고할 사항' 참조)
	발행이후 전환권 행사내역	Y
	전환청구기간	2022년 8월 7일 ~ 2031년 8월 5일
	전환으로 발행할 주식의 종류	기명식 보통주식
	전환으로 발행할 주식수	3,134,328
의결권에 관한 사항		없음
기타 투자 판단에 참고할 사항 (주주간 약정 및 재무약정 사항 등)		◇ 전환가액 조정(시가하락의 경우) ·전환가액 조정일 : 본 주식 발행후 매 3개월이 경과한 날 ·기산일 : 전환가액 조정일 전일 ·조정전환가액 (계약서 상) : MIN [기산일 가중산술평균주가, AVG(①1개월가중산술평균주가, ②1주일 가중산술평균주가, ③기산일 가중산술평균주가)] (단, 조정일 '직전 현재의 전환가액 보다 낮은경우'이면서, '발행당시 전환가액의 70%이상' 이어야 함)

- 제 9회 기명식 무의결권부 비상장 전환우선주(전환청구 완료, 잔여주식 없음)

(기준일 : 2022년 12월 31일 )

상기 전환우선주는 전 수량이 보통주로 전환청구 됨에 따라 2022년 9월 28일에 신주가 상장되어  
공시서류작성기준일 현재 잔여주식은 없습니다.

(단위 : 원)

발행일자		2021.09.01		
주당 발행가액(액면가액)		2,680	500	
발행총액(발행주식수)		16,999,998,440	6,343,283	
현재 잔액(현재 주식수)		0	0	
주식의 내용	존속기간(우선주권리의 유효기간)	-		
	이익배당에 관한 사항	액면금액 기준 1.0% (누적적, 참가적 조건)		
	잔여재산분배에 관한 사항	-		
	상환에 관한 사항	상환권자	없음	
		상환조건	-	
		상환방법	-	
		상환기간	-	
		주당 상환가액	-	
	전환에 관한 사항	1년 이내 상환 예정인 경우	-	
전환권자		주주		
전환조건		전환가격: 발행가액과 동일		

	(전환비율 변동여부 포함)	전환비율: 1 대 1 (전환가격의 조정사항: 하단 기타 투자판단에 참고할 사항' 참조)
	발행이후 전환권 행사내역	Y
	전환청구기간	2022년 9월 1일 ~ 2031년 8월 30일
	전환으로 발행할 주식의 종류	기명식 보통주식
	전환으로 발행할 주식수	-
의결권에 관한 사항		없음
기타 투자 판단에 참고할 사항 (주주간 약정 및 재무약정 사항 등)		◇ 전환가액 조정(시가하락의 경우) ·전환가액 조정일 : 본 주식 발행후 매 3개월이 경과한 날 ·기산일 : 전환가액 조정일 전일 ·조정전환가액 (계약서 상) : MIN [기산일 가중산술평균주가, AVG(①1개월가중산술평균주가, ②1주일 가중산술평균주가, ③기산일 가중산술평균주가)] (단, 조정일 '직전 현재의 전환가액 보다 낮은경우'이면서, '발행당시 전환가액의 70%이상' 이어야 함)

**【발행 이후 전환권 행사가 있을 경우】**

행사일자	전환한 종류주식 수(주)	전환된 보통주주식 수(주)
2022.09.14	7,686,566	7,686,566
-	-	-

주) 당사가 발행한 제 8회 전환우선주(1,343,283주) 및 제 9회 전환우선주(6,343,283주)의 전환권이

2022년 9월 14일에 행사(전환비율 1:1) 됨에 따라 7,686,566주의 보통주가 발행되었습니다.

**5. 정관에 관한 사항**

**가. 정관 이력**

당사가 2023년 3월 22일 제출한 사업보고서에 첨부된 정관은 2022년 3월 29일 제35기 정기주주총회에서 개정된 것이며, 현재 제36기 정기주주총회의 안건으로 정관 변경의 건은 상정되어 있지 않습니다.

**나. 정관 변경 이력**

정관변경일	해당주총명	주요변경사항	변경이유
-------	-------	--------	------



2022년 03월 29일	제35기 정기주주총회	이사회결의로 이사회내 위원회를 설치할 수 있으며, 전자증권법 시행령에 따라 전자등록기관에 소유자명세를 작성요청 할 수 있다.	전자증권법 시행령 및 상법 규정을 반영
2021년 03월 26일	제34기 정기주주총회	정기주주총회 개최시기의 유연성 확보 및 신주의 동등배당 명시, 배당기준일을 이사회결의로 정함 등	주총 개최시기 유연성 확보 및 표준정관 변경에 따른 변경

## II. 사업의 내용

당사는 주식의 소유를 통하여 다른 회사의 사업내용을 지배하는 것을 주된 사업으로하는 지주회사로 '기업공시서식 작성기준'에 따라 주요자회사의 내용을 포함하였으며, 각각 [지주회사 사업부문]과 [PCB(인쇄회로기판)제조 사업 부문]으로 나누어 기재하였습니다.

### 1. 사업의 개요

#### [지주회사 사업부문]

##### - 영업개황

당사는 다른 회사의 주식을 소유하고 그 회사를 지배하는 것을 목적으로 하는 지주회사로, 분할 전 회사인 舊. (주)심텍이 지주회사 체제로 전환을 위해 2015년 7월 1일 인적분할의 방식으로 지분투자, 그룹 브랜드 관리, 계열회사 경영자문, 임대사업 등 지주사업부문을 담당하는 (주)심텍홀딩스와 기존의 PCB제조 및 판매 사업을 영위하는 (주)심텍으로 분할하였으며 현재까지 사업을 영위해오고 있습니다.

당사는 지주회사로써 하위 계열회사들에 대한 지배력을 보유하고 있으며, 이에 따라 자회사 및 계열회사들이 속한 산업환경 및 영업실적에 직, 간접적으로 영향을 받습니다.

당사와 그 계열회사들이 제공하는 재화나 용역에 근거하여 영업부문을 구분하고 각 부문의 재무정보를 내부관리목적으로 활용하고 있으며, 이에 따라 당해 보고서의 사업부문은 다음과 같습니다.

사업부문	계열 회사명	주요 생산 및 판매제품 유형
PCB 영업/제조/판매 등	<ul style="list-style-type: none"> <li>- (주)심텍</li> <li>- 신태전자(서안) 유한공사</li> <li>- Simmtech Graphics Co., Ltd.</li> <li>- SUSTIO SDN. BHD.</li> </ul>	Module PCB 및 Substrate PCB 등
PCB 해외 영업 등	<ul style="list-style-type: none"> <li>- Simmtech Japan Inc.</li> <li>- Simmtech Niching (Suzhou) Co.,Ltd.</li> <li>- Simmtech America Inc.</li> <li>- Simmtech SE Asia PTE. Ltd.</li> <li>- Simmtech Taiwan Co., Ltd.</li> </ul>	해외 Marketing 및 시장조사 등
PCB 제품검사 등	<ul style="list-style-type: none"> <li>- T.E. TECH(M) SDN.BHD.</li> <li>- (주)에이아이테크</li> <li>- (주)베스틱스</li> </ul>	PCB 제품검사 및 물류서비스 등

투자업 (지주회사)	<ul style="list-style-type: none"> <li>- (주)심텍홀딩스</li> <li>- SIMMTECH INTERNATIONAL PTE. LTD.</li> <li>- SIMMTECH ASIA OPERATION PTE. LTD.</li> <li>- Simmtech Hong Kong Holdings Limited</li> <li>- STNC Hong Kong Holdings Limited</li> <li>- STJ Holdings Co., Ltd.</li> <li>- (주)글로벌심텍</li> <li>- LIGHTMAC Pte. Ltd.</li> </ul>	(해외)계열회사 지분보유 및 경영자문 등
---------------	---	---------------------------

**- 매출의 현황**

당사는 순수지주회사로써 배당 수익 및 상표권 수익, 임대 수익 등의 매출이 있으며, 그 외 대부분의 매출은 국내외 연결자회사의 매출에 연동되어 있습니다.

(단위 : 백만원, %)

사업부문	매출유형	품 목	2022년		2021년		2020년		2019년		2018년	
			매출액	비율	매출액	비율	매출액	비율	매출액	비율	매출액	비율
지주회사 사업	배당, 용역 임대	배당 수익	5,405	0.32	4,149	0.30	1,929	0.20	1,974	0.20	2,977	0.30
		상표권 수익	1,413	0.08	1,146	0.10	1,007	0.10	825	0.10	771	0.10
		임대 수익 외	2,694	0.16	4,288	0.30	3,679	0.30	5,618	0.60	5,179	0.50
PCB 제조 사업	제품 등	PCB제조 판매 및 임가공	1,722,860	100.73	1,372,598	100.50	1,207,947	100.50	1,008,534	100.80	1,019,106	101.20
소계			1,732,372	101.28	1,382,181	101.20	1,214,563	101.10	1,016,951	101.70	1,028,033	102.10
연결조정(내부거래 제거)			-21,955	-1.28	-16,053	-1.20	-12,853	-1.10	-16,612	-1.70	-20,936	-2.10
합계			1,710,417	100.00	1,366,129	100.00	1,201,710	100.00	1,000,340	100.00	1,007,097	100.00

**[PCB(인쇄회로기판)제조 사업 부문]**

**가. 영업개황 및 사업부문의 구분**

**1) 영업개황**

당사의 자회사인 (주)심텍은 2015년 7월 1일 당사로부터 인적분할 되어 신설되었으며 PCB(인쇄회로기판)제조 사업을 영위하고 있습니다. 또한, 2015년 8월 7일에 한국거래소 코스닥시장에 주권을 재상장하였습니다.

**2) 공시대상 사업부문의 구분**

당사의 자회사인 (주)심텍은 반도체 및 통신기기용 인쇄회로기판 및 판매(수출 포함)를 지배적 단일 사업으로 영위하는 업체로서 사업의 내용을 부문별로 구분하여 표시하지 않습니다.

**나. 시장점유율**

PCB 제품별로는 경쟁 관계에 있는 업체가 존재하나, 각 PCB제조사 마다 주력으로 하는 제품에 차이가 있어 100% 완벽하게 (주)심텍의 경쟁회사라고 볼 수 있는 회사는 없습니다.

또한, (주)심텍이 설립 이래 집중해 왔던 반도체용 PCB부문은 기술 장벽이 높은 산업이며, 지난 5년간 당사가 제조하는 모듈PCB와 서브스트레이트 기판 부문에서 신규 업체의 진입이 없었던 바, 향후 경쟁 구도의 변동 가능성은 굉장히 낮은 상황입니다.

연결실체내 (주)심텍과 국내 동종업종 주요 대표기업의 매출액은 하기와 같습니다.

(단위 : 억원)

구분	2021년	2020년	2019년	2018년	2017년	2016년
(주)심텍	11,685	10,308	8,482	7,986	7,685	7,634
대덕전자	9,937	6,144	10,606	5,907	5,121	4,909
코리아씨키트	6,471	5,630	4,649	4,703	5,204	4,731
TLB	1,781	1,841	1,491	-	-	-

주1) 동종 업체의 매출액은 각 사업연도별 공시된 외부감사인의 감사보고서 상 별도재무제표에서 인용하였습니다.

주2) 대덕전자의 2019년도 매출액은 대덕전자의 계열회사였던 대덕GDS와 2018년 12월 합병을 완료한 후 매출액입니다.

주3) 상기 TLB는 2020년 12월 14일 코스닥 시장에 신규상장되었습니다.

### 다. 시장의 특성

(주)심텍은 반도체 및 정보 통신기기용 PCB를 전문 생산하며, 주요 제품은 크게 메모리 모듈용 PCB와 반도체 패키지에 필수적인 FBGA, FC-CSP, BOC 등과 같은 Package Substrate로 구분됩니다.

(주)심텍이 생산하는 인쇄회로기판은 각종 전자제품에 소요되는 부품으로써 주문생산방식을 통해 세계 각국의 반도체 및 통신기기 제조업체 등에 공급됩니다.

2022년 기준으로 매출의 92.6%가 수출(로칼포함)되었으며, 전방산업인 반도체, 통신기기 및 PC의 출하량과 각종 전자기기의 기술변화가 수요의 변동요인으로 작용합니다.

### 라. 회사의 경쟁우위요소

반도체용 PCB 제조에 특화되어 있으며 가격, 품질, 기술 등의 측면에서 경쟁우위를 유지하고 있습니다. 또한, 2008년 12월에는 분할전 심텍의 주력생산제품인 메모리 모듈 PCB와 BOC가 지식경제부가 선정한 세계일류상품에 지정되었으며, 당사의 선도기술인 패턴 매립형 기판(ETS) 또한 2016년 세계일류상품에 지정된바 있습니다. 당사의 경쟁우위요소는 하기 3가지로 요약할 수 있습니다.

#### 1) 반도체용 PCB 전문 제조 기업

분할전 심텍은 1987년 설립 이래 30여년 동안 반도체용 PCB의 개발 및 양산에 매진해 해당 제품 관련하여 차별화된 양산 기술력을 보유하고 있으며, 당사는 인적분할을 통해 PCB 제조 판매 부문의 사업을 영위하고 있습니다.

#### 2) 제품 및 고객사 다변화를 통한 안정적 성장

(주)심텍의 제품은 PC, 서버, 스마트모바일, SSD향, 스마트 웨어러블 기기향 등으로 전방 시장이 다변화되어 있으며, 글로벌 Big5 메모리칩메이커(삼성전자, SK하이닉스, USA chipmaker 등) 및 Big5 패키징전문 기업(ASE, Amkor, JCET, PTI 등)을 고객사로 확보하여 안정적인 성장을 지속하고 있습니다.

#### 3) 전방시장의 높은 이해도와 기술 선도력

(주)심텍의 고객사는 글로벌 리딩 기업들로 구성되어 있으며, 각 고객사 내에서 First PCB Vendor(메인 공급업체) 및 전략적 파트너로서 고객사와 함께 선행 개발 및 양산을 진행하고 있습니다.

### 마. 신규 사업 등의 내용 및 전망

기존의 메모리모듈PCB 위주의 사업에서 SiP모듈, FC-CSP, 그래픽D램, MCP 등 향후 성장성이 높은 Package Substrate분야로의 고객확보 및 매출확대를 추진하고 있습니다. 심텍은 반도체용 PCB를 전문적으로 생산하는 기업으로서 별도의 신규 사업을 추진하거나 검토하고 있지 않습니다.

## 바. 조직도

PCB(인쇄회로기판)제조 사업 부문의 조직도는 '㈜심텍'의 정기보고서 "II. 사업의 내용" - "7. 기타 참고사항" 부분을 참조하시기 바랍니다.

## 2. 주요 제품 및 서비스

### 가. 주요 제품 등의 현황

보고기간말 현재, 연결실체(지배회사 및 주요 종속회사)의 매출구성은 '지주회사 사업 및 PCB 제조사업'이며, 각각의 비중은 다음과 같습니다.

(단위 : 천원, %)

사업부문	매출 유형	품 목	2022년		2021년		2020년	
			매출액	비율	매출액	비율	매출액	비율
지주회사 사업	배당, 용역, 임대	배당 수익	5,405	0.32	4,149	0.30	1,929	0.20
		상표권 수익	1,413	0.08	1,146	0.10	1,007	0.10
		임대수익 외	2,694	0.16	4,288	0.30	3,679	0.30
PCB 제조 사업	제품 등	PCB 제조/판매 및 임가공	1,722,860	100.73	1,372,598	100.50	1,207,947	100.50
소계			1,732,372	101.28	1,382,181	101.20	1,214,563	101.10
연결조정(내부거래 제거)			-21,955	-1.28	-16,053	-1.20	-12,853	-1.10
합계			1,710,417	100.00	1,366,129	100.00	1,201,710	100.00

주1) 연결조정은 연결실체내 내부거래금액입니다.

주2) 상기 매출액은 2022년 K-IFRS 연결기준 누적 매출액입니다.

### 나. 주요 제품 등의 가격 변동 추이 및 가격 변동 원인

#### [지주회사 사업부문]

지주회사로써 주요 매출은 자회사들에대한 브랜드로열티 수익, 경영자문 수익, 임대 수익, 배당 수익입니다. 브랜드로열티는 브랜드 사용료의 통상적인 범위(매출액에서 내부거래를 제외한 조정후 매출액의 0.1%)내에서 수취합니다. 또한 그룹 전반에 대한 결산, 인력관리, 세무 등을 지주회사가 수행함에 있어 소요되는 인건비를 각 자회사에 청구하여 정산하게 됩니다. 임대수익은 당사가 보유한 투자부동산을 계열사 등에게 임대하여 발생하고 있습니다.

당사의 자회사들은 주요 사업회사인 (주)심텍의 해외시장 영업 및 판매, 부동산 임대 등 (주)심텍에 대한 사업의존도가 높기 때문에 (주)심텍이 영위하는 인쇄회로기판 제조 및 판매업의 시장환경 및 영업실적에 직접적인 영향을 받게 됩니다.

#### [PCB(인쇄회로기판)제조 사업 부문]

(단위 : 원/m<sup>2</sup>)

품 목	2022년	2021년	2020년
인쇄회로기판	1,078,592	839,136	786,362

1) 산출기준(K-IFRS 연결기준)

: 2022년 주요 제품(누계)매출액 ÷ 2022년 주요 제품(누계)출고수량

2) 주요 가격변동원인

연결회사의 제조사업부문에서 생산하고 있는 반도체 및 통신기기용 인쇄회로기판의 가격은 제품별 구성비, 개별 제품의 Life Cycle 및 전방제품의 생산량 변화에 따라 영향을 받으며, 환율의 영향에 의해서도 가격 수준이 변동될 수 있습니다.

### 3. 원재료 및 생산설비

#### 3-1. 주요 원재료에 관한 사항

[지주회사 사업부문]

- 해당사항이 없습니다.

[PCB(인쇄회로기판)제조 사업 부문]

#### 가. 주요 원재료 등의 현황

(단위 : 백만원, %)

사업부문	매입유형	품 목	구체적용도	2022년		2021년		2020년		비고(주요 매입처)
				매입액	비율	매입액	비율	매입액	비율	
반도체용 인쇄회로기판	원재료	COPPER CLAD LAMINATE (동박적층판)	PCB 원판	129,753	24.4	127,950	25.0	97,998	20.9	Lg Chem, Ltd., Doosan Electronic (Gimcheon)
		PREPREG (절연성수지)		75,016	14.1	77,574	15.2	59,724	12.7	
		COPPER FOIL (동박)		24,895	4.7	22,266	4.4	18,314	3.9	Mitsui & Co. Ltd.
		POTASSIUM GOLD CYANIDE (청화금카리)		140,913	26.5	139,914	27.4	147,012	31.3	Heesung Catalysts Corp.
	기 타	COPPER ANODE 외	50,613	9.5	26,485	5.2	34,761	7.4	TAIYO INK PRODUCTS CO.,LTD	
	부재료	기 타	홀가공 BIT외	110,685	20.8	116,936	22.9	111,521	23.8	Atotech Korea Co., Ltd
합 계				531,875	100.0	511,123	100.0	469,329	100.0	-

주1) 상기 매입액은 K-IFRS 연결기준 주요 원부재료에 대한 2022년 연간 누계 매입액입니다.

주2) 주요 매입처와 연결회사는 계열관계, 합작관계, 주주관계, 제휴관계 등이 없는 상호간 독립적인 관계로 특수관계에 해당하지 않습니다.

#### 나. 주요 원재료 등의 가격변동추이

(단위 : 원/gram, 원/panel, 원/sheet)

품 목	2022년	2021년	2020년
POTASIMUM GOLD CYANIDE	44,437	42,023	44,068
COPPER CLAD LAMINATE	11,301	9,334	8,210
PREPREG	4,381	3,682	3,364
COPPER FOIL	2,238	1,884	1,730

1) 산출기준(K-IFRS 연결기준)

- 2022년 원재료 누계 매입금액 ÷ 2022년 원재료 누계 매입수량

2) 주요 가격변동원인

- 환율의 변화에 따른 가격변동(달러 및 엔화)
- 원재료의 수급상황에 따른 가격변동
- 심택의 고부가가치 제품 생산 비중 확대 등의 제품구조 변화

### 3-2. 생산 및 설비에 관한 사항

[지주회사 사업부문]

- 지주회사의 자산변동은 'PCB(인쇄회로기판)제조 사업부문'과 함께 통합하여 표기하였습니다.

[PCB(인쇄회로기판)제조사업부문]

가. 생산능력 및 생산능력의 산출근거

1) 생산능력(K-IFRS 연결기준)

(단위 : m<sup>2</sup>)

사업부문	품 목	사업소	2022년	2021년	2020년
HDI	Module외	-	720,000	720,000	708,000
SPS	Substrate 외	-	1,164,000	993,600	960,000
합 계			1,884,000	1,713,600	1,668,000

주) 상기 생산능력은 설비의 변동 및 생산수율에 따라 변동될 수 있습니다.

2) 생산능력의 산출근거

가) 산출방법 등

(1) 산출기준(K-IFRS 연결기준)

- HDI 월간 평균생산능력 : 60,000m<sup>2</sup>
- SPS 월간 평균생산능력 : 97,000m<sup>2</sup>

(2) 산출방법(K-IFRS 연결기준)

- HDI 생산능력 = 60,000m<sup>2</sup> × 12개월

- SPS 생산능력 = 97,000㎡ × 12개월

나) 평균가동시간

- 1일 평균 가동시간 : 21시간(1일 2교대)

## 나. 생산실적 및 가동률

### 1) 생산실적

(단위 : ㎡)

사업부문	품 목	사업소	2022년	2021년	2020년
HDI	Module 외	-	618,210	677,971	634,576
SPS	Substrate 외	-	976,382	971,528	883,334
합 계			1,594,592	1,649,499	1,517,911

### 2) 가동률

(단위 : ㎡, %)

사업소(사업부문)	가동가능생산량	실제가동생산량	평균가동률
공 장	1,728,900	1,594,592	92.2%

주1) 상기 가동가능생산량 및 실제가동생산량은 2022년 누적 생산량 기준이며 기재단위는 ㎡ 를 기준으로 산정하였음

주2) 평균가동율(%) = 2022년 누계 생산실적(㎡) / 2022년 누계 생산능력(㎡).

## 다. 생산설비의 현황 등

### 1) 생산설비 현황

[자산항목 : 토지]

(단위 : 천원)

사업소	소유형태	소재지	구분	기초장부가액	당기 증감		상각	기말 장부가액	비고
					증가	감소			
국내	소유	충북 청주외	-	34,133,873	9,660,776	-	-	43,794,649	-
일본	소유	일본 치노	-	9,824,998	-	1,207,215	-	8,617,783	-
합 계				43,958,871	9,660,776	1,207,215	-	52,412,432	-

[자산항목 : 건물]

(단위 : 천원)

사업소	소유형태	소재지	구분	기초장부가액	당기 증감		상각	기말 장부가액	비고
					증가	감소			
국내	소유	충북 청주외	-	55,528,660	58,131	-	1,960,836	53,625,955	-
일본	소유	일본 치노	-	19,155,687	4,507,522	-	3,735,834	19,927,374	-
중국	소유	중국 시안	-	22,942,170	469,026	-	702,340	22,708,856	-
미국	소유	미국 캘리포니아주	-	667,391	46,491	-	23,090	690,793	-
말레이시아	소유	말레이시아 페낭	-	-	104,954,171	-	1,535,665	103,418,505	-
합 계				98,293,908	110,035,341	-	7,957,765	200,371,483	-



[자산항목 : 구축물]

(단위 : 천원)

사업소	소유형태	소재지	구분	기초장부가액	당기 증감		상각	기말 장부가액	비고
					증가	감소			
국내	소유	충북 청주외	-	196,670	409,224	-	76,479	529,415	-
일본	소유	일본 치노	-	1,168,872	602,562	2,888	287,370	1,481,176	-
합 계				1,365,542	1,011,786	2,888	363,849	2,010,591	-

[자산항목 : 기계장치]

(단위 : 천원)

사업소	소유형태	소재지	구분	기초장부가액	당기 증감		상각	기말 장부가액	비고
					증가	감소			
국내	소유	충북 청주외	-	136,913,945	43,408,026	5,491,993	31,080,760	43,749,219	-
일본	소유	일본 치노	-	36,509,133	5,043,649	7,358	11,286,024	30,259,401	-
중국	소유	중국 시안	-	13,138,543	2,653,640	-	2,896,975	12,895,207	-
말레이시아	소유	말레이시아 라왕	-	2,882,782	386,827	-	466,410	2,803,199	-
말레이시아	소유	말레이시아 페낭	-	-	81,350,031	-	6,002,063	75,347,968	-
합 계				189,444,403	132,842,173	5,499,351	51,732,232	265,054,994	-

[자산항목 : 차량운반구]

(단위 : 천원)

사업소	소유형태	소재지	구분	기초장부가액	당기 증감		상각	기말 장부가액	비고
					증가	감소			
국내	소유	충북 청주외	-	115,772	111,004	10,151	64,074	152,551	-
중국	소유	중국 시안	-	27	163	-	190	-	-
중국	소유	중국 소주	-	26,117	18,134	6,911	9,504	27,836	-
일본	소유	일본 치노	-	-	738	738	-	-	-
말레이시아	소유	말레이시아 페낭	-	-	64,767	-	2,085	62,682	-
합 계				141,916	194,806	17,800	75,853	243,069	-

[자산항목 : 시설장치 등]

(단위 : 천원)

사업소	소유형태	소재지	구분	기초장부 가액	당기 증감		상각	기말 장부가액	비고
					증가	감소			
국내	소유	충북 청주외	-	97,628,544	8,172,391	223,083	19,716,095	85,861,757	-
일본	소유	일본 치노	-	38,794,084	3,409,361	264,202	5,261,409	36,677,834	-
중국	소유	중국 시안	-	38,006	-	528	8,610	28,868	-
중국	소유	중국 소주	-	22,519	10,282	-	7,676	25,125	-
미국	소유	미국 캘리포니아주	-	84,086	5,905	-	5,385	84,606	-
말레이시아	소유	말레이시아 페낭	-	8,270,011	7,863,597	8,483,157	527,469	7,122,982	-
합 계				144,837,250	19,461,536	8,970,970	25,526,644	129,801,172	-

주) 상기 시설장치 등에 임대자산 및 기타의 유형자산이 포함되어 있습니다.

[자산항목 : 건설중인자산]

(단위 : 천원)

사업소	소유형태	소재지	구분	기초장부가액	당기 증감		상각	기말 장부가액	비고
					증가	감소			
국내	소유	충북 청주외	-	21,916,631	115,056,224	34,064,383	-	102,908,472	-
일본	소유	일본 치노	-	5,106,908	1,576,292	750,468	-	5,932,732	-
중국	소유	중국 시안	-	140,381	4,548,382	4,081,873	-	606,890	-
중국	소유	중국 소주	-	-	-	1,174	1,174	-	-
말레이시아	소유	말레이시아 페낭	-	75,605,044	35,388,596	82,333,651	-	28,659,989	-
미국	소유	미국 캘리포니아주	-	-	-	-	-	-	-
합 계				102,768,964	156,570,668	121,231,549	-	138,108,083	-

## 2) 설비의 신설·매입 계획 등

### 가) 진행중인 투자

- 해당사항이 없습니다.

### 나) 향후 투자계획

- 해당사항이 없습니다.

## 4. 매출 및 수주상황

### 4-1. 매출에 관한 사항

#### 가. 매출실적

##### [지주회사 사업부문]

지주회사의 주 수입원은 자회사 등으로부터 받는 배당수익, 임대수익, 경영자문수수료, 상표권 사용수익으로 연결기준 매출 현황은 다음과 같습니다.

(단위 : 백만원, %)								
사업부문	매출 유형	품 목	2022년		2021년		2020년	
			매출액	비율	매출액	비율	매출액	비율
지주회사 사업	배당, 용역 임대	배당 수익	5,405	0.32	4,149	0.30	1,929	0.20
		상표권 수익	1,413	0.08	1,146	0.10	1,007	0.10
		임대수익 외	2,694	0.16	4,288	0.30	3,679	0.30
PCB 제조 사업	제품 등	PCB제조 판매 및 임가공	1,722,860	100.73	1,372,598	100.50	1,207,947	100.50
소계			1,732,372	101.28	1,382,181	101.20	1,214,563	101.10
연결조정(내부거래 제거)			-21,955	-1.28	-16,053	-1.20	-12,853	-1.10
합계			1,710,417	100.00	1,366,129	100.00	1,201,710	100.00

##### [PCB(인쇄회로기판)제조 사업 부문]

(단위 : 백만원)						
사업부문	매출유형	품 목	2022년	2021년	2020년	
인쇄회로기판	제품매출	Memory Module	수출	329,255	283,356	297,340
			내수	47,297	54,030	51,370
			합계	376,552	337,386	348,709

	Package Substrate	수출	1,243,094	895,795	733,575
		내수	77,806	132,652	119,090
		합계	1,320,900	1,028,447	852,666
	기타	합계	3,452	-9,288	-6,281
합계		수출	1,572,349	1,179,151	1,030,915
		내수	125,104	186,682	170,460
		기타	3,452	-9,288	-6,281
		합계	1,700,905	1,356,545	1,195,094

주1) 상기 매출실적의 수출금액은 로칼매출분이 포함된 금액입니다.

주2) 기타 및 합계 매출은 연결 조정 후 매출분입니다.

## 나. 판매경로 및 판매방법 등

### [지주회사 사업부문]

지주회사의 주 수입원은 자회사 등으로부터 받는 배당수익, 임대수익, 경영자문수수료, 상표권 사용수익으로 판매경로 및 판매방법에는 해당사항이 없습니다.

### [PCB(인쇄회로기판)제조 사업 부문]

#### 1) 판매조직

PCB(인쇄회로기판) 제조사업 부문의 판매 조직은 (주)심텍의 정기보고서 "II. 사업의 내용" - "7. 기타 참고사항" - "6) 조직도" 부분을 참조하시기 바랍니다.

#### 2) 판매경로

PCB(인쇄회로기판)제조 사업 부문의 판매경로는 크게 3가지의 방법으로 나눌 수 있으며, 각각의 판매경로는 아래와 같습니다.

(단위 : 백만원)

매출유형	품목	구분	판매경로	매출액	비중
제품매출	Module PCB, Package Substrate 등 전제품	수출	PO접수-납품-수금(외화입금)-네고	1,035,161	60.8
		로칼	Local LC접수-납품-인수증 접수-네고	537,188	31.6
		내수	PO접수-납품-세금계산서발행-수금(현금 및 어음)	125,104	7.4
		기타	기타	3,452	0.2
		합계			1,700,905

#### 3) 판매방법 및 조건

구분	내용
수출	직접 수출후 90일 이내에 외화입금
로칼	국내로칼 수출후 세금계산서 발행 이후 10일 이내 원화 또는 외화 결제
내수	거래처의 생산계획에 의거 거래처에 납품 후 평균 90일 이내 현금 또는 어음 결제

#### 4) 판매전략

반도체 및 정보 통신기기용 인쇄회로기판 전문 제조업체로 국내외 세계적인 반도체 제조업체에게 안정적으로 제품을 공급하고 있습니다. 또한, 제조경쟁력을 바탕으로 고객사와 전략적 파트너 관계를 유지하고 있습니다.

5) 주요 매출처

2022년 누적 매출액 기준 주요 고객사별 매출비중은 다음과 같습니다.

주요 고객사	매출비중	비고
S사	34%	-
H사	23%	-
M사	17%	-
기타	26%	-
합계	100%	-

주) 상기 고객사 및 매출비중은 주요 고객사를 기준으로 작성하였으며, 연결회사 및 고객사 영업기밀 보호를 위하여 실제 상호명을 기재하지 않았습니다.

## 4-2. 수주상황

[지주회사 사업부문]

"해당사항 없음."

[PCB(인쇄회로기판)제조 사업 부문]

(단위 : m<sup>2</sup>, 천USD)

품목	수주 일자	납기	수주총액		기납품액		수주잔고	
			수량	금액	수량	금액	수량	금액
인쇄회로기판	22.01 ~ 22.12	-	1,786,627	1,534,477	1,570,424	1,315,297	216,203	219,180
합 계			1,786,627	1,534,477	1,570,424	1,315,297	216,203	219,180

주1) 수주총액 = 2021년말 수주잔고 + 2022년 누계 수주 입니다.

주2) 기납품액 : 수주총액 중 2022년 누계 납품액 입니다.

## 5. 위험관리 및 파생거래

### 5-1. 시장위험과 위험관리

※ 5-1 시장위험과 위험관리는 기업공시서식작성기준 4-2-1(일반원칙)에 따라 사업분야를 통합하여 작성하였습니다.

가. 위험관리 정책

연결회사의 위험관리 정책은 연결회사가 직면한 위험을 식별 및 분석하고, 적절한 위험 한계

치 및 통제를 설정하고, 위험이 한계치를 넘지 않도록 하기 위해 수립되었습니다. 위험관리 정책과 시스템은 시장 상황과 연결회사의 활동의 변경을 반영하기 위해 정기적으로 검토되고 있습니다. 연결회사는 훈련 및 관리기준, 절차를 통해 모든 종업원들이 자신의 역할과 의무를 이해할 수 있는 엄격하고 구조적인 통제환경을 구축하는 것을 목표로 하고 있습니다.

## 나. 신용위험

신용위험이란 고객이나 거래상대방이 금융상품에 대한 계약상의 의무를 이행하지 않아 연결회사가 재무손실을 입을 위험을 의미합니다. 주로 거래처에 대한 매출채권과 투자자산에서 발생합니다.

### 1) 매출채권

대부분의 고객들이 연결회사와 다년간 거래해 오고 있으며, 손실은 자주 발생하지 않았습니다. 또한 연결회사의 신용위험에 대한 노출은 주로 각 거래처별 특성의 영향을받습니다. 연결회사는 대금 결제조건을 결정하기 이전에 신규 거래처에 대해 개별적으로 신용도를 검토하고 있으며, 대외 거래처의 신용도를 재평가하여 신용도를 재검토하고 있습니다. 연결회사는 매출채권과 투자자산에 대해 발생할 것으로 예상되는 손실에 대해 충당금을 설정하고 있습니다. 또한 연결회사는 신용위험을 관리하기 위하여 회수가 지연되는 금융자산에 대하여는 회수지연현황 및 회수대책이 보고되고 있으며 지연사유에 따라적절한 조치를 취하고 있습니다.

### 2) 투자자산

연결회사는 우량한 신용등급을 가진 곳에만 투자를 함으로서 신용위험에의 노출을 제한하고 있습니다.

### 3) 신용위험에 대한 노출

금융자산의 장부금액은 신용위험에 대한 최대노출정도를 나타냅니다.

#### - 신용위험에 대한 최대 노출정도

(단위: 천원)

구 분	당기말	전기말
현금및현금성자산	141,869,508	72,678,992
매출채권 및 기타채권(유동)	124,529,285	65,463,547
매출채권 및 기타채권(비유동)	3,164,710	2,516,796
기타금융자산(유동)	80,434,235	-
기타금융자산(비유동) 주1)	4,535,163	3,085,315
이행보증	-	80,000
합 계	354,532,902	143,824,650

주1)지분상품은 제외되어 있습니다.

#### - 대여금 및 수취채권에 대한 대손충당금의 기중 변동내역

(단위: 천원)

구분	당기		전기	
	유동	비유동	유동	비유동
기초금액	56,543	9,994,307	2,218,780	9,994,307
대손상각비(환입)	23,707	13,923	170,699	-
회수 및 제각	-20,955	-9,994,307	-2,332,611	-
외화환산효과	-2,334	-	-326	-
보고기간말 금액	56,961	13,923	56,543	9,994,307

#### 다. 유동성위험

연결실체는 중장기 경영계획 및 단기 경영전략을 통해 현금흐름을 모니터링하고 있으며, 일반적인 예상 운영비용을 충당할 수 있는 현금을 보유하고 있습니다. 여기에는 합리적으로 예상할 수 없는 극단적인 상황으로 인한 잠재적인 효과는 포함되지 않았습니다.

연결회사는 유동성위험을 관리하기 위하여 단기 및 중장기 자금관리계획을 수립하고 현금유출예산과 실제 현금유출액을 분석, 검토하여 금융부채와 금융자산의 만기구조를 대응시키고 있습니다. 연결실체의 경영진은 영업활동현금흐름과 금융자산의 현금유입으로 금융부채를 상환가능하다고 판단하고 있습니다.

#### 라. 시장위험

시장위험이란 시장가격의 변동으로 인하여 금융상품의 공정가치나 미래현금흐름이 변동할 위험을 의미합니다. 시장가격 관리의 목적은 수익은 최적화하는 반면 수용가능한 한계 이내로 시장위험 노출을 관리 및 통제하는 것입니다.

##### 1) 환위험

연결회사의 외환관리는 환율변동으로 인한 위험 최소화 및 안정적인 현금흐름 확보를 원칙으로 하며, 투기적 거래는 금지하고 있습니다. 원화 및 달러화의 적정보유 등을 통하여 환리스크를 관리하고 있으며, 분기별로 환 리스크 관리에 관한 현황을 이사회에 보고하고 있습니다.

##### 2) 이자율위험

연결회사는 차입금의 이자율 변동 위험을 회피하기 위하여 필요시 차입금에 대해 이자율스왑을 이용하고 있습니다.

#### 마. 자본관리

연결회사의 자본관리는 건전한 자본구조를 유지하며, 주주이익의 극대화를 목적으로하고 있습니다. 연결회사는 최적 자본구조 달성을 위해 부채비율과 순차입금비율 등의 재무비율을 자본관리지표로 사용하고 있습니다. 부채비율은 부채총계를 자본총계로 나누어 산출하고 있으며, 순차입금비율은 순차입금을 자본총계로 나누어 산출하고 있습니다.

(단위: 천원, %)

구분	당기말	전기말
부채비율:		
부채총계	783,354,666	514,099,843
자본총계	633,029,079	463,598,881

부채비율	123.75%	110.89%
순차입금비율:		
현금및현금성자산	141,882,334	72,695,045
차입금	164,438,501	101,262,862
전환사채	29,207,730	44,939,897
파생상품부채	22,863,897	34,870,262
순차입금	74,627,794	108,377,975
순차입금비율	11.79%	23.38%

## 바. 공정가치

- 금융상품 종류별 장부금액 및 공정가치

(단위: 천원)

구 분	당기말		전기말	
	장부금액	공정가치	장부금액	공정가치
상각후원가로 인식된 자산				
현금및현금성자산	141,882,334	주1)	72,695,045	주1)
매출채권 및 기타채권	102,363,974	주1)	54,534,186	주1)
기타금융자산	75,110,163	주1)	3,085,315	주1)
당기손익 공정가치 금융자산				
기타금융자산	9,859,235	9,859,235	-	-
기타포괄손익 공정가치 금융자산				
매출채권 및 기타채권	25,330,021	주1)	18,352,547	주1)
기타금융자산	178,149	178,149	144,440	144,440
상각후원가로 인식된 부채				
매입채무 및 기타채무(*2)	322,682,943	주1)	197,808,678	주1)
차입금	164,438,501	주1)	101,262,862	주1)
전환사채	29,207,730	주1)	44,939,897	주1)
기타금융부채	370,000	주1)	210,000	주1)
당기손익인식 금융부채				
파생상품부채	22,863,897	22,863,897	34,870,262	34,870,262

주1) 장부금액이 공정가치의 합리적인 근사치인 금액은 공정가치 공시에서 제외하였습니다.

주2) 금융상품에 해당하지 않는 종업원 관련 부채는 제외하였습니다.

- 공정가치 측정의 투입변수 특징에 따른 공정가치 서열체계는 다음과 같습니다.

구 분	투입변수의 특징
수준 1	측정일에 동일한 자산이나 부채에 대해 접근할 수 있는 활성시장의 (조정하지 않은)공시가격
수준 2	수준 1의 공시가격 외에 자산이나 부채에 대해 직접적으로나 간접적으로 관측할 수 있는 투입변수
수준 3	자산이나 부채에 대한 관측할 수 없는 투입변수

- 공정가치로 측정되는 금융상품의 공정가치 서열체계 구분은 다음과 같습니다.

(단위: 천원)

당기말	수준 1	수준 2	수준 3	합계
기타포괄손익-공정가치 측정 금융자산				
기타포괄손익-공정가치 측정 금융자산(기타금융상품)	156,989	-	9,880,396	10,037,384
당기손익-공정가치 측정 금융부채				
파생상품부채	-	-	22,863,897	22,863,897

(단위: 천원)

전기말	수준 1	수준 2	수준 3	합계
기타포괄손익-공정가치 측정 금융부채				
기타포괄손익-공정가치 측정 금융자산(기타금융상품)	121,465	-	22,974	144,440
당기손익-공정가치 측정 금융부채				
파생상품부채	-	-	34,870,262	34,870,262

각 공정가치 서열체계의 수준 간 이동 내역은 없습니다.

#### 사. 금융자산과 금융부채의 상계

연결회사는 실행가능한 일괄상계약정 또는 이와 유사한 약정의 적용을 받는 인식된 금융자산 및 금융부채가 없습니다.

## 5-2. 파생상품 및 풋백옵션 등 거래현황

### [지주회사 사업부문]

당사는 공시서류작성기준일 현재 보유 또는 의무를 부담하고 있는 파생상품이 없으며, 기타 타법인 주식 또는 출자증권 등의 취득과 관련하여 체결한 풋옵션(Put Option), 콜옵션(Call Option), 풋백옵션(Put Back Option)등 계약사항이 없습니다.

### [PCB(인쇄회로기판)제조 사업부문]

#### 가. 파생상품 현황

##### (1) 전환사채의 증감내역

(단위: 천원)

구분	당기초	신규발행	상각	평가손익	상환	당기말
전환사채발행금액	76,000,000	-	-	-	-30,000,000	46,000,000
전환권조정	-31,060,103	-	4,247,346	-	10,020,487	-16,792,270
전환사채 장부금액	44,939,897	-	4,247,346	-	-19,979,513	29,207,730
전환권대가 (부채)	26,893,234	-	-	7,046,351	-11,075,688	22,863,897



(단위: 천원)

구분	전기초	신규발행	상각	평가손익	대체	상환	전기말
전환사채발행금액	30,000,000	76,000,000	-	-	-	-30,000,000	76,000,000
전환권조정	-6,933,619	-33,795,012	2,902,257	-	-	6,766,270	-31,060,103
전환사채 장부금액	23,066,381	42,204,988	2,902,257	-	-	-23,233,730	44,939,897
전환권대가 (부채)	-	27,078,156	-	-184,922	-	-	26,893,234
전환권대가 (자본)	10,396,117	-	-	-	-4,180,396	-6,215,721	-

(\*) 전환사채 콜/풋옵션에 대한 기타자본에는 1회차 전환사채 상환시 발생한 4,180,396천원이 포함되어 있습니다.

## (2) 전환사채 발행 내역

(단위: 천원)

차입처	회차	종류	권면금액	사채납입일	사채만기일	사채발행가	표면금리 및 만기보장수익률 (YTM)
하나은행 및 중소기업은행	3회차	무기명식 이권부 무보증 사모 전환사채	46,000,000	2021.08.06	2026.08.06	사채권면총액 100%	3.50%

## (3) 전환조건 내역

(단위: 원, 주)

회차	전환비율	전환가액(원)	전환에 따라 발행할 주식수	전환청구 시작일	전환청구 종료일
3회차	권면금액/전환가격 = 전환주식수 전부 또는 일부 전환권 행사가능	9,882	4,654,928	2022.08.06	2026.07.01

\* 상기 전환권에 대한 자세한 사항은 하기 전환사채의 주요 발행조건 중 전환권에 관한 사항을 참고 하시기 바랍니다.

## (4) 전환사채의 주요 발행조건

구분	내용
종류	제 3 회 무기명식 이권부 무보증 사모 전환사채
표면금리	연 3.50%
만기보장수익률(YMT)	연 3.50%
전환가격	9,882원 전환비율 100%
전환청구기간	2022년 8월 6일 ~ 2026년 7월 1일 (발행 후 1년 되는 날 부터 만기일 1개월전까지)
상환방법	만기일시상환

이자지급방법과 기한	<p>발행일로부터 만기일 전일까지 계산하고 발행일로부터 만기일까지 매 3개월 단위 이자지급기일마다 본 사채의 권면금액에 본 사채 표면금리를 적용하여 산출한 연간 이자금액의 1/4를 후급한다(원단위 미만절사). 다만, 이자지급기일이 은행영업일이 아닌 경우에는 그 직후 영업일에 이자를 지급하되 이자지급기일 이후의 이자는 계산하지 아니한다.</p> <p>이자지급기일은 다음과 같다</p> <p>2021년 11월6일, 2022년 2월6일, 2022년 5월6일, 2022년 8월6일, 2022년 11월6일, 2023년 2월6일, 2023년 5월6일, 2023년 8월6일,</p> <p>2023년 11월6일, 2024년 2월6일, 2024년 5월6일, 2024년 8월6일, 2024년 11월6일, 2025년 2월6일, 2025년 5월6일, 2025년 8월6일,</p> <p>2025년 11월6일, 2026년 2월6일, 2026년 5월6일, 2026년 8월6일</p> <p>표면금리를 적용하여 산출한 연간 이자금액의 1/4를 후급한다(원단위 미만절사).</p> <p>다만, 이자지급기일이 은행영업일이 아닌 경우에는 그 직후 영업일에 이자를 지급하되 이자지급기일 이후의 이자는 계산하지 아니한다.</p> <p>이자지급기일은 다음과 같다.</p> <p>2021년 5월1일, 2021년 8월1일, 2021년 11월1일, 2022년 2월1일, 2022년 5월1일, 2022년 8월1일, 2022년 11월1일, 2023년 2월1일,</p> <p>2023년 5월1일, 2023년 8월1일, 2023년 11월1일, 2024년 2월1일, 2024년 5월1일, 2024년 8월1일, 2024년 11월1일, 2025년 2월1일,</p> <p>2025년 5월1일, 2025년 8월1일, 2025년 11월1일, 2026년 2월1일</p>
연체이자	연 6.9%
주요발행조건	<p>전환권에 관한 사항</p> <p>가. 전환청구에 따라 발행할 주식의 종류: 발행회사의 기명식 보통주식</p> <p>나. 전환비율: 전환청구된 사채권의 권면금액 합계액을 아래의 전환가격으로 나눈 주식수의 100%를 전환주식수로 하고, 1주 미만의 단수주는 인정하지 아니한다. 전환사채권자는 보유한 전환사채의 전부 또는 일부에 대하여 전환권을 행사할 수 있다.</p> <p>다. 전환가격: 금 구전팔백팔십이원(W9,882)(발행회사 보통주식 액면가 금 오백원(W500) 기준)</p> <p>라. 전환청구기간: 본 사채 발행일로부터 1년이 되는 날부터 본 사채 만기일 1개월 전까지(전환청구기간의 말일이 영업일이 아닌 경우 그 이후 최초 도래하는 영업일까지로 한다.)</p> <p>마. 전환주식수</p> <p>(1) 각 사채권의 권면금액(2 이상의 사채권으로 행사를 청구하는 경우, 그 권면금액의 합산금액, 그 권면금액 중 일부에 대하여 행사를 청구하는 경우에는 그 청구금액을 의미한다)에 전환비율을 곱한 금액을 전환가격으로 나눈 주식수를 전환주식수로 한다.</p> <p>다만, 1주 미만의 단수는 당해 단주에 해당하는 금액을 행사주권 교부시 발행회사가 사채권자에게 현금으로 지급하여야 한다.</p> <p>(2) 발행조건에 따라 전환가격이 조정될 경우 전환주식수는 조정된 전환가격에 의해 산정되고, 이 경우 조정된 전환가격에 의해 발행되는 주식의 액면가 합계액은 본건 사채의 발행가액인 금 사백육십억원(W46,000,000,000)을 초과할 수 없다.</p> <p>바. 전환가격의 조정</p> <p>(1) 본 사채권을 소유한 자가 전환청구를 하기 전에 발행회사가 상기 전환가격을 하회하는 발행가액으로 유상증자, 무상증자, 주식배당 및 준비금의 자본전입 등을 함으로써 주식을 발행하거나 또는 기준가를 하회하는 전환가격 또는 행사가액으로 전환사채 또는 신주인수권부사채를 발행하는 경우에는 아래와 같이 전환가격을 조정한다. 유상증자와 무상증자를 병행하여 실시하는 경우, 유상증자의 1주당 발행가액이 기준가를 상회하는 때에는 유상증자에 의하여 발행된 신주에 대하여 전환가격을 조정하지 아니하고, 무상증자에 의하여 발행된 신주에 대하여만 전환가격조정을 적용하기로 한다. 본목에 따른 전환가격의 조정일은 유상증자, 주식배당, 준비금의 자본전입 등으로 인하여 신주발행일 또는 전환사채 및 신주인수권부사채의 발행일로 한다.</p> <p>조정후 전환가격 = 조정 전 전환가격 * <math>\frac{A+(B \cdot C/D)}{A+B}</math></p> <p>A: 기발행주식수</p>

	<p>B: 신발행주식수</p> <p>C: 1주당 발행가격</p> <p>D: 기준가</p> <p>(2) 합병, 자본의 감소, 주식분할 및 병합 등에 의하여 전환가격의 조정이 필요한 경우에는 당해 사유 발생 직전에 전환권이 행사되어</p> <p>전액 주식으로 전환되었더라면 전환사채권자가 가질수 있었던 주식수에 따른 가치에 상응하도록 전환가격을 조정한다.</p> <p>(3) 감자 및 주식 병합 등 주식가치 상승사유가 발생하는 경우 감자 및 주식 병합 등으로 인한 조정비율만큼 상향하여 반영하는 조건으로 전환가격을 조정한다. 단, 감자 및 주식병합 등을 위한 주주총회 결의일 전일을 기산일로 하여 "증권의발행 및 공시</p> <p>등에 관한 규정 " 제 5-22조 제 1항 본문의 규정 또는 이에 준하는 기준에 의하여 산정한 가액이 액면가액 미만이면서 기산일 전에</p> <p>전환가격을 액면가액으로 이미 조정된 경우에는 조정후 전환가격은 산정가액을 기준으로 감자 및 주식 병합 등으로 인한 조정비율</p> <p>만큼 상향 조정한 가액 이상으로 조정한다.</p> <p>(4) 발행회사가 상장되는 경우, 상장시 공모가격의 70%에 해당하는 가격과 공모 직전 전환가격중 낮은 가격으로 전환가격을 조정한다.</p> <p>(5) 위 각 항목에 따른 전환가격 조정은 그 사유 발생시 반복적, 중복적으로 적용된다.</p> <p>(6) 위 각 항목에 전환비에 의하여 조정된 전환가격이 주식의 액면가 이하일 경우에는 액면가를 전환가격으로 하며, 각 전환사채의</p> <p>전환으로 인하여 발행할 주식의 발행가액의 합계액은 각 전환사채의 발행가액을 초과할수 없다.</p> <p>(7) 본호에 의한 조정 후 전환가격 중 원단위 미만은 절상한다.</p> <p>(8) 전환가격이 조정될 경우에는 발행회사는 인수회사에게 서면 통보한다.</p>
--	--

## 나. 파생상품부채

### (1) 파생상품부채의 증감내역

(단위: 천원)

구분	당기	전기
	유동	유동
기초 순장부금액	34,870,262	5,061,398
전환사채 발행	-	33,335,012
전환사채 상환	-13,801,371	-4,740,000
거래손익	-	-321,398
평가손익	1,795,006	1,535,250
보고기간말 금액	22,863,897	34,870,262

(2) 연결회사가 인식한 파생상품은 전액 전기 중 발행한 전환사채와 관련된 전환권과 관련 풋옵션과 콜옵션입니다.

## 다. 콜옵션/풋옵션 설정계약

### 1) 양수도 내역

구분	발행자	풋옵션권자/콜옵션설정자	콜옵션권자/풋옵션설정자
3회차 전환사채	(주)글로벌심텍	하나은행 및 중소기업은행	(주)심텍,(주)글로벌심텍

## 2) 콜옵션권자의 매도청구권 (Call option) 및 풋옵션권자의 매수청구권 (Put option)

구분	콜옵션권자의 매도청구권 (Call option)	풋옵션권자의 매수청구권 (Put option)
3회차 전환사채	<p>한도 : CB인수가액 30% (138억)</p> <p>행사일 : 2021년 9월 6일 부터 2024년 8월 6일 (발행일로 부터 1개월 되는 날 부터 36개월 되는 날 까지)</p> <p>양수도대금 : 콜대상 전환사채 권면금액+연 5.0% 조기상환수익률 (YTC)</p>	<p>한도 : 전부 또는 일부(다회 가능)</p> <p>행사일 : 2023년 8월 6일 부터 2026년 8월 6일 (발행일로 부터 24개월 되는 날 부터 만기일 까지)</p> <p>양수도대금 : 풋대상 전환사채 권면금액+ 연 3.5% 조기상환수익률 (YTP)</p>

## 3) 주요 약정사항

구분	3회차 전환사채
동의 및 사전협의사항	<p>1) 발행회사는 발행회사와 관련하여 다음 각호의 어느 하나에 해당하는 사항이 발생하는 경우 사채권자의 사전 서면동의를 받아야 한다.</p> <ul style="list-style-type: none"> <li>① 정관의 변경 등 법률 또는 정관상 주주총회 특별결의 사항</li> <li>② 유.무상증자, 주식연계증권의 발행, 주식매수선택권의 부여 및 기타 사채권자의 의결권 비율 변동을 초래하는 일체의 행위.</li> <li>③ 감자, 주식소각, 주식의 병합 및 분할, 회사의 합병 및 분할 등 발행주식수의 변경을 초래하거나 초래할 수 있는 행위</li> <li>④ 주요 영업의 양도, 주요 영업의 양수, 경영임대차, 위탁경영, 해산 및 청산, 기타 회사조직의 주요한 변경</li> <li>⑤ 발행회사 자기자본의 10% 이상에 해당하는 자산의 구매, 매각, 대체, 처분, 신규자금차입 또는 비경상적 채무의 부담, 제3자에 대한 담보제공, 자금대여, 보증 또는 투자, 소송의 제기 또는 취하</li> <li>⑥ 자회사 또는 합작회사의 신설, 기존 사업과 무관한 신규사업 진출</li> <li>⑦ 영위하고 있는 사업의 전부 또는 일부의 중단등 경영에 중대한 영향을 미치는 사항</li> <li>⑧ 발행회사의 통상적인 영업활동을 벗어난 특수관계인 과의 자금,담보 및 보증 거래와 기타 제반 상거래</li> <li>⑨ 발행회사의 상장 및 상장의 조건에 관한 사항</li> <li>⑩ 이익배당</li> <li>⑪ 발행회사 및 그 특수관계인이 보유하고 있는 발행회사 주식의 양도, 담보제공 또는 기타 방법에 의한 처분</li> <li>⑫ 외부감사인의 선정 및 변경</li> <li>⑬ 발행회사가 보유하고 있는 지적재산권 등을 제 3자에게 매각하는 경우</li> </ul> <p>2) 발행회사는 발행회사와 관련하여 다음 각호의 어느 하나에 해당하는 사항이 발생하는 경우 사채권자에게 사전 서면통지 하여야 한다.</p> <ul style="list-style-type: none"> <li>① 발행회사의 주주총회 및 이사회 안건</li> <li>② 기타 발행회사의 경영에 중요한 영향을 미치는 사항</li> </ul> <p>3) 본조에 따라 발행회사가 부담하는 사전 서면동의를 받을 의무 및 사전통지의무는 본 계약 제9조에 정한 바에 따라 발행회사의 주식이 상장되는 경우 그 상장과 동시에 소멸하는 것으로 한다.</p>
상장의무	<ul style="list-style-type: none"> <li>① 발행회사는 본 사채 발행일로 부터 2년이 되는 날까지 발행회사를 상장시켜야 한다. 다만, 사채권자와 발행회사가 서면으로 합의하는 경우 분항에 따른 기한을 연기할 수 있다.</li> <li>② 발행회사에 대한 상장절차를 진행함에 있어 발행회사는 관련법령 및 한국거래소의 상장심사 실무상 허용되는 범위 내에서 사채권자가 소유하고 있거나 소유하게 될 본인 보통주에 대해 사채권자가 희망하는 수준의 구주매출이 이루어지도록 하여야 한다.</li> <li>③ 발행회사는 상장절차를 사채권자와 상호합의 하에 진행한다.</li> <li>④ 발행회사가 제1항에 정한 상장을 완료하지 못하는 경우 이에 따른 주주의 책임은, 사채권자와 주주 사이에 본 계약서와 같은 날짜에 체결되는 제3회 무기명식 이권부 무보증 사모 전환 사채 콜옵션/풋옵션 설정계약서 제3조 제5항 단서에 의한다.</li> </ul>

풋옵션 행사에 따른 보증	풋옵션권자의 풋옵션권 행사에도 불구하고 어느 풋옵션 설정자가 그에 따라 체결되는 주식매매계약을 이행하지 아니하는 경우 다른 풋옵션설정자는 해당 풋옵션설정자의 주식매매계약에 따른 의무를 연대하여 이행하기로 한다.
조기상환수익률의 조정	풋옵션설정자가 본건 전환사채 발행일로부터 2년이 되는 날까지의 기간(단, 사채권자와 발행회사가 서면합의하여 상장의무이행 기한을 연기한 경우 그 연기한 기한을 동 기간의 말일로 본다) 내에 IPO 및/또는 증권시장(유가증권시장 또는 코스닥시장을 의미함) 상장 요건을 충족하였음에도 불구하고 풋옵션설정자의 고의 또는 중과실로 IPO 및/또는 증권시장 상장을 진행/실행하지 아니하는 경우, 분항에 따른 조기상환수익률(YTP)을 연 8.0%로 조정하여 적용하기로 한다.

## 6. 주요계약 및 연구개발활동

### 6-1. 경영상의 주요계약

- 해당사항이 없습니다.

### 6-2. 연구개발활동

#### [지주회사 사업부문]

- 해당사항이 없습니다.

#### [PCB(인쇄회로기판)제조 사업부문]

#### 가. 연구개발활동의 개요

##### 1) 연구개발 담당 조직

- 조직형태 : 기업부설연구소

- 연구소는 연구개발그룹으로 선행공정개발팀, 선행제품개발팀으로 구성되어 있습니다

(단위 : 명)

구 분	석 사	학 사	전문대졸	기 타	계
연구전담요원	4	8	0	0	12
연구보조원	0	0	1	7	8
관리직원	0	0	0	1	1
계	4	8	1	8	21

##### 2) 연구개발비용

(단위 : 천원)

과 목	2022년	2021년	2020년	비 고
연구개발비용 총계	14,855,360	21,589,893	14,897,949	-
(정부보조금)	389,488	6,042	9,235	-
연구개발비용 계 (정부보조금 차감 후)	14,465,872	21,583,851	14,888,714	-
회계처리	개발비 자산화(무형자산)	0	-	-
	연구개발비(비용)	14,855,360	21,589,893	14,897,949
연구개발비 / 매출액 비율 [연구개발비용 총계 ÷ 당기매출액 × 100]	0.93%	1.58%	1.24%	-

## 나. 연구개발실적

공시서류 작성기준일 현재 특허권 등의 현황은 하기와 같습니다.

### - 지적재산권 보유현황

구분	국내특허	해외특허	총계
등록	132건	3건	135건
출원 중	14건	-	14건
합계	146건	3건	149건

### - 연구개발실적

순번	항목	내용	진행현황
1	AiP High Layer 기판개발	AiP 제품 개발 대응력 향상을 위한 개발	개발완료
2	Embedded Active + Cavity 기판 개발	새로운 구조 및 공법 개발을 통한 Embedded Active + Cavity 제품 개발	개발완료
3	Micro LED 기판 개발	원가 절감 목적으로 Glass 소재 기판을 ETS Substrate로 적용 개발	개발완료
4	Cu Post interposer 기판 개발	POP & Bump Type Post Substrate 개발	개발완료
5	Direct Patterning Method 개발	Direct Patterning Method (금속 3D 프린팅) 기술 개발 및 Feasibility 평가	개발완료
6	AiP/SiP 후판 FVI 공정 개발	후판 두께 제약 해결을 위한 최종검사 설비 개조 및 Process 정립	개발완료
7	Cavity Detach 설비 개발	Cavity PCB Detach 자동화를 위한 설비개발	개발완료
8	Unbalance 구조 AiP 기판 개발	AiP 개발 제품 대응을 위한 Unbalance 구조 Via Filling 개선 평가	개발완료
9	Alignment 정밀도 향상을 위한 공법개발	신호 손실 최소화를 위한 층간 Alignment 최소화 기술 확보	개발완료
10	고다층 적층 기술 개발	후판 고다층 제품 Process 정립 및 기반 기술 확보	개발중
11	System IC 기반기술 확보를 위한 Alignment 개발	L to L Registration Tolerance 감소 기술 개발	개발중
12	Hybrid Thin Form Factor 개발	PPG + RCC 조합의 Hybrid type 초박판 coreless 기판 개발	개발완료
13	Thermal Via 개발	Bar / Chunk Via에 대한 도금 Filling Process 및 조건 기술 확보	개발완료
14	Through Hole Filling 개발	PTH Cu Filling을 통한 Thermal 특성 강화	개발중
15	초미세 회로 기판 개발	저조도 적층 구현 및 동박 대체 Thin Seed Sputter 공법 검증	개발중
16	Cu Post 개발	PKG Process 간소화 & 원가 절감을 위한 Cu Post 공법 개발	개발완료
17	SL Cavity Both Side Cavity 개발	새로운 구조의 Cavity 제품 개발 (Both Side Cavity)	개발완료
18	ED(Embedded Die) 개발	Embedded Die 에 대한 기술력 확보	개발중
19	ALD공법을 활용한 RF-SiP 기판 개발	고주파 기판용 저조도 금속 산화 박막 개발	개발중

### -특허 현황(요약)

(기준일 : 2022년 12월 31일 )

구분	국내	해외	계
등록특허	132	3	135

주) 자세한 사항은 (주)심텍의 2023.03.22 사업보고서 - XII. 상세표 -4. 특허 현황(상세)를 참고하십시오.

## 7. 기타 참고사항

### 7-1 산업의 특성 등

#### [지주회사 사업부문]

##### 가. 산업의 특성

지주회사(持株會社, Holding Company)란 다른 회사의 주식을 소유함으로써 그 회사의 사업 내용을 지배하는 것을 주된 사업으로 하는 회사를 말합니다. 사업내용을 지배한다는 것은 회사의 사업에 관한 주요 경영사항에 관여하고, 그에 관한 결정에 영향력을 행사한다는 것을 의미합니다.

지주회사는 크게 순수지주회사와 사업지주회사로 구분할 수 있습니다. 순수지주회사는 어떠한 사업활동도 하지 않고, 다른 회사의 주식을 소유함으로써 그 회사를 지배하는 것을 주된 목적으로 하며 지배하는 자회사들로부터 받는 배당금, 경영자문수수료, 브랜드수수료, 임대 수익 등을 통한 수수료 등을 주된 수입원으로 합니다. 사업지주회사는 직접 어떠한 사업활동을 함과 동시에 다른 회사를 지배하기 위하여 주식을 소유하는 회사입니다.

우리나라에서는 경제력 집중 및 산업의 독점화를 방지하기 위하여 지주회사 제도를 법률로 금지하여 왔으나 IMF금융위기 이후 구조조정을 원활하게 하기 위하여 공정거래법상 엄격한 요건을 충족할 경우에 한하여 지주회사 설립 및 전환을 허용하고 있습니다.

지주회사의 장점으로서는 기업지배구조의 투명성을 증대시켜 시장으로부터 적절한 기업가치를 평가받음으로써 주주의 가치를 높이고, 독립적인 경영 및 객관적인 성과평가를 가능케 함으로써 책임경영을 정착시키며, 사업부문별 특성에 맞는 신속하고 전문적인 의사결정이 가능한 체제를 확립하여 사업부문별 경쟁력을 강화하고, 전문화된 사업역량에 기업의 역량을 집중함으로써 경영위험의 분산 등을 추구할 수 있습니다.

지주회사에 대한 법률적 근거는 공정거래법의 제2조 제1호의2에서 그 기준을 정하고 있습니다. 지주회사는 회사가 소유하고 있는 자산총액이 5천억원 이상으로서 지배 목적의 자회사에 대한 주식가액(지분포함) 합계액이 당해 회사 자산총액의 100분의 50이상인 회사를 의미합니다.

(※ 당사는 공정거래법 시행령 제2조 개정시행전 기존지주회사에 해당되어, 법소정의 유예기간이 존재하며, 유예기간동안 요건을 갖추어야 합니다.)

한편, 지주회사가 경제력의 집중 또는 무리하게 계열사를 확장하거나 유지하는 행위를 방지하기 위해 공정거래법의 제18조 규정에 의거 다음 각호에 해당하는 행위를 금지하고 있습니다.

- 1) 자본총액의 2배를 초과하는 부채액을 보유하는 행위
- 2) 자회사의 주식을 그 자회사 발행주식총수의 100분의 50(자회사가 주권상장법인이거나 자본시장과 금융투자예에 관한 법률에 따른 국외상장법인 또는 공동출자법인인 경우 100분의 30으로 하고, 벤처지주회사의 자회사인 경우에는 100분의 20) 미만으로 소유하는 행위
- 3) 계열회사가 아닌 국내회사의 주식을 당해 회사 발행주식총수의 100분의 5를 초과하여 소유하는 행위(벤처지주회사 또는 소유하고 있는 계열회사가 아닌 국내회사의 주식가액의 합계액이 자회사의 주식가액의 합계액의 100분의 15 미만인 지주회사에 대하여는 적용하지 아

니한다) 또는 자회사 외의 국내계열회사의 주식을 소유하는 행위

4) 금융업 또는 보험업을 영위하는 자회사의 주식을 소유하는 지주회사(이하 "금융지주회사"라 한다)인 경우 금융업 또는 보험업을 영위하는 회사외의 국내회사의 주식을 소유하는 행위

5) 금융지주회사외의 지주회사(이하 "일반지주회사"라 한다)인 경우 금융업 또는 보험업을 영위하는 국내회사의 주식을 소유하는 행위

나. 산업의 현황

지주회사 수는 '99년 제도 도입 이후 꾸준히 증가하다가 '17년 부터 감소추세로 변동되었습니다. '21년에는 일반지주회사는 16개가 신설되고 12개가 제외 되었습니다. 168개 지주회사의 평균 부채 비율은 32.7%(일반지주 32.8%, 금융지주 31.0%)로 법상 규제 수준(200% 초과 금지)보다 크게 낮은 수준입니다.

연도별 지주회사 수는 아래 표와 같습니다.

공정거래법 상 연도별 지주회사 수											
구분	2011년말	2012년말	2013년말	2014년말	2015년말	2016년말	2017년말	2018년말	2019년말	2020년말	2021년말
일반지주회사	103	114	117	130	152	183	164	163	157	154	158
금융지주회사	12	13	15	10	10	10	9	10	10	10	10
<b>합계</b>	<b>115</b>	<b>127</b>	<b>132</b>	<b>140</b>	<b>162</b>	<b>193</b>	<b>173</b>	<b>173</b>	<b>167</b>	<b>164</b>	<b>168</b>
증가율(%)	9.5	10.4	3.9	6.1	15.7	19.1	-10.5	0	-3.5	-1.8	2.4

출처 : 2022년 지주회사 현황 공개 (공정거래위원회)

다. 경쟁요소

지주사업부문은 경쟁에 대한 해당사항이 없습니다.

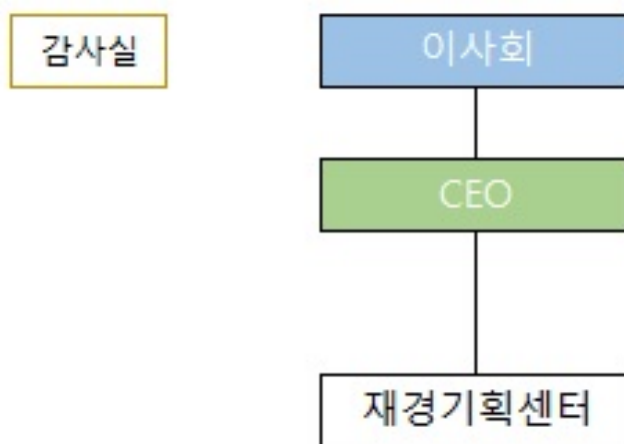

[PCB(인쇄회로기판)제조 사업부문]

가. 산업의 특성

1) 산업의 개요 및 분류



PCB는 다수의 전자 부품을 표준화된 방식으로 고정 및 연결하기 위해 만들어진 배선이 패턴화되어 있는 기판을 의미합니다. 과거에는 PCB의 회로를 패턴닝(형성)하기 위해 스크린 인쇄법등이 사용되기도 했으나 현재는 일부 저가의 범용성기판에 사용되고 있으며 대부분은 감광성 필름을 사용해 패턴을 형성하고 있으며, 스크린 인쇄에서 차용한 PCB 즉, 인쇄회로 기판이라는 용어가 일반적으로 사용되고 있습니다.

PCB는 용도에 따라 크게 부품 실장용 메인보드 PCB와 반도체칩을 메인보드에 실장할때 중간에서 버퍼 커넥터(Buffer Connector) 역할을 하는 서브스트레이트 기판으로 분류됩니다. PCB는 모든 전자기기에 필수적으로 쓰이는 핵심 부품으로 PCB를 대체할 가능성이 있는 대체재와 그 시장은 없습니다.

## 2) 국민 경제적 지위

반도체 및 정보 통신기기용 인쇄회로기판 제조업은 2000년대 들어 정보화 기기의 다양화와 PC 보급의 대중화로 인하여 시장이 확대되고 있습니다. 이에 따라, 21세기한국 경제의 주력 산업으로 점차 자리잡고 있으며 고용, 소득, 외화 획득 등 국민경제 활성화에 기여하고 있습니다.

## 3) 시장의 규모

Prismark에 따르면, 2023년PCB 산업은 전년보다 4.1% 하락한 784억 달러로 전망됩니다. 또한 전체PCB 시장 중Communication, Computing 분야가 각각25.6%, 21.7%으로 가장 큰 비중을 차지할 것으로 예상됩니다.

<표> 세계 인쇄회로기판 연도별 시장규모

(단위:백만 달러)

구분	2022년	2023년 전망	2022~2023 성장률	2027년 전망	연평균성장률 (2022~2027)
Computing	18,045	17,030	-5.6%	20,444	2.5%
Communication	20,710	20,033	-3.3%	24,495	3.4%
Consumer	8,693	8,235	-5.3%	10,047	2.9%
Automotive	8,935	9,037	1.1%	11,714	5.6%
Industrial	3,268	3,186	-2.5%	3,847	3.3%
Medical	1,504	1,465	-2.6%	1,737	2.9%
Military/Aerospace	3,171	3,308	4.3%	3,820	3.8%
Packaging	17,415	16,073	-7.7%	22,286	5.1%
합계	81,740	78,366	-4.1%	98,388	3.8%

※ Source : Prismark(Mar. 2023)

## 4) 생산능력의 규모

2022년 PCB의 총 생산규모는 전년 대비 1.0% 성장하였으며, 2023년은 4.1% 하락할 전망입니다. 그 중에서, Military/Aerospace, Automotive분야는 각각 4.3%, 1.1% 성장이 전망됩니다.

## 5) 산업의 연혁 및 성장과정

PCB(Printed Circuit Board, 인쇄회로기판)산업은 1970년대 가정용 전자제품에 들어가는 단면 PCB를 생산하기 시작하여, 1980년대 컬러TV 급증과 전화기, PC(Personal Computer) 시장의 발전과 함께 높은 성장을 같이 하였습니다. 특히 1990년대에는 PC 시장의 호황에 따라 PCB의 기술도 단면(Single-layer)에서 고다층(Multi-layer)으로 진화하였습니다. 또한 2000년 이후 스마트폰과 태블릿 등과 같은 휴대용(Mobile) 통신기기의 발전으로, PCB도 고전적 Board 형태 외에 반도체 패키지에용 PCB (Package Substrate)가 등장 하였습니다. 최근에는 IoT, 자율 주행 자동차 시장 등 전자부품의 요구가 다양해짐에 따라 PCB의 사양 및 사용 범위도 다양화되고 확대되고 있습니다.

(주)심텍의 메모리 모듈용 기판은 수년간 약 30%의 글로벌 시장점유율을 유지한 것을 인정받아 '08년도에 지식경제부로부터 세계일류상품으로 선정되었으며, 시장 선도기술인 패턴매립형 기판(ETS)도 높은 기술력과 경쟁력으로 수출 증대 및 국가 경제발전에 크게 기여하고 있음을 인정받아 2016년 세계일류상품으로 추가 선정되었습니다. 아울러, 세계일류상품으로 선정된 후 현재까지 품목 자격 및 기업 자격을 유지해 오고 있습니다.

## 6) 일반적 특성

반도체 패키지에용 PCB는 전자 제품의 핵심 부품으로 PC, 서버, 스마트폰 등 반도체의 전방 시장과 밀접한 관계를 맺고 있습니다. PCB의 사양, 소재, 설계 및 특성이 완제품을 위한 개발 단계부터 정해져 시장의 규모와 대량 생산까지, 최종 공급자 고객과 함께하는 주문형 생산방식을 따르며 공급체계 관리(SCM, Supply-Chain-Management)가 매우 중요하게 여겨지고 있습니다.

### 나. 산업의 성장성

컴퓨터, 휴대용 통신기기 등의 기능이 다양해지고, 속도가 빨라지며, 데이터의 저장 용량이 증가하는 추세입니다. 이에 따라PCB도 고성능, 고집적이 요구됨에 따라 평균판매단가(ASP, Average Selling Price)가 높은 제품 위주로 확대되어 2027년까지 연평균 3.8%씩 성장할 것으로 전망되고 있습니다.

### 다. 경기변동의 특성

반도체 및 정보 통신기기용 인쇄회로기판의 경기는 일반적으로 전방산업인 반도체, 통신기기 및 PC의 출하량과 연동됩니다. 또한, 인쇄회로기판이 소요되는 각종 전자기기의 기술변화에 따라 다양한 제조공법이 요구되기도 하며, 계절성이 나타나기도 합니다.

### 라. 경쟁요소

반도체용 PCB 제조에 특화되어 있으며 가격, 품질, 기술 등의 측면에서 경쟁우위를 유지하고 있습니다. 또한, 2008년 12월에는 분할전 심텍의 주력생산제품인 메모리 모듈 PCB와 BOC가 지식경제부가 선정한 세계일류상품에 지정되었습니다. 또한, 기존의 메모리모듈PCB 위주의 사업에서 SiP모듈기판 및 FC-CSP 등 향후 성장성이 높은 고부가가치 Substrate분야로의 고객확보 및 매출확대를 추진하고 있습니다.

### 마. 자원조달의 특성

과거에는 주요 원재료의 수입의존도가 높았으나 최근 국산화가 상당 부분 이루어졌으며, 원재료를 공급받는 업체도 다변화되고 있는 추세입니다.

### 바. 관련 법령 또는 정부의 규제

- 해당사항이 없습니다.

## 7-2. 그밖의 투자의사결정에 필요한 사항

### [지주회사 사업부문]

#### 가. 회사의 상표

아래 상표목록에 기재된 상표를 포함하여 국내외에서 회사가 보유하고 있는 "SIMMTECH", "심텍" 및 이들 중 하나 이상을 포함하고 있는 상표(해당 상표에 대한 일체의 권리와 의무를 포함) 및 기타 "SIMMTECH", "심텍"과 유사성을 인정할 수 있는 일체의 상표 및 그에 대한 모든 권리와 의무는 (주)심텍홀딩스가 법적/경제적 소유권자입니다. 현재 등록이나 출원이 아직 완료되지 아니한 상표로써, 회사가 사용하고 있거나 그 등록 또는 출원 절차를 진행하고 있는 "SIMMTECH", "심텍" 또는 이와 유사성을 인정할 수 있는 일체의 상표 및 그에 대한 모든 권리와 의무 역시 (주)심텍홀딩스가 소유권자입니다.

이에 회사는 공통브랜드에 대한 가치 제고 및 육성, 보호 활동을 종합적으로 수행하고 있으며, 경제적 사용가치가 있는 국내외 사업에 공통브랜드를 사용하는 계열사 및 회사와 2015년 7월 1일부터 브랜드 라이선스 계약을 체결하여 사용상의 권리와 의무를 명확히 하고 브랜드 사용료를 수취하고 있습니다.

순번	구분	상표	출원번호	상품분류	등록(출원)일자
1	등록상표	주식회사 심텍 SIMMTECH Co., LTD.	40-0357242	9	2007.04.26
2	등록상표	주식회사 심텍 SIMMTECH Co., LTD.	41-0033466	36, 35, 42	2006.12.13
3	등록상표	심텍 인터내셔널 SIMMTECH INTERNATIONAL	41-0033467	36, 35, 42	2006.12.13
4	등록상표		40-0466715	9	2010.07.08
5	등록상표	 Semiconductor - Circuit Solutions	40-0487156	9	2001.02.07
6	등록상표		40-0886470	9	2011.10.24
7	등록상표		41-0221186	35	2011.11.15
8	등록상표		41-0221187	36	2011.11.15
9	등록상표		41-0221188	42	2011.11.15
10	상표	 주식회사 심텍홀딩스	45-0061929	9, 35, 36, 39, 42	2016.01.23
11	상표	 SIMMTECH HOLDINGS Co., Ltd.	45-0061927	9, 35, 36, 39, 42	2016.01.13
12	상표	 SIMMTECH Co., Ltd.	45-0061926	9, 35, 36, 39, 42	2016.01.24

[PCB(인쇄회로기판)제조 사업 부문]

가. 환경관련 규제사항

(주)심텍은 환경 관련 다양한 법적 규제 하에 있으며, 이로 인해 당사의 조업이 중단되거나, 벌금 등이 부과될 수 있습니다. 당사의 생산공정 중 여러 단계에서 사업장 폐기물, 수질오염 물질 및 대기오염물질이 발생되고 있고, 화학물질 관리를 포함하여 각 환경 분야에 해당되는 법과 제도에 따라 규제를 받고 있습니다.

당사는 환경기준을 충족하기 위해 여러 가지 형태의 환경오염방지시설을 설치하였으며, 사업장 폐기물을 관리하기 위한 시설과 폐수를 처리하고 재활용하는 시설도 포함되어 있습니다.

이러한 노력에도 불구하고, 환경관리와 관련된 외부의 요청이 발생되지 않을 것이라던가, 중앙 및 지방정부가 더 강화된 환경 규제를 도입하지 않을 것이라는 것에 대한 보증은 할 수 없습니다. 현재 및 향후의 환경 규제 준수에 대하여 어떠한 형태의 불이행이라도 발생한다면, 이는 벌금, 과징금, 과태료의 부과 혹은 조업 정지 등으로 이어질 수 있습니다.

또한, 환경 규제를 충족하기 위하여 환경오염방지시설에 대한 투자나 상당한 규제 준수 비용이 수반될 수 있으며, 이는 수익성이나 생산활동에 부정적인 영향을 미칠 수도 있습니다.

### 1) 녹색경영

(주)심텍은 「기후위기 대응을 위한 탄소중립·녹색성장 기본법」 제26조, 제27조 및 「온실가스 배출권의 할당 및 거래에 관한 법률」 제8조 및 동법 시행령 제9조에 따라 '배출권거래제 제3차 계획기간(2021년~2025년) 할당대상업체'에 해당되며, 세부내역은 아래와 같습니다.

#### 가) 녹색기업 지정

- 해당사항이 없습니다.

#### 나) 녹색기술 인증

- 해당사항이 없습니다.

#### 다) 온실가스 배출량 및 에너지 사용량

연 도	연간 온실가스 배출량(tCO <sub>2</sub> e)	연간 에너지 사용량(TJ)
2021	101,910	2,070
2020	91,863	1,835
2019	88,451	1,824
2018	87,964	1,815
2017	84,780	1,770

「기후위기 대응을 위한 탄소중립·녹색성장 기본법」 제26조, 제27조 및 「온실가스 배출권의 할당 및 거래에 관한 법률」 제8조 및 동법 시행령 제9조에 따라 '배출권거래제 제3차 계획기간(2021년~2025년) 할당대상업체'로 지정, 고시되었습니다.

\* 업체 지정기준 : 관리업체 중 최근 3년간 온실가스 배출량의 연평균 총량이 25,000 이산화탄소상당량톤(tCO<sub>2</sub>-eq) 이상인 사업장의 해당 업체 온실가스 배출권의 할당 및 거래에 관한 법률 제10조(목표관리제의 적용 배제)에 따라 청주 사업장 등 6개 사업장의 명세서를 작성하여 제출하였습니다.

- 제10조(목표관리제의 적용 배제) 관리업체는 제8조제1항 및 제9조제1항에 따라 할당대상 업체로 지정·고시되어 제12조제1항에 따라 배출권을 할당받은 연도부터 기본법 제27조제1항·제2항, 같은 조 제3항 전단(목표 준수에 관한 사항만 해당한다), 같은 조 제6항 및 제83조제1항제1호·제3호의 규정을 적용하지 아니한다.

**나. 기타 중요한 사항**

- 해당사항이 없습니다.

### III. 재무에 관한 사항

#### 1. 요약재무정보

※ 비교표시된 연결재무제표 및 재무제표는 K-IFRS를 적용하여 작성된 것입니다.  
 ※ 아래 연결/별도 요약 재무정보는 주주총회 승인전 재무제표이며, 향후 정기주주총회에서 재무제표 승인 관련 안건이 부결되거나 수정사항이 발생한 경우 정정보고서를 통해 그 내용 및 사유 등을 제출할 예정입니다.

#### 가. 요약 연결재무정보

(단위 : 백만원)			
구 분	제 36 기 (2022년 12월말)	제 35 기 (2021년 12월말)	제 34 기 (2020년 12월말)
[유동자산]	535,492	298,353	202,416
· 현금및현금성자산	141,882	72,695	20,138
· 매출채권 및 기타채권	134,059	70,370	54,284
· 재고자산	171,154	144,480	123,816
· 당기법인세자산	153	-	1,399
· 기타유동자산	88,243	3,214	2,779
· 매각예정자산	0	7,593	
[비유동자산]	880,892	679,346	605,728
· 매출채권 및 기타채권	3,165	2,517	3,030
· 관계기업 및 공동기업투자	1,954	2,093	3,451
· 기타금융자산	4,713	3,230	2,446
· 유형자산	807,627	593,999	520,726
· 무형자산	39,831	38,883	44,070
· 기타비유동자산	394	898	825
· 이연법인세자산	23,207	37,726	31,180
<b>자 산 총 계</b>	<b>1,416,384</b>	<b>977,699</b>	<b>808,144</b>
[유동부채]	544,825	354,719	344,353
[비유동부채]	238,529	159,380	144,035
<b>부 채 총 계</b>	<b>783,355</b>	<b>514,100</b>	<b>488,388</b>
지배기업의 소유주지분	230,341	200,421	137,078
[자본금]	25,742	25,742	20,332
[자본잉여금]	74,243	65,678	35,251
[기타자본항목]	-1,085	-1,085	-1,085
[기타포괄손익누계액]	-7,116	4,207	1,863
[이익잉여금]	138,555	105,877	80,717
비지배지분	402,688	263,178	182,677
<b>자 본 총 계</b>	<b>633,029</b>	<b>463,599</b>	<b>319,755</b>

	(2022.01.01 ~ 2022.12.31)	(2021.01.01 ~ 2021.12.31)	(2020.01.01 ~ 2020.12.31)
매출액	1,710,417	1,366,129	1,201,710
영업이익(손실)	299,874	170,758	88,375
당기순이익(손실)	186,450	106,568	53,478
지배주주지분 당기순이익	33,122	27,392	23,416
비지배지분 당기순이익	153,328	79,176	30,062
기본주당손익 (단위 : 원)	711	695	606
희석주당손익 (단위 : 원)	609	543	606
연결에 포함된 회사수	17	17	14

주1) 한국채택국제회계기준 작성기준에 따라 작성되었습니다.

주2) 상기 연결에 포함된 회사수는 당사를 제외한 연결대상 종속기업의 수입니다.

주2) 제 35기(당기)는 정기주주총회(2022.03.29) 승인전 재무정보로써, 향후 정기주주총회에서 변동사항이 발생한 경우 정정보고서를 통해 그 내용 및 사유 등을 반영할 예정입니다.



나. 요약 별도재무정보

(단위 : 백만원)			
구 분	제 36 기	제 35 기	제 34 기
	(2022년 12월말)	(2021년 12월말)	(2020년 12월말)
[유동자산]	219	788	879
· 현금및현금성자산	-	526	625
· 매출채권 및 기타채권	114	160	231
· 당기법인세자산	-	-	8
· 기타유동자산	105	103	15
[비유동자산]	210,565	211,520	136,263
· 매출채권 및 기타채권	89,648	80,490	1,250
· 종속기업 및 관계기업투자	117,080	117,080	123,775
· 기타금융자산	20	26	20
· 유형자산	643	10,734	1,267
· 투자부동산	3,154	3,154	9,942
· 무형자산	20	37	8
<b>자 산 총 계</b>	<b>210,784</b>	<b>212,309</b>	<b>137,142</b>
[유동부채]	3,330	4,675	3,584
[비유동부채]	31,501	35,532	668
<b>부 채 총 계</b>	<b>34,832</b>	<b>40,207</b>	<b>4,252</b>
[자본금]	25,742	25,742	20,332
[자본잉여금]	59,008	59,013	33,266
[기타자본항목]	-4,285	-4,285	-4,285
[기타포괄손익누계액]	415	415	415
[이익잉여금]	95,073	91,217	83,163
<b>자 본 총 계</b>	<b>175,952</b>	<b>172,102</b>	<b>132,890</b>
종속·관계·공동기업 투자주식의 평가방법	원가법	원가법	원가법
	(2022.01.01 ~ 2022.12.31)	(2021.01.01 ~ 2021.12.31)	(2020.01.01 ~ 2020.12.31)
매출액	9,512	9,583	4,256
영업이익(손실)	1,669	608	375
당기순이익(손실)	5,961	9,849	18,509
기본주당손익 (단위 : 원)	142	241	483
희석주당손익 (단위 : 원)	110	231	483

주1) 한국채택국제회계기준 작성기준에 따라 작성되었습니다.

주2) 제 36기(당기)는 정기주주총회(2023.03.30) 승인전 재무정보로써, 향후 정기주주총회에서 변동사항이 발생한 경우 정정보고서를 통해 그 내용 및 사유 등을 반영할 예정입니다.

## 2. 연결재무제표

### 연결 재무상태표

제 36 기      2022.12.31 현재  
 제 35 기      2021.12.31 현재  
 제 34 기      2020.12.31 현재

(단위 : 원)

	제 36 기	제 35 기	제 34 기
자산			
유동자산	535,492,212,439	298,352,615,980	202,416,057,380
현금및현금성자산	141,882,333,845	72,695,045,074	20,137,763,871
매출채권 및 기타채권	134,059,261,730	70,369,936,106	54,284,274,100
재고자산	171,153,954,770	144,480,440,414	123,816,203,742
당기법인세자산	153,380,832	19,640	1,398,500,548
기타유동금융자산	80,434,235,000		
기타유동자산	7,809,046,262	3,213,764,359	2,779,315,119
매각예정자산		7,593,410,387	
비유동자산	880,891,532,433	679,346,107,852	605,727,883,936
매출채권 및 기타채권	3,164,710,075	2,516,796,028	3,029,503,000
관계기업 및 공동기업투자	1,954,462,502	2,093,235,713	3,450,857,222
기타금융자산	4,713,312,559	3,229,755,030	2,445,833,946
유형자산	788,001,823,657	580,810,854,863	508,727,164,981
무형자산	39,830,934,798	38,883,059,675	44,069,978,739
사용권자산	19,625,174,804	13,188,320,953	11,998,981,851
기타비유동자산	394,088,690	897,804,283	825,454,492
이연법인세자산	23,207,025,348	37,726,281,307	31,180,109,705
자산총계	1,416,383,744,872	977,698,723,832	808,143,941,316
부채			
유동부채	544,825,331,656	354,719,364,953	344,353,465,520
매입채무 및 기타채무	321,701,609,670	197,642,719,205	187,187,593,567
단기차입금	75,548,594,077	28,417,831,613	88,000,145,255
유동성전환사채	29,207,730,065	44,939,896,773	23,066,381,102
유동파생상품부채	22,863,896,943	34,870,261,562	5,061,398,274
기타유동부채	22,908,311,543	13,649,284,362	22,044,249,968
당기법인세부채	70,000,048,233	32,057,223,828	16,278,895,075
유동리스부채	2,595,141,125	3,142,147,610	2,714,802,279
비유동부채	238,529,334,269	159,380,477,679	144,035,019,178
장기매입채무 및 기타비유동채무	11,664,248,604	165,958,381	1,453,548,714
순확정급여부채	61,565,962,360	59,663,854,293	69,060,476,141

장기차입금	88,889,906,464	72,845,030,272	37,937,094,930
사채			1,433,793,600
기타비유동금융부채	370,000,000	210,000,000	
기타비유동부채	72,236,034,027	22,517,460,000	30,023,280,000
이연법인세부채	1,740,373,353	666,749,423	666,749,423
장기리스부채	2,062,809,461	3,311,425,310	3,460,076,370
부채총계	783,354,665,925	514,099,842,632	488,388,484,698
자본			
지배기업의 소유지분	230,340,646,935	200,420,577,550	137,078,178,807
자본금	25,742,236,500	25,742,236,500	20,331,789,500
자본잉여금	74,243,468,350	65,678,289,942	35,251,089,220
기타자본항목	(1,084,509,464)	(1,084,509,464)	(1,084,509,464)
기타포괄손익누계액	(7,115,998,566)	4,207,335,969	1,862,634,613
이익잉여금	138,555,450,115	105,877,224,603	80,717,174,938
비지배지분	402,688,432,012	263,178,303,650	182,677,277,811
자본총계	633,029,078,947	463,598,881,200	319,755,456,618
자본과부채총계	1,416,383,744,872	977,698,723,832	808,143,941,316

### 연결 포괄손익계산서

제 36 기 2022.01.01 부터 2022.12.31 까지

제 35 기 2021.01.01 부터 2021.12.31 까지

제 34 기 2020.01.01 부터 2020.12.31 까지

(단위 : 원)

	제 36 기	제 35 기	제 34 기
매출액	1,710,417,170,744	1,366,128,529,444	1,201,710,255,582
매출원가	1,261,762,899,534	1,079,665,792,013	1,007,217,118,268
매출총이익	448,654,271,210	286,462,737,431	194,493,137,314
판매비와관리비	148,779,972,284	115,705,166,966	106,117,655,119
영업이익	299,874,298,926	170,757,570,465	88,375,482,195
기타영업외수익	7,696,239,444	8,248,472,053	7,232,910,744
기타영업외비용	12,568,666,073	17,592,884,694	7,196,491,579
금융수익	76,875,208,737	35,490,847,752	40,005,098,471
금융비용	83,193,674,678	52,313,668,901	56,095,142,502
지분법손익	(92,092,872)	(1,575,471,133)	772,296,299
법인세비용차감전 당기순이익	288,591,313,484	143,014,865,542	73,094,153,628
법인세비용(수익)	102,141,114,704	36,446,950,673	19,615,740,813
당기순이익	186,450,198,780	106,567,914,869	53,478,412,815
기타포괄손익			
당기순이익으로 재분류될 수 있는 항목(세후기타포괄손익)			
지분법자본변동	(46,680,339)	217,849,624	(76,284,291)

해외사업환산손익	(15,553,567,066)	9,014,417,965	1,818,253,816
기타포괄손익-공정가치 측정 금융자산 평가손익(세후기타포괄손익)	(44,065,682)		
당기손익으로 재분류되지 않는항목(세후기타포괄손익)			
공정가치측정 금융자산평가손익	33,823,066	12,065,494	(382,880,212)
공정가치측정 금융자산처분손익			414,981,220
확정급여제도의 재측정손익(세후기타포괄손익)	5,393,403,388	(3,242,533,348)	2,897,521,105
당기 법인세비용차감후 기타포괄손익	(10,217,086,633)	6,001,799,735	4,671,591,638
당기 총포괄손익	176,233,112,147	112,569,714,604	58,150,004,453
당기순이익의 귀속			
지배주주지분	33,122,419,177	27,391,844,889	23,416,223,167
비지배지분	153,327,779,603	79,176,069,980	30,062,189,648
총포괄손익의 귀속			
지배주주지분	23,828,441,877	28,664,254,741	26,128,490,459
비지배지분	152,404,670,270	83,905,459,863	32,021,513,994
지배기업 지분에 대한 주당순손익			
기본주당손익 (단위 : 원)	711	695	611
희석주당손익 (단위 : 원)	609	543	611

연결 자본변동표

제 36 기 2022.01.01 부터 2022.12.31 까지

제 35 기 2021.01.01 부터 2021.12.31 까지

제 34 기 2020.01.01 부터 2020.12.31 까지

(단위 : 원)

	자본							
	지배기업 소유주 귀속분						비지배지분	자본 합계
	자본금	자본잉여금	기타자본항목	기타포괄손익누계액	이익잉여금	지배기업 소유주 귀속분 합계		
2020.01.01 (기초자본)	19,901,007,000	40,176,670,841	(1,084,509,464)	468,220,590	56,360,984,092	115,822,373,059	69,359,103,650	185,181,476,709
당기순이익					23,416,223,167	23,416,223,167	30,062,189,648	53,478,412,815
기타포괄손익	지분법지분변동			(76,284,291)		(76,284,291)		(76,284,291)
	공정가치 측정 금융자산 평가손익			(363,521,761)		(363,521,761)	(19,358,451)	(382,880,212)
	해외사업환산손익			1,687,268,384		1,687,268,384	130,985,432	1,818,253,816
	공정가치 측정 금융자산 처분손익			146,951,691		146,951,691	268,029,529	414,981,220
	순확정급여부채의 재측정요소				1,317,853,269	1,317,853,269	1,579,667,836	2,897,521,105
총기타포괄손익				1,394,414,023	1,317,853,269	2,712,267,292	1,959,324,346	4,671,591,638
당기 총포괄손익				1,394,414,023	24,734,076,436	26,128,490,459	32,021,513,994	58,150,004,453
연차 배당					377,885,590	377,885,590	2,005,486,080	2,383,371,670
전환우선주의 보통주전환	430,782,500	(439,495,955)				(8,713,455)		(8,713,455)
전환우선주의 발행								
전환사채의 상환								
연결실체 내 불균등 유상증자								
비지배지분의 취득								
종속기업의 자본변동		(2,246,006,178)				(2,246,006,178)	2,246,006,178	
종속기업의 유상증자		(22,339,621,863)				(22,339,621,863)	61,121,093,391	38,781,471,528
종속기업 지분처분		20,099,542,375				20,099,542,375	19,935,046,678	40,034,589,053

소유주와의 거래총액		430,782,500	(4,925,581,621)			(377,885,590)	(4,872,684,711)	81,296,660,167	76,423,975,456
2020.12.31 (기말자본)		20,331,789,500	35,251,089,220	(1,084,509,464)	1,862,634,613	80,717,174,938	137,078,178,807	182,677,277,811	319,755,456,618
2021.01.01 (기초자본)		20,331,789,500	35,251,089,220	(1,084,509,464)	1,862,634,613	80,717,174,938	137,078,178,807	182,677,277,811	319,755,456,618
당기순이익						27,391,844,889	27,391,844,889	79,176,069,980	106,567,914,869
기타포괄손익	지분법자본변동				217,849,624		217,849,624		217,849,624
	공정가치 측정 금융자산 평가손익				3,988,545		3,988,545	8,076,949	12,065,494
	해외사업환산손익			2,122,863,187			2,122,863,187	6,891,554,778	9,014,417,965
	공정가치 측정 금융자산 처분손익								
	순확정급여부채의 재측정요소					(1,072,291,504)	(1,072,291,504)	(2,170,241,844)	(3,242,533,348)
총기타포괄손익					2,344,701,356	(1,072,291,504)	1,272,409,852	4,729,389,883	6,001,799,735
당기 총포괄손익					2,344,701,356	26,319,553,385	28,664,254,741	83,905,459,863	112,569,714,604
연차 배당						1,159,503,720	1,159,503,720	6,581,992,640	7,741,496,360
전환우선주의 보통주진환									
전환우선주의 발행		5,410,447,000	23,438,714,290				28,849,161,290		28,849,161,290
전환사채의 상환			(886,174,099)				(886,174,099)	(5,329,546,768)	(6,215,720,867)
연결실체 내 불균등 유상증자			(1,884,290,656)				(1,884,290,656)	1,884,290,656	
비지배지분의 취득			138,637,000				138,637,000	(1,849,121,085)	(1,710,484,085)
종속기업의 자본변동									
종속기업의 유상증자									
종속기업 지분처분			9,620,314,187				9,620,314,187	8,471,935,813	18,092,250,000
소유주와의 거래총액		5,410,447,000	30,427,200,722			(1,159,503,720)	34,678,144,002	(3,404,434,024)	31,273,709,978
2021.12.31 (기말자본)		25,742,236,500	65,678,289,942	(1,084,509,464)	4,207,335,969	105,877,224,603	200,420,577,550	263,178,303,650	463,598,881,200
2022.01.01 (기초자본)		25,742,236,500	65,678,289,942	(1,084,509,464)	4,207,335,969	105,877,224,603	200,420,577,550	263,178,303,650	463,598,881,200
당기순이익						33,122,419,177	33,122,419,177	153,327,779,603	186,450,198,780
기타포괄손익	지분법자본변동				(46,680,339)		(46,680,339)		(46,680,339)
	공정가치 측정 금융자산 평가손익				(3,385,948)		(3,385,948)	(6,856,668)	(10,242,616)
	해외사업환산손익			(11,273,268,248)			(11,273,268,248)	(4,280,298,818)	(15,553,567,066)
	공정가치 측정 금융자산 처분손익								
	순확정급여부채의 재측정요소					2,029,357,235	2,029,357,235	3,364,046,153	5,393,403,388
총기타포괄손익					(11,323,334,535)	2,029,357,235	(9,293,977,300)	(923,109,333)	(10,217,086,633)
당기 총포괄손익					(11,323,334,535)	35,151,776,412	23,828,441,877	152,404,670,270	176,233,112,147
연차 배당						2,473,550,900	2,473,550,900	10,659,363,500	13,132,914,400
전환우선주의 보통주진환									
전환우선주의 발행									
전환사채의 상환									
연결실체 내 불균등 유상증자								6,330,000,000	6,330,000,000
비지배지분의 취득									
종속기업의 자본변동									
종속기업의 유상증자									
종속기업 지분처분			8,565,178,408				8,565,178,408	(8,565,178,408)	
소유주와의 거래총액			8,565,178,408			(2,473,550,900)	6,091,627,508	(12,894,541,908)	(6,802,914,400)
2022.12.31 (기말자본)		25,742,236,500	74,243,468,350	(1,084,509,464)	(7,115,998,566)	138,555,450,115	230,340,646,935	402,688,432,012	633,029,078,947

연결 현금흐름표

제 36 기 2022.01.01 부터 2022.12.31 까지

제 35 기 2021.01.01 부터 2021.12.31 까지

제 34 기 2020.01.01 부터 2020.12.31 까지

(단위 : 원)

	제 36 기	제 35 기	제 34 기
영업활동현금흐름	421,088,344,535	84,334,273,736	212,192,681,185
영업에서 창출된 현금	476,856,383,367	115,287,915,327	226,159,825,863
당기순이익(손실)	186,450,198,780	106,567,914,869	53,478,412,815
조정	225,913,321,890	157,672,264,526	126,572,695,342
퇴직급여	17,997,141,049	16,290,984,779	14,923,922,773
매출채권처분손실			3,380,182,208
주식보상비용(환입)			1,038,144,484
재고자산평가손실	(1,222,674,191)	6,874,808,359	
대손상각비	23,707,436	170,699,325	(206,414,578)
기타의 대손상각비	13,922,662		
외화환산이익	(18,166,131,684)	(1,514,307,104)	(7,303,996,818)
외화환산손실	23,063,976,878	3,417,480,062	7,208,473,765
지분법손실	92,092,872	1,575,471,133	(772,296,299)
감가상각비	89,629,116,920	77,226,309,042	72,239,515,162
무형자산상각비	1,491,487,334	1,651,304,757	5,890,929,001
무형자산처분손실		45,500,000	
무형자산처분이익		(59,333,333)	
무형자산손상차손		4,123,796,196	
유형자산처분손실	434,526,511	96,754,505	104,410,445
유형자산처분이익	(310,431,692)	(809,853,101)	(972,791,580)
유형자산손상차손환입		(2,747,252,942)	
유형자산폐기손실	1,889,137,015	3,663,471,237	
파생상품평가이익	(5,376,265,967)	(184,921,946)	(171,431,131)
파생상품평가손실	7,171,272,398	1,720,171,861	
파생상품거래이익		(321,398,274)	
금융자산처분이익	(24,418,495)		
금융자산처분손실	34,932		
사채상환손실	(2,043,167,782)	550,549,351	
잡손실	150,982,217	14,339,158	260,000,000
배당금수익	(6,490,704)	(4,998,960)	(5,429,828)
이자수익	(1,012,842,598)	(379,456,263)	(71,352,327)
이자비용	9,977,232,075	9,825,196,011	11,415,089,252
법인세비용(이익)	102,141,114,704	36,446,950,673	19,615,740,813
자산및부채의 증감	64,492,862,697	(148,952,264,068)	46,108,717,706
매출채권의 감소(증가)	(59,928,590,878)	(6,641,727,551)	1,858,375,486
미수금의 감소(증가)	(52,427,383,442)	(3,728,867,905)	5,176,765,643
기타채권의 감소(증가)	(19,767,544)	(7,536,161)	

선급금의 감소(증가)	(3,157,813,926)	(243,770,924)	331,014,219
선급비용의 감소(증가)	(1,129,418,992)	288,653,612	(296,471,256)
부가세대급금의 감소(증가)	14,963,136		49,991,028
반환제품회수권의 감소(증가)	(485,785,324)	(441,586,594)	(114,668,161)
재고자산의 감소(증가)	(28,671,967,551)	(27,110,678,040)	22,978,317,664
장기선급비용의 감소(증가)	(218,286,244)		(14,072,998)
기타비유동금융자산의 감소(증가)	(208,820,879)		
매입채무의 증가(감소)	9,561,256,221	(26,482,198,845)	(6,022,409,476)
미지급금의 증가(감소)	99,291,754,684	(48,587,487,516)	(35,702,817,803)
장기미지급금의 감소(증가)	175,921,381	(138,289,639)	(947,790,430)
미지급비용의 증가(감소)	54,102,916,204	9,239,603,241	1,831,080,370
선수금의 증가(감소)	(7,353,879,913)	(17,996,393,506)	66,188,766,124
예수금의 증가(감소)	1,123,103,266	1,667,386,150	239,343,584
예수부가세의 증가(감소)	(33,979,126)	(122,071,837)	
환불부채의 증가(감소)	816,969,205	534,724,319	146,592,413
장기임대보증금의 증가(감소)		210,000,000	
장기선수금의 증가(감소)	62,233,379,027		
퇴직금의 지급	(3,200,159,547)	(4,116,332,629)	(4,201,377,670)
사외적립자산의 증가	(5,020,964,306)	(25,275,690,243)	(5,391,921,031)
장기 종업원 급여의 증감	(970,582,755)		
이자의 수취	332,052,083	277,224,737	71,352,327
이자의 지급	(5,514,873,368)	(6,474,668,349)	(7,459,361,185)
법인세의 납부	(50,591,708,251)	(24,761,196,939)	(6,584,565,648)
배당금의 수취	6,490,704	4,998,960	5,429,828
투자활동현금흐름	(370,250,390,822)	(65,794,610,054)	(45,381,123,656)
단기금융상품의 처분	20,000,000,000		
단기대여금및수취채권의 처분	187,500,000		
매도가능금융자산의 처분			620,355,403
장기대여금의 회수	497,795,670	2,929,503,000	
기타포괄손익 공정가치 측정 금융자산의 감소	53,360,398,283		
정부보조금의 수취	7,510,000,000		
유형자산의 처분	4,749,621,723	1,315,820,200	3,877,049,995
무형자산의 처분	8,252,307	187,000,000	86,400,000
임차보증금의 감소	34,353,663		
종속기업에 대한 투자자산의 처분		18,092,250,000	38,310,105,022
단기금융상품의 취득	(90,030,000,000)		
장기금융상품의 증가	(330,000,000)	(180,000,000)	(180,000,000)
기타포괄손익 공정가치 측정 금융자산의 증가	(63,255,018,546)		
단기대여금의 증가	(605,900,000)	(2,297,000,000)	

장기대여금의 증가	(1,647,632,500)	(497,795,670)	(1,679,595,000)
유형자산의 취득	(297,392,105,564)	(82,120,186,951)	(86,032,525,625)
무형자산의 취득	(1,423,102,435)	(920,213,943)	(126,803,888)
임차보증금의 증가	(1,517,066,073)	(593,502,605)	(256,109,563)
사업결합으로 인한 현금유출	(397,487,350)	(1,710,484,085)	
비지배지분의 취득			
재무활동현금흐름	19,179,736,162	33,935,739,686	(160,828,014,385)
단기차입금의 증가	103,804,724,135	143,530,785,600	29,056,682,017
장기차입금의 증가	23,134,235,800	70,276,848,000	30,000,000,000
사채의 발행			9,750,760,000
전환사채의 증가		76,000,000,000	
전환우선주의 발행		28,849,161,290	
임대보증금의 증가	160,000,000		
종속기업투자의 유상증자	6,330,000,000		38,778,658,708
단기차입금의 상환	(61,262,793,453)	(160,509,479,370)	(191,593,748,263)
유동성장기부채의 상환		(50,652,582,509)	(11,116,665,000)
장기차입금의 상환	(3,417,186,158)	(25,177,205,919)	(2,967,699,462)
사채의 상환		(1,401,126,400)	(49,110,683,700)
전환사채의 상환	(31,737,716,029)	(30,000,000,000)	(5,621,771,625)
파생상품 부채의 감소		(4,740,000,000)	
리스부채의 상환	(4,698,613,733)	(4,499,164,646)	(5,620,175,390)
배당금의 지급	(13,132,914,400)	(7,741,496,360)	(2,383,371,670)
현금및현금성자산의증가(감소)	70,017,689,875	52,475,403,368	5,983,543,144
기초현금및현금성자산	72,695,045,074	20,137,763,871	14,568,925,572
현금및현금성자산에 대한 환율변동효과	(830,401,104)	81,877,835	(414,704,845)
기말현금및현금성자산	141,882,333,845	72,695,045,074	20,137,763,871

### 3. 연결재무제표 주석

제 36 기 : 2022년 12월 31일 현재

제 35기 : 2021년 12월 31일 현재

주식회사 심텍홀딩스와 그 종속기업

#### 1. 일반 사항

주식회사 심텍홀딩스와 그 종속기업(이하 "연결회사")는 전자제품 및 부품제조업(인쇄회로 기관)을 주된 영업으로 하여 1987년 8월 24일에 설립되었습니다. 연결회사는 1999년 12월



29일에 한국거래소가 개설하는 코스닥시장에 등록하였으며, 연결회사의 본사는 충청북도 청주시 흥덕구 산단로 73에 위치하고 있습니다.

한편, 연결회사는 2015년 2월 23일자 이사회 결의 및 2015년 5월 29일자 임시주주총회의 승인에 따라 2015년 7월 1일을 분할기일로 하여 투자부문과 사업부문을 인적분할의 방법으로 분할하였습니다. 분할준속회사인 연결회사는 (주)심텍에서 (주)심텍홀딩스로 사명을 변경하였으며, 자회사관리 등을 담당하는 지주회사의 역할을 수행하고 있습니다.

보고기간 말 현재 연결회사의 보통주 및 우선주의 지분은 다음과 같이 분포되어 있습니다.

(단위: 주)

주주명	법인구분	보통주		우선주	
		보유주식수	지분율	보유주식수	지분율
전세호	개인	19,444,223	40.22%	-	-
LIGHTMAC PTE.LTD.	일반법인	7,686,566	15.90%	-	-
(주)심텍홀딩스	일반법인	2,013,455	4.16%	-	-
증권금융(유통)	증권관계기관	477,593	0.99%	-	-
기타	-	18,728,308	38.73%	-	-
(주)하나은행수탁영업섹션(신한MAIN제3호)	일반법인	-	-	2,873,134	91.67%
중소기업은행(신한뉴딜제1호)	은행	-	-	261,194	8.33%
합 계		48,350,145	100%	3,134,328	100%

## 1.1 종속기업 현황

1) 당기말 및 전기말 연결회사의 연결대상 종속기업의 현황은 다음과 같습니다.

종속기업명	소재지	지분율		결산월	업종	지배회사
		당기말	전기말			
(주)심텍	한국	33.05%	33.05%	12월	PCB제조	㈜심텍홀딩스
(주)글로벌심텍	한국	99.14%	99.14%	12월	투자업(지주회사)	㈜심텍
Simmtech Hong Kong Holdings Limited	홍콩	100%	100%	12월	투자업(지주회사)	㈜글로벌심텍
신태전자(서안) 유한공사	중국	100%	100%	12월	PCB영업	Simmtech Hong Kong Holdings Limited
STJ Holdings Co., Ltd.	일본	100%	100%	12월	투자업(지주회사)	㈜글로벌심텍
SIMMTECH GRAPHICS Co., Ltd.(*1)	일본	99.26%	99.18%	12월	PCB제조	STJ Holdings Co., Ltd.
T.E. TECH(M) SDN.BHD.	말레이시아	99.89%	95.80%	12월	PCB검사	㈜심텍
Nippon Via Co., Ltd. (*1)	일본	-	100%	12월	레이저 드릴가공업	STJ Holdings Co., Ltd.
주식회사 에이아이테크	한국	100%	100%	12월	PCB검사	㈜심텍
주식회사 베스텍스(*2)	한국	100%	-	12월	물류관련서비스업	㈜심텍
Simmtech Taiwan Co., Ltd.	대만	100%	100%	12월	PCB영업	㈜심텍홀딩스
SIMMTECH INTERNATIONAL PTE. LTD.(*3)	싱가포르	83.93%	100%	12월	투자업(지주회사)	㈜심텍홀딩스
Simmtech America Inc.(*4)	미국	100%	100%	12월	PCB영업	SIMMTECH INTERNATIONAL PTE. LTD.
Simmtech Japan Inc.(*4)	일본	100%	100%	12월	PCB영업	SIMMTECH INTERNATIONAL PTE. LTD.
STNC Hong Kong Holdings Limited(*4)	홍콩	70%	70%	12월	투자업(지주회사)	SIMMTECH INTERNATIONAL PTE. LTD.
SIMMTECH NICHING (SUZHOU) Co., LTD.(*4)	중국	100%	100%	12월	PCB영업	STNC Hong Kong Holdings Limited
SIMMTECH ASIA OPERATION PTE. LTD.	싱가포르	100%	100%	12월	투자업(지주회사)	SIMMTECH INTERNATIONAL PTE. LTD.
SUSTIO SDN.BHD.	말레이시아	100%	100%	12월	PCB제조	SIMMTECH ASIA OPERATION PTE. LTD.

(\*1) 당기 중 SIMMTECH GRAPHICS Co., Ltd.가 Nippon Via Co., Ltd.를 흡수합병 하였습니다.

(\*2) 당기 중 지분 100% 취득하여 종속기업으로 편입되었습니다.

(\*3) 당기 중 유상증자를 진행하여 지분 83.93%로 변동되었습니다.

(\*4) 당기 중 지주회사인 ㈜심텍홀딩스가 종속회사인 SIMMTECH INTERNATIONAL PTE. LTD.에게 지분전액을 매각하였습니다.

2) 당기 중 신규 연결대상 종속기업에 포함된 기업은 다음과 같습니다.

- 당기말

(1) 당기 중 신규로 연결에 포함된 기업

기업명	사유
주식회사 베스텍스	신규취득

(2) 당기 중 연결에서 제외된 기업

기업명	사 유
Nippon Via Co., Ltd.	흡수합병

- 전기말

(1) 전기 중 신규로 연결에 포함된 기업

기업명	사 유
주식회사 에이아이테크(*1)	국내 PCB검사
SUSTIO SDN.BHD.(*2)	PCB제조
Simmtech Taiwan Co., Ltd.(*3)	PCB영업
SIMMTECH INTERNATIONAL PTE. LTD.(*4)	투자업(지주회사)
SIMMTECH ASIA OPERATION PTE. LTD.(*5)	투자업(지주회사)

(\*1) 연결회사는 전기 중 보통주식 1,800,000주를 신규 취득하여 지분 100%를 취득하였습니다.

(\*2) 연결회사는 전기 중 보통주식 333,956,172주를 신규 취득하여 지분 100%를 취득하였습니다.

(\*3) 연결회사는 전기 중 보통주식 500,000주를 신규 취득하여 지분 100%를 취득하였습니다.

(\*4) 연결회사는 전기 중 보통주식 15,000,000주를 신규 취득하여 지분 100%를 취득하였습니다.

(\*5) 연결회사는 전기 중 보통주식 80,000,000주를 신규 취득하여 지분 100%를 취득하였습니다.

1.2 주요 종속기업의 요약 재무정보

(단위: 천원)

2022년	자산	자본	매출	당기순손익
(주)심텍	1,148,440,753	576,737,883	1,460,905,531	239,194,146
(주)글로벌심텍	199,685,861	107,180,600	-	(22,442,734)
Simmtech Hong Kong Holdings Limited	51,677,410	51,604,218	-	(48,278)
신태전자(서안) 유한공사	134,240,239	109,021,417	178,037,492	17,472,133
STJ Holdings Co., Ltd	67,401,752	60,140,733	-	(339,091)
SIMMTECH GRAPHICS Co., Ltd.	172,792,598	38,647,594	238,401,305	14,823,249
T.E. TECH(M) SDN. BHD.	4,216,669	2,858,099	3,289,460	(171,070)
주식회사 에이아이테크	4,355,814	(746,928)	5,582,462	(545,400)
주식회사 베스텍스	1,563,173	734,562	2,636,551	79,884
Simmtech Taiwan Co., Ltd.	452,315	388,244	481,942	200,338
SIMMTECH INTERNATIONAL PTE. LTD.	146,316,178	31,375,026	2,361,561	(7,111,973)
Simmtech America Inc.	3,666,085	3,605,720	3,184,134	1,182,634
Simmtech Japan Inc.	5,654,986	3,321,136	6,369,741	(71,849)
STNC Hong Kong Holdings Limited	1,380,017	1,072,531	-	(21,618)
SIMMTECH NICHING (SUZHOU) Co., LTD.	8,291,093	7,832,467	2,609,783	1,444,735
SIMMTECH ASIA OPERATION PTE. LTD.	153,928,432	101,378,566	-	149,830
SUSTIO SDN.BHD.	58,270,876	7,386,289	2,361,539	(14,330,620)

(단위: 천원)

2021년	자산	자본	매출	당기순손익
(주)심텍	708,377,554	348,327,661	1,168,495,548	160,889,750
(주)글로벌심텍	208,408,757	129,783,462	22,778,586	30,012,123
Simmtech Hong Kong Holdings Limited	48,413,853	48,317,638	24,490,588	22,390,446
신태전자(서안) 유한공사	108,132,934	94,929,764	159,617,361	11,469,415
STJ Holdings Co., Ltd.	72,888,785	65,358,049	-	(445,521)
SIMMTECH GRAPHICS Co., Ltd.	190,740,670	19,642,223	202,596,935	21,475,434
T.E. TECH(M) SDN. BHD.	4,813,024	2,996,797	2,260,503	(735,650)
Nippon Via Co., Ltd.	14,443,883	6,567,392	3,346,660	104,010
주식회사 에이아이테크	1,825,689	(201,528)	869,370	(1,101,528)
Simmtech Taiwan Co., Ltd.	204,988	204,988	-	(215)
SIMMTECH INTERNATIONAL PTE. LTD.	94,841,360	16,762,651	-	(984,509)
Simmtech America Inc.	2,355,091	2,287,792	3,207,512	1,235,225
Simmtech Japan Inc.	4,656,539	3,664,902	2,181,905	(815,171)
STNC Hong Kong Holdings Limited	1,307,936	1,023,139	-	(19,105)

SIMMTECH NICHING (SUZHOU) Co., LTD.	6,662,314	6,563,543	1,376,104	148,168
SIMMTECH ASIA OPERATION PTE. LTD.	118,551,247	94,697,432	-	(137,628)
SUSTIO SDN.BHD.	128,850,148	93,446,551	-	(1,175,507)

## 2. 중요한 회계정책

다음은 연결재무제표의 작성에 적용된 중요한 회계정책입니다. 이러한 정책은 별도의 언급이 없다면, 표시된 회계기간에 계속적으로 적용됩니다.

### 2.1 재무제표 작성 기준

연결회사의 연결재무제표는 한국채택국제회계기준(이하 기업회계기준)에 따라 작성되었습니다. 한국채택국제회계기준은 국제회계기준위원회("IASB")가 발표한 기준서와해석서 중 대한민국이 채택한 내용을 의미합니다.

재무제표는 다음을 제외하고는 역사적 원가에 기초하여 작성하였습니다.

- 특정 금융자산과 금융부채(파생상품 포함), 공정가치로 측정하는 특정 유형자산과 투자부동산 유형
- 순공정가치로 측정하는 매각예정자산
- 확정급여제도와 공정가치로 측정하는 사외적립자산

한국채택국제회계기준은 재무제표 작성 시 중요한 회계추정의 사용을 허용하고 있으며, 회계정책을 적용함에 있어 경영진의 판단을 요구하고 있습니다. 보다 복잡하고 높은 수준의 판단이 필요한 부분이나 중요한 가정 및 추정이 필요한 부분은 주석3에서 설명하고 있습니다.

## 2.2 회계정책과 공시의 변경

### 2.2.1 연결회사가 채택한 제·개정 기준서 및 해석서

연결회사는 2022년 1월 1일로 개시하는 회계기간부터 다음의 제·개정 기준서 및 해석서를 신규로 적용하였습니다.

#### (1) 기업회계기준서 제 1116호 '리스' 개정 - 2021년 6월 30일 후에도 제공되는 코로나19 관련 임차료 할인 등

코로나19의 직접적인 결과로 발생한 임차료 할인 등이 리스변경에 해당하는지 평가하지 않을 수 있도록 하는 실무적 간편법의 적용대상이 2022년 6월 30일 이전에 지급하여야 할 리스료에 영향을 미치는 리스료 감면으로 확대되었습니다. 리스이용자는 비슷한 상황에서 특성이 비슷한 계약에 실무적 간편법을 일관되게 적용해야 합니다. 해당 기준서의 개정이 재무제표에 미치는 중요한 영향은 없습니다.

#### (2) 기업회계기준서 제1103호 '사업결합' 개정 - 개념체계의 인용

사업결합 시 인식할 자산과 부채의 정의를 개정된 재무보고를 위한 개념체계를 참조하도록 개정되었으나, 기업회계기준서 제1037호 '충당부채, 우발부채 및 우발자산' 및 해석서 제 2121호 '부담금'의 적용범위에 포함되는 부채 및 우발부채에 대해서는 해당 기준서를 적용하도록 예외를 추가하고, 우발자산이 취득일에 인식되지 않는다는 점을 명확히 하였습니다. 해당 기준서의 개정이 재무제표에 미치는 중요한 영향은 없습니다.

#### (3) 기업회계기준서 제1016호 '유형자산' 개정 - 의도한 사용 전의 매각금액

기업이 자산을 의도한 방식으로 사용하기 전에 생산된 품목의 판매에서 발생하는 수익을 생산원가와 함께 당기손익으로 인식하도록 요구하며, 유형자산의 취득원가에서 차감하는 것을 금지하고 있습니다. 해당 기준서의 개정이 재무제표에 미치는 중요한 영향은 없습니다.

#### (4) 기업회계기준서 제1037호 '충당부채, 우발부채 및 우발자산' 개정 - 손실부담계약: 계약 이행원가

손실부담계약을 식별할 때 계약이행원가의 범위를 계약 이행을 위한 충분원가와 계약 이행에 직접 관련되는 다른 원가의 배분이라는 점을 명확히 하였습니다. 해당 기준서의 개정이 재무제표에 미치는 중요한 영향은 없습니다.

#### (5) 한국채택국제회계기준 연차개선 2018-2020

한국채택국제회계기준 연차개선 2018-2020은 2022년 1월 1일 이후 시작하는 회계연도부터 적용되며, 조기적용이 허용됩니다. 해당 기준서의 개정이 재무제표에 미치는 중요한 영향은 없습니다.

- 기업회계기준서 제1101호 '한국채택국제회계기준의 최초 채택': 최초채택기업인 종속기업
- 기업회계기준서 제1109호 '금융상품': 금융부채 제거 목적의 10% 테스트 관련 수수료
- 기업회계기준서 제1041호 '농림어업': 공정가치 측정

## 2.2.2 연결회사가 적용하지 않은 제·개정 기준서 및 해석서

제정 또는 공표되었으나 시행일이 도래하지 않아 적용하지 아니한 제·개정 기준서 및 해석서는 다음과 같습니다.

### (1) 기업회계기준서 제1001호 '재무제표 표시' 개정 - 부채의 유동/비유동 분류

보고기간말 현재 존재하는 실질적인 권리에 따라 유동 또는 비유동으로 분류되며, 부채의 결제를 연기할 수 있는 권리의 행사가능성이나 경영진의 기대는 고려하지 않습니다. 또한, 부채의 결제에 자기지분상품의 이전도 포함되나, 복합금융상품에서 자기지분상품으로 결제하는 옵션이 지분상품의 정의를 충족하여 부채와 분리하여 인식된 경우는 제외됩니다. 동 개정사항은 2024년 1월 1일 이후 시작하는 회계연도부터 적용하며, 조기적용이 허용됩니다. 연결회사는 동 개정으로 인한 재무제표의 영향을 검토 중에 있습니다.

### (2) 기업회계기준서 제1001호 '재무제표 표시' - '회계정책'의 공시

중요한 회계정책 정보를 정의하고 이를 공시하도록 하였습니다. 동 개정 사항은 2023년 1월 1일 이후 최초로 시작하는 회계연도부터 적용되며 조기적용이 허용됩니다. 연결회사는 동 개정으로 인한 재무제표의 영향을 검토 중에 있습니다.

### (3) 기업회계기준서 제1008호 '회계정책, 회계추정의 변경 및 오류' - '회계추정'의 정의

회계추정을 정의하고, 회계정책의 변경과 구별하는 방법을 명확히 하였습니다. 동 개정 사항은 2023년 1월 1일 이후 최초로 시작하는 회계연도부터 적용되며 조기적용이 허용됩니다. 연결회사는 동 개정으로 인해 재무제표에 중요한 영향은 없을 것으로 예상하고 있습니다.

### (4) 기업회계기준서 제1012호 '법인세' - 단일거래에서 생기는 자산과 부채에 대한 이연법인세

자산 또는 부채가 최초로 인식되는 거래의 최초 인식 예외 요건에 거래시점 동일한 가산할 일시적차이와 차감할 일시적차이를 발생시키지 않는 거래라는 요건을 추가하였습니다. 동 개정사항은 2023년 1월 1일 이후 시작하는 회계연도부터 적용하며, 조기적용이 허용됩니다. 연결회사는 동 개정으로 인해 재무제표에 중요한 영향은 없을 것으로 예상하고 있습니다.

### (5) 기업회계기준서 제1117호 '보험계약' 제정

기업회계기준서 제1117호 '보험계약'은 기업회계기준서 제1104호 '보험계약'을 대체합니다. 보험계약에 따른 모든 현금흐름을 추정하고 보고시점의 가정과 위험을 반영한 할인율을 사용하여 보험부채를 측정하고, 매 회계연도별로 계약자에게 제공한 서비스(보험보장)를 반영하여 수익을 발생주의로 인식하도록 합니다. 또한, 보험사건과 관계없이 보험계약자에게 지급하는 투자요소(해약/만기환급금)는 보험수익에서 제외하며, 보험손익과 투자손익을 구분 표시하여 정보이용자가 손익의 원천을 확인할 수 있도록 하였습니다. 동 기준서는 2023년 1월 1일 이후 최초로 시작하는 회계연도부터 적용되며, 기업회계기준서 제1109호 '금융상품'을 적용한 기업은 조기적용이 허용됩니다. 연결회사는 동 개정으로 인해 재무제표에 중요한 영향은 없을 것으로 예상하고 있습니다.

기준서의 개정으로 기업회계기준서 제1117호를 최초로 적용하는 기업은 비교기간에 대해 선택적 분류 조정('overlay')를 적용할 수 있습니다. 이러한 분류 조정은 기업회계기준서 제1117호의 적용범위에 포함되는 계약과 연관성이 없는 금융자산을 포함한 모든 금융자산에 적용할 수 있습니다. 금융자산에 분류 조정을 적용하는 기업은 기업회계기준서 제1109호의 분류와 측정 요구사항을 해당 금융자산에 적용해왔던 것처럼 비교정보를 표시하며, 이러한 분류 조정은 상품별로 적용할 수 있습니다.

#### (6) 기업회계기준서 제1001호 '재무제표 표시' - 행사가격 조정 조건이 있는 금융부채 평가 손익 공시

발행자의 주가 변동에 따라 행사가격이 조정되는 조건이 있는 금융상품의 전부나 일부가 금융부채로 분류되는 경우 그 금융부채의 장부금액과 관련 손익을 공시하도록 하였습니다. 동 개정사항은 2023년 1월 1일 이후 시작하는 회계연도부터 적용하며, 조기적용이 허용됩니다. 연결회사는 동 개정으로 인해 재무제표에 중요한 영향은 없을 것으로 예상하고 있습니다.

### 2.3 연결

연결회사는 기업회계기준서 제1110호 '연결재무제표'에 따라 연결재무제표를 작성하고 있습니다.

#### (1) 종속기업

종속기업은 지배기업이 지배하고 있는 모든 기업(특수목적기업 포함)입니다. 지배기업이 피투자자에 대한 관여로 변동이익에 노출되거나 변동이익에 대한 권리가 있고, 피투자자에 대하여 자신의 힘으로 그러한 이익에 영향을 미칠 능력이 있는 경우, 해당 피투자자를 지배합니다. 종속기업은 지배기업이 지배하게 되는 시점부터 연결에 포함되며, 지배력을 상실하는 시점부터 연결에서 제외됩니다.

연결회사의 사업결합은 취득법으로 회계처리 됩니다. 이전대가는 취득일의 공정가치로 측정하고, 사업결합으로 취득한 식별가능한 자산·부채 및 우발부채는 취득일의 공정가치로 최초 측정하고 있습니다. 연결회사는 청산 시 순자산의 비례적 몫을 제공하는 비지배지분을 사업결합 건별로 판단하여 피취득자의 순자산 중 비례적 지분 또는 공정가치로 측정합니다. 그밖의 비지배지분은 다른 기준서의 요구사항이 없다면 공정가치로 측정합니다. 취득관련원가는 발생시 당기비용으로 인식됩니다.

영업권은 이전대가, 피취득자에 대한 비지배지분의 금액과 취득자가 이전에 보유하고 있던 피취득자에 대한 지분의 취득일의 공정가치 합계액이 취득한 식별가능한 순자산을 초과하는 금액으로 인식됩니다. 이전대가 등이 취득한 종속기업 순자산의 공정가액보다 작다면, 그 차액은 당기손익으로 인식합니다.

연결회사 내의 기업간에 발생하는 거래로 인한 채권, 채무의 잔액, 수익과 비용 및 미실현이익 등은 제거됩니다. 또한 종속기업의 회계정책은 연결회사에서 채택한 회계정책을 일관성 있게 적용하기 위해 차이가 나는 경우 수정됩니다.

#### (2) 관계기업



관계기업은 연결회사가 유의적 영향력을 보유하는 기업이며, 관계기업 투자지분은 최초에 취득원가로 인식하며 지분법을 적용합니다. 연결회사와 관계기업간의 거래에서 발생한 미실현이익은 연결회사의 관계기업에 대한 지분에 해당하는 부분만큼 제거 됩니다. 또한 관계기업투자에 대한 객관적인 손상의 징후가 있는 경우 연결회사는 관계기업 투자의 회수가능액과 장부금액과의 차이는 손상차손으로 인식됩니다

## 2.4 외화환산

### (1) 기능통화와 표시통화

연결회사는 연결회사내 개별기업의 재무제표에 포함되는 항목들을 각각의 영업활동이 이루어지는 주된 경제환경에서의 통화("기능통화")를 적용하여 측정하고 있습니다. 지배기업의 기능통화는 대한민국 원화이며, 연결재무제표는 대한민국 원화로 표시되어 있습니다.

### (2) 외화거래와 보고기간말의 환산

외화거래는 거래일의 환율 또는 재측정되는 항목인 경우 평가일의 환율을 적용한 기능통화로 인식되고, 외화거래의 결제나 화폐성 외화 자산·부채의 환산에서 발생하는 외환차이는 당기손익으로 인식됩니다.

비화폐성 금융자산·부채로부터 발생하는 외환차이는 공정가치 변동손익의 일부로 보아 당기손익인식지분상품으로부터 발생하는 외환차이는 당기손익으로, 매도가능지분상품의 외환차이는 기타포괄손익에 포함하여 인식됩니다.

### (3) 표시통화로의 환산

연결회사의 표시통화와 다른 기능통화를 가진 모든 개별기업의 경영성과와 재무상태는 다음과 같은 방법으로 표시통화로 환산하고 있습니다.

- 1) 자산과 부채는 보고기간말의 환율로 환산하고 있습니다.
- 2) 수익과 비용은 해당기간 평균환율로 환산하고 있습니다.
- 3) 위 1), 2)의 환산에서 발생하는 외환차이는 기타포괄손익으로 인식하고 있습니다.

종속기업에 대한 지배력을 상실하는 경우, 자본항목으로 인식한 외환차이의 누계액은 처분손익을 인식하는 시점에 당기손익으로 재분류하고 있습니다.

해외기업의 취득에서 발생하는 영업권과 공정가치 조정액은 피취득회사의 자산·부채로 간주하며, 보고기간말 환율로 환산하고 있습니다.

## 2.5 금융자산

### (1) 분류

연결회사는 다음의 측정범주로 금융자산을 분류합니다.

- 당기손익-공정가치 측정 금융자산
- 기타포괄손익-공정가치 측정 금융자산
- 상각후원가 측정 금융자산

금융자산은 금융자산의 관리를 위한 사업모형과 금융자산의 계약상 현금흐름 특성에 근거하여 분류합니다.

공정가치로 측정하는 금융자산의 손익은 당기손익 또는 기타포괄손익으로 인식합니다. 채무상품에 대한 투자는 해당 자산을 보유하는 사업모형에 따라 그 평가손익을 당기손익 또는 기타포괄손익으로 인식합니다. 연결회사는 금융자산을 관리하는 사업모형을 변경하는 경우에만 채무상품을 재분류합니다.

단기매매항목이 아닌 지분상품에 대한 투자는 최초 인식시점에 후속적인 공정가치 변동을 기타포괄손익으로 표시할 것을 지정하는 취소불가능한 선택을 할 수 있습니다. 지정되지 않은 지분상품에 대한 투자의 공정가치 변동은 당기손익으로 인식합니다.

### (2) 측정

연결회사는 최초 인식시점에 금융자산을 공정가치로 측정하며, 당기손익-공정가치 측정 금융자산이 아닌 경우에 해당 금융자산의 취득과 직접 관련되는 거래원가는 공정가치에 가산합니다. 당기손익-공정가치 측정 금융자산의 거래원가는 당기손익으로 비용처리합니다.

내재파생상품을 포함하는 복합계약은 계약상 현금흐름이 원금과 이자로만 구성되어 있는지를 결정할 때 해당 복합계약 전체를 고려합니다.

## ① 채무상품

금융자산의 후속적인 측정은 금융자산의 계약상 현금흐름 특성과 그 금융자산을 관리하는 사업모형에 근거합니다. 연결회사는 채무상품을 다음의 세 범주로 분류합니다.

### (가) 상각후원가

계약상 현금흐름을 수취하기 위해 보유하는 것이 목적인 사업모형 하에서 금융자산을 보유하고, 계약상 현금흐름이 원리금만으로 구성되어 있는 자산은 상각후원가로 측정합니다. 상각후원가로 측정하는 금융자산으로서 위험회피관계의 적용 대상이 아닌 금융자산의 손익은 해당 금융자산을 제거하거나 손상할 때 당기손익으로 인식합니다. 유효이자율법에 따라 인식하는 금융자산의 이자수익은 '금융수익'에 포함됩니다.

### (나) 기타포괄손익-공정가치 측정 금융자산

계약상 현금흐름의 수취와 금융자산의 매도 둘 다를 통해 목적을 이루는 사업모형 하에서 금융자산을 보유하고, 계약상 현금흐름이 원리금만으로 구성되어 있는 금융자산은 기타포괄손익-공정가치로 측정합니다. 손상차손(환입)과 이자수익 및 외환손익을 제외하고는, 공정가치로 측정하는 금융자산의 평가손익은 기타포괄손익으로 인식합니다. 금융자산을 제거할 때에는 인식한 기타포괄손익누계액을 자본에서 당기손익으로 재분류합니다. 유효이자율법에 따라 인식하는 금융자산의 이자수익은 '금융수익'에 포함됩니다. 외환손익은 '기타수익 또는 기타비용'으로 표시하고 손상차손은 '기타 비용'으로 표시합니다.

### (다) 당기손익-공정가치 측정 금융자산

상각후원가 측정이나 기타포괄손익-공정가치 측정 금융자산이 아닌 채무상품은 당기손익-공정가치로 측정됩니다. 위험회피관계가 적용되지 않는 당기손익-공정가치 측정 채무상품의 손익은 당기손익으로 인식하고 발생한 기간에 손익계산서에 '기타수익 또는 기타비용'으로 표시합니다.

## ② 지분상품

연결회사는 모든 지분상품에 대한 투자를 후속적으로 공정가치로 측정합니다. 공정가치 변동을 기타포괄손익으로 표시할 것을 선택한 장기적 투자목적 또는 전략적 투자목적의 지분상품에 대해 기타포괄손익으로 인식한 금액은 해당 지분상품을 제거할 때에도 당기손익으로 재분류하지 않습니다. 이러한 지분상품에 대한 배당수익은 연결회사가 배당을 받을 권리가 확정된 때 '금융수익'으로 당기손익으로 인식합니다.

당기손익-공정가치로 측정하는 금융자산의 공정가치 변동은 손익계산서에 '기타수익 또는 기타비용'으로 표시합니다. 기타포괄손익-공정가치로 측정하는 지분상품에 대한 손상차손(환입)은 별도로 구분하여 인식하지 않습니다.

## (3) 손상

연결회사는 미래전망정보에 근거하여 상각후원가로 측정하거나 기타포괄손익-공정가치로 측정하는 채무상품에 대한 기대신용손실을 평가합니다. 손상 방식은 신용위험의 유의적인 증가 여부에 따라 결정됩니다. 단, 매출채권 및 리스채권에 대해 연결회사는 채권의 최초 인식시점부터 전체기간 기대신용손실을 인식하는 간편법을 적용합니다.

## (4) 인식과 제거

금융자산의 정형화된 매입 또는 매도는 매매일에 인식하거나 제거합니다. 금융자산은 현금 흐름에 대한 계약상 권리가 소멸하거나 금융자산을 양도하고 소유에 따른 위험과 보상의 대부분을 이전한 경우에 제거됩니다.

연결회사가 금융자산을 양도한 경우라도 채무자의 채무불이행시의 소구권 등으로 양도한 금융자산의 소유에 따른 위험과 보상의 대부분을 연결회사가 보유하는 경우에는 이를 제거하지 않고 그 양도자산 전체를 계속하여 인식하되, 수취한 대가를 금융부채로 인식합니다. 해당 금융부채는 재무상태표에 '차입금'으로 분류하고 있습니다.

## (5) 금융상품의 상계

금융자산과 부채는 인식한 자산과 부채에 대해 법적으로 집행가능한 상계권리를 현재 보유하고 있고, 순액으로 결제하거나 자산을 실현하는 동시에 부채를 결제할 의도를 가지고 있을 때 상계하여 재무상태표에 순액으로 표시합니다. 법적으로 집행가능한 상계권리는 미래사건에 좌우되지 않으며, 정상적인 사업과정의 경우와 채무불이행의 경우 및 지급불능이나 파산의 경우에도 집행가능한 것을 의미합니다.

## 2.6 파생상품

파생상품은 파생상품계약 체결시점에 공정가치로 최초 인식되며 이후 공정가치로 재측정됩니다. 위험회피회계의 적용요건을 충족하지 않는 파생상품의 공정가치변동은 거래의 성격에 따라 "기타영업외수익(비용)" 또는 "금융수익(비용)"으로 손익계산서에 인식됩니다.

## 2.7 매출채권

매출채권은 유의적인 금융요소를 포함하지 않는 경우에는 무조건적인 대가의 금액으로, 유의적인 금융요소를 포함하는 경우에는 공정가치로 최초 인식합니다. 매출채권은 후속적으로 유효이자율법을 적용한 상각후원가에 손실충당금을 차감하여 측정됩니다.

## 2.8 재고자산

재고자산은 원가와 순실현가능가치 중 작은 금액으로 표시되고, 재고자산의 원가는 총평균법에 따라 결정됩니다.

## 2.9 매각예정 비유동자산(또는 처분자산집단)

비유동자산은 장부금액이 매각거래를 통하여 주로 회수되고, 매각될 가능성이 매우 높은 경우에 비유동자산(또는 처분자산집단)을 매각예정으로 분류하며, 그러한 자산은 장부금액과 순공정가치 중 작은 금액으로 측정됩니다.

## 2.10 유형자산

유형자산은 역사적원가에서 감가상각누계액과 손상차손누계액을 차감하여 표시됩니다. 역사적원가는 자산의 취득에 직접적으로 관련된 지출을 포함합니다.

토지를 제외한 자산은 취득원가에서 잔존가치를 제외하고, 다음의 추정 경제적 내용연수에 걸쳐 정액법으로 상각됩니다.

구 분	추정내용연수	구 분	추정내용연수
건물	30년~40년	차량운반구	8년
구축물	8년~10년	공구와기구	8년
기계장치	3년~10년	시설장치	20년

유형자산의 감가상각방법과 잔존가치 및 경제적 내용연수는 매 회계연도 말에 재검토 되고 필요한 경우 추정의 변경으로 회계처리 됩니다. 또한 자산의 장부금액이 추정회수가능액을 초과할 경우 자산의 장부금액을 회수가능액으로 즉시 감소시키고 있습니다.

### 2.11 차입원가

적격자산을 취득 또는 건설하는데 발생한 차입원가는 해당 자산을 의도된 용도로 사용할 수 있도록 준비하는 기간 동안 자본화되고, 적격자산을 취득하기 위한 특정목적차입금의 일시적 운용에서 발생한 투자수익은 당 회계기간 동안의 자본화 가능 차입원가에서 차감됩니다. 기타 차입원가는 발생기간에 비용으로 인식됩니다.

### 2.12 정부보조금

정부보조금은 보조금의 수취와 정부보조금에 부가된 조건의 준수에 대한 합리적인 확신이 있을 때 공정가치로 인식됩니다. 자산관련보조금은 자산의 장부금액을 계산할때 차감하여 표시되며, 수익관련보조금은 이연하여 정부보조금의 교부 목적과 관련된 비용에서 차감하여 표시됩니다.

### 2.13 무형자산

무형자산은 역사적 원가로 최초 인식되고, 원가에서 상각누계액과 손상차손누계액을차감한 금액으로 표시됩니다.

회원권은 이용 가능 기간에 대하여 예측가능한 제한이 없으므로 내용연수가 한정되지 않아 상각되지 않습니다. 한정된 내용연수를 가지는 다음의 무형자산은 추정내용연수동안 정액법으로 상각됩니다.

구 분	내용연수
소프트웨어	5년
산업재산권	10년
고객관계	5년
상표권	5년

### 2.14 비금융자산의 손상

영업권이나 내용연수가 비한정인 무형자산에 대하여는 매년, 상각대상 자산에 대하여는 자산손상을 시사하는 징후가 있을 때 손상검사를 수행하고 있습니다. 손상차손은 회수가능액(사용가치 또는 처분부대원가를 차감한 공정가치 중 높은 금액)을 초과하는 장부금액만큼 인식되고 영업권 이외의 비금융자산에 대한 손상차손은 매 보고기간말에 환입가능성이 검토됩니다.

### 2.15 매입채무와 기타채무

매입채무와 기타 채무는 연결회사가 보고기간말 전에 재화나 용역을 제공받았으나 지급되지 않은 부채입니다. 해당 채무는 무담보이며, 보통 인식 후 30일 이내에 지급됩니다. 매입채무와 기타 채무는 지급기일이 보고기간 후 12개월 후가 아니라면 유동부채로 표시되었습니다. 해당 채무들은 최초에 공정가치로 인식되고 후속적으로 유효이자율법을 적용한 상각후원가로 측정됩니다.

## 2.16 금융부채

### (1) 분류 및 측정

연결회사의 당기손익-공정가치 측정 금융부채는 단기매매목적의 금융상품입니다. 주로 단기 간 내에 재매입할 목적으로 부담하는 금융부채는 단기매매금융부채로 분류됩니다. 또한, 위험회피회계의 수단으로 지정되지 않은 파생상품이나 금융상품으로부터 분리된 내재파생상품도 단기매매금융부채로 분류됩니다.

당기손익-공정가치 측정 금융부채, 금융보증계약, 금융자산의 양도가 제거조건을 충족하지 못하는 경우에 발생하는 금융부채를 제외한 모든 비파생금융부채는 상각후원가로 측정하는 금융부채로 분류되고 있으며, 재무상태표 상 '매입채무', '차입금' 및 '기타금융부채' 등으로 표시됩니다.

특정일에 의무적으로 상환해야 하는 우선주는 부채로 분류됩니다. 이러한 우선주에 대한 유효이자율법에 따른 이자비용은 다른 금융부채에서 인식한 이자비용과 함께 손익계산서 상 '금융비용'으로 인식됩니다.

보고기간 후 12개월 이상 부채의 결제를 연기할 수 있는 무조건의 권리를 가지고 있지 않다면 차입금은 유동부채로 분류합니다.

### (2) 제거

금융부채는 계약상 의무가 이행, 취소 또는 만료되어 소멸되거나 기존 금융부채의 조건이 실질적으로 변경된 경우에 재무상태표에서 제거됩니다. 소멸하거나 제3자에게 양도한 금융부채의 장부금액과 지급한 대가(양도한 비현금자산이나 부담한 부채를 포함)의 차액은 당기손익으로 인식합니다.

## 2.17 금융보증계약

연결회사가 제공한 금융보증계약은 최초 인식시 공정가치로 측정되며, 후속적으로는다음 중 큰 금액으로 측정하여 '기타금융부채'로 인식됩니다.

- (1) 금융상품의 손상규정에 따라 산정한 손실충당금
- (2) 최초 인식금액에서 기업회계기준서 제1115호에 따라 인식한 이익누계액을 차감한 금액

금융보증계약의 공정가치는 유사한 금융상품의 시장가격을 참조하거나, 금융보증이 제공된 차입금과 제공되지 않은 차입금의 이자율을 비교하거나, 향후 금융보증으로 인해 지급해야 할 금액의 현재가치에 근거하여 추정합니다.

관련 부채는 재무상태표에서 '기타금융부채'로 표시되었습니다.

## 2.18 복합금융상품

연결회사가 발행한 복합금융상품은 보유자의 선택에 의해 지분상품으로 전환될 수 있는 전환사채입니다. 연결회사는 복합금융상품의 조건을 평가하여 복합금융상품이 자본요소와 부채요소를 모두 가지고 있는지를 결정합니다.

복합금융상품이 자본요소와 부채요소를 모두 가지고 있을 경우 동 복합금융상품의 부채요소는 최초에 동일한 조건의 전환권이 없는 금융부채의 공정가치로 인식되며, 후속적으로 전환일 또는 만기일까지 상각후원가로 인식됩니다. 자본요소는 복합금융상품 전체의 공정가치와 부채요소의 공정가치의 차이로 최초 인식되며, 후속적으로 재측정되지 않습니다. 복합금융상품의 발행과 직접적으로 관련된 거래원가는 부채요소와 자본요소의 최초 인식 금액에 비례하여 배분됩니다.

이외의 경우 복합금융상품의 부채요소는 최초에 각 부채요소별 공정가치로 인식됩니다. 사채요소는 후속적으로 전환일 또는 만기일까지 상각후원가로 인식되며, 전환권 요소는 후속적으로 전환일 또는 만기일까지 공정가치로 재측정됩니다. 복합금융상품의 발행과 직접적으로 관련된 거래원가는 부채요소와 자본요소의 최초 인식 금액에 비례하여 배분됩니다.



## 2.19 충당부채

과거사건의 결과로 현재의 법적의무나 의제의무가 존재하고, 그 의무를 이행하기 위한 자원의 유출가능성이 높으며, 당해 금액의 신뢰성 있는 추정이 가능한 경우 판매보증충당부채, 복구충당부채 및 소송충당부채 등을 인식하고 있습니다. 충당부채는 의무를 이행하기 위하여 예상되는 지출액의 현재가치로 측정되며, 시간경과로 인한 충당부채의 증가는 이자비용으로 인식됩니다.

## 2.20 당기법인세 및 이연법인세

법인세비용은 당기법인세와 이연법인세로 구성됩니다. 법인세는 기타포괄손익이나 자본에 직접 인식된 항목과 관련된 금액은 해당 항목에서 직접 인식하며, 이를 제외하고는 당기손익으로 인식됩니다.

당기법인세비용은 보고기간말 현재 제정되었거나 실질적으로 제정된 세법에 근거하여 측정합니다. 경영진은 적용 가능한 세법 규정이 해석에 따라 달라질 수 있는 상황에 대하여 연결회사가 세무신고 시 적용한 세무정책에 대하여 주기적으로 평가하고 있으며, 세무당국이 불확실한 법인세 처리를 수용할 가능성이 높은지 고려합니다. 회사는 법인세 측정 시 가장 가능성이 높은 금액 또는 기댓값 중 불확실성의 해소를 더 잘 예측할 것으로 예상되는 방법을 사용하여 불확실성의 영향을 반영합니다.

이연법인세는 자산과 부채의 장부금액과 세무기준액의 차이로 발생하는 일시적 차이에 대하여 장부금액을 회수하거나 결제할 때의 예상 법인세효과로 인식됩니다. 다만, 사업결합 이외의 거래에서 자산·부채를 최초로 인식할 때 발생하는 이연법인세자산과 부채는 그 거래가 회계이익이나 과세소득에 영향을 미치지 않는다면 인식되지 않습니다.

이연법인세자산은 차감할 일시적 차이가 사용될 수 있는 미래 과세소득의 발생가능성이 높은 경우에 인식됩니다.

종속기업, 관계기업 및 공동기업 투자지분과 관련된 가산할 일시적 차이에 대해 소멸시점을 통제할 수 있는 경우, 그리고 예측가능한 미래에 일시적 차이가 소멸하지 않을 가능성이 높은 경우를 제외하고 이연법인세부채를 인식하고 있습니다. 또한 이러한 자산으로부터 발생하는 차감할 일시적 차이에 대하여 일시적 차이가 예측가능한 미래에 소멸할 가능성이 높고 일시적 차이가 사용될 수 있는 과세소득이 발생할 가능성이 높은 경우에만 이연법인세자산을 인식하고 있습니다.

이연법인세자산과 부채는 법적으로 당기법인세자산과 당기법인세부채를 상계할 수 있는 권리를 회사가 보유하고 있으며, 동시에 이연법인세자산과 부채가 동일한 과세당국에 의해서 부과되는 법인세와 관련이 있으면서 순액으로 결제할 의도가 있는 경우에 상계됩니다. 당기법인세 자산과 부채는 법적으로 상계할 수 있는 권리를 회사가 보유하고 있고, 순액으로 결제할 의도가 있거나 자산을 실현하는 동시에 부채를 결제하려는 의도가 있는 경우에 상계합니다.

## 2.21 종업원급여

### (1) 퇴직급여

연결회사의 퇴직연금제도는 확정기여제도와 확정급여제도로 구분됩니다.

확정기여제도는 연결회사가 고정된 금액의 기여금을 별도 기금에 지급하는 퇴직연금제도이며, 기여금은 종업원이 근무 용역을 제공했을 때 비용으로 인식됩니다.

확정급여제도는 확정기여제도를 제외한 모든 퇴직연금제도입니다. 일반적으로 확정급여제도는 연령, 근속연수나 급여수준 등의 요소에 의하여 종업원이 퇴직할 때 지급받을 퇴직연금 급여의 금액이 확정됩니다. 확정급여제도와 관련하여 재무상태표에 계상된 부채는 보고기간 말 현재 확정급여채무의 현재가치에서 사외적립자산의 공정가치를 차감한 금액입니다. 확정급여채무는 매년 독립된 보험계리인에 의해 예측단위적립방식에 따라 산정되며, 확정급여채무의 현재가치는 그 지급시점과 만기가 유사한 우량연결회사채의 이자율로 기대미래현금유출액을 할인하여 산정됩니다. 한편, 순확정급여부채와 관련한 재측정요소는 기타포괄손익으로 인식됩니다.

제도개정, 축소 또는 정산이 발생하는 경우, 과거근무원가 또는 정산으로 인한 손익은 당기손익으로 인식됩니다.

## (2) 기타장기종업원급여

연결회사는 장기근속임직원에게 장기종업원급여를 제공하고 있습니다. 이 급여를 받을 수 있는 권리는 주로 5년 이상의 장기간 근무한 임직원에게만 주어집니다. 기타장기종업원급여는 확정급여제도와 동일한 방법으로 측정되며, 근무원가, 기타장기종업원급여부채의 순이자 및 재측정요소는 당기손익으로 인식됩니다. 또한, 이러한 부채는 매년 독립적이고 적격한 보험계리사에 의해 평가됩니다.

## 2.22 수익인식

### (1) 수행의무의 식별

연결회사는 고객에게 인쇄회로기판 등 재화를 판매하는 사업을 주로 영위하고 있습니다. 고객과의 제품 판매계약에서 재화 판매 외 별도로 제공하는 용역은 계약을 분리하여 수행의무를 식별합니다.

고객과 제품 판매계약 체결 당시, 법정 보증기간 등을 고려하여 제품별, 국가별 표준 보증기간을 산정하고 있습니다. 표준 보증기간을 경과한 후에도 제품의 품질에 대한 추가적인 보증을 제공하거나, 고객이 추가 보증을 별도로 구매할 수 있는 선택권이 있는 경우 그 보증은 별도의 수행의무로 식별하여 수익을 인식합니다.

### (2) 한 시점에 이행하는 수행의무

재화의 판매에 따른 수익은 재화가 구매자에게 인도되는 시점에 인식하고 있습니다. 재화의 인도는 재화가 특정 장소로 이전되고, 재화의 진부화와 손실에 대한 위험이 구매자에게 이전되며, 구매자가 판매 계약에 따라 재화의 수령을 승인하거나 그 승인기간이 만료되거나 또는 재화의 수령 승인요건이 충족되었다는 객관적인 증거를 가지는 시점이 되어야 발생합니다.

### (3) 변동대가

받을 권리를 갖게 될 대가를 더 잘 예측할 것으로 예상하는 기댓값 방법을 사용하여 변동대가를 추정하고, 반품기한이 경과할 때 이미 인식한 누적 수익금액 중 유의적인부분을 되돌리지 않을 가능성이 매우 높은 금액까지만 변동대가를 거래가격에 포함하여 수익을 인식합니다. 연결회사가 받았거나 받을 대가 중에서 권리를 갖게 될 것으로 예상하지 않는 금액은 환불채로 계상합니다.

### (4) 반품

고객에게 환불할 것으로 예상되는 총액을 계약부채(환불부채)로 인식하고 수익을 조정하며, 고객이 반품 권리를 행사할 때 고객으로부터 제품을 회수할 권리를 계약자산으로 인식하고 해당 금액만큼 매출원가를 조정합니다. 제품을 회수할 권리는 제품의 과거 장부금액에서 제품을 회수하는데 드는 원가를 차감하여 측정합니다.

### (5) 유의적인 금융요소

일반적인 경우 재화나 용역을 이전하는 시점과 대가를 지급하는 시점 간의 기간은 1년 이내이며, 이 경우 유의적인 금융요소의 영향을 반영하여 약속한 대가를 조정하지 않는 실무적 간편법을 사용합니다.

## 2.23 리스자산 및 리스부채

연결회사는 다양한 사무실, 창고, 장비, 자동차 등을 리스하고 있습니다. 리스계약은 일반적으로 1~6년의 고정기간으로 체결되지만 아래 ②에서 설명하는 연장선택권이 있을 수 있습니다.

계약에는 리스요소와 비리스요소가 모두 포함될 수 있습니다. 회사는 상대적 개별 가격에 기초하여 계약 대가를 리스요소와 비리스요소에 배분하였습니다. 그러나 회사가 리스이용자인 부동산 리스의 경우 리스요소와 비리스요소를 분리하지 않고 하나의 리스요소로 회계처리하는 실무적 간편법을 적용하였습니다.

리스조건은 개별적으로 협상되며 다양한 계약조건을 포함합니다. 리스계약에 따라 부과되는 다른 제약은 없지만 리스자산을 차입금의 담보로 제공할 수는 없습니다.

연결회사는 계약이 집행가능한 기간 내에서 해지불능기간에 리스이용자가 연장선택권을 행사할 것이 상당히 확실한 경우의 그 대상기간과 종료선택권을 행사하지 않을 것이 상당히 확실한 경우의 그 대상기간을 포함하여 리스기간을 산정합니다. 연결회사는 리스이용자와 리스제공자가 각각 다른 당사자의 동의 없이 종료할 수 있는 권리가 있는 경우 계약을 종료할 때 부담할 경제적 불이익을 고려하여 집행가능한 기간을 산정합니다.

리스에서 생기는 자산과 부채는 최초에 현재가치기준으로 측정합니다. 리스부채는 다음 리스료의 순현재가치를 포함합니다.

- 받을 리스 인센티브를 차감한 고정리스료(실질적인 고정리스료 포함)
- 지수나 요율(이율)에 따라 달라지는 변동리스료

- 잔존가치보중에 따라 리스이용자가 지급할 것으로 예상되는 금액
- 리스이용자가 매수선택권을 행사할 것이 상당히 확실한 경우에 그 매수선택권의 행사  
가격
- 리스기간이 리스이용자의 종료선택권 행사를 반영하는 경우에 그 리스를 종료하  
기  
위하여 부담하는 금액
- 리스이용자가 리스 연장선택권을 행사할 것이 상당히 확실한 경우 그 선택권의 행  
사에  
따라 지급할 리스료 또한 리스부채의 측정에 포함됩니다.

리스의 내재이자율을 쉽게 산정할 수 있는 경우 그 이자율로 리스료를 할인합니다. 내재이자율을 쉽게 산정할 수 없는 경우에는 리스이용자가 비슷한 경제적 환경에서 비슷한 기간에 걸쳐 비슷한 담보로 사용권자산과 가치가 비슷한 자산을 획득하는 데 필요한 자금을 차입한다면 지급해야 할 이자율인 리스이용자의 증분차입이자율을 사용합니다. 증분이자율의 산출은 당사의 유사한 업종별/국가별로 산출하여 사용하고 있습니다.

사용권자산은 다음 항목들로 구성된 원가로 측정합니다.

- 리스부채의 최초 측정금액
- 받은 리스 인센티브를 차감한 리스개시일이나 그 전에 지급한 리스료
- 리스이용자가 부담하는 리스개설직접원가
- 복구원가의 추정치

단기리스나 소액자산 리스와 관련된 리스료는 정액법에 따라 당기손익으로 인식합니다. 단기리스는 리스기간이 12개월 이하인 리스이며, 소액리스자산은 IT기기와 소액의 사무실 가구로 구성되어 있습니다.

#### ① 변동리스료

연결회사는 현재 매출에 연동되는 변동리스료 조건의 리스를 활용하고 있지 않습니다.

#### ② 연장선택권 및 종료선택권

연결회사 전체에 걸쳐 일부 부동산 및 시설장치 등의 리스계약에 연장선택권 및 종료선택권을 포함하고 있습니다. 이러한 조건들은 계약 관리 측면에서 운영상의 유연성을 극대화하기 위해 사용됩니다. 보유하고 있는 대부분의 연장선택권 및 종료선택권은 해당 임대인이 아니라 당사가 행사할 수 있습니다. 리스기간을 산정할 때에 경영진은 연장선택권을 행사하거나 종료선택권을 행사하지 않을 경제적 유인이 생기게 하는 관련되는 사실 및 상황을 모두 고려합니다.

### 2.24 영업부문

연결회사는 인쇄회로기판(PCB)을 생산 및 판매하는 영업을 영위하고 있으며, 제품의 특성에 따라 내부적으로 인쇄회로기판을 HDI 제품군과 SPS 제품군으로 구분하고 있습니다. 그러나, 두 제품군이 공동 생산시설 및 인력에 의해서 제조되고 있으며, 각제품군별로 요구되는 기술과 마케팅전략이 유사합니다. 또한 제품군별 자원배분과 부문별 성과평가를 위한 활동은 이루어지지 않고 있습니다. 따라서 연결회사의 영업부문은 인쇄회로기판(PCB) 단일 부문으로 파악하여 보고하고 있습니다.

### 2.25 재무제표 승인

연결회사의 재무제표는 2023년 3월 9일자로 이사회에서 승인되었으며, 정기주주총회에서 수정승인될 수 있습니다.

## 3. 중요한 회계추정 및 가정

재무제표 작성에는 미래에 대한 가정 및 추정이 요구되며 경영진은 연결회사의 회계정책을 적용하기 위해 판단이 요구됩니다. 추정 및 가정은 지속적으로 평가되며, 과거 경험과 현재의 상황에 비추어 합리적으로 예측가능한 미래의 사건을 고려하여 이루어집니다. 회계추정의 결과가 실제 결과와 동일한 경우는 드물 것이므로 중요한 조정을 유발할 수 있는 유의적인 위험을 내포하고 있습니다.

다음 회계연도에 자산 및 부채 장부금액의 조정에 영향을 미칠 수 있는 경영진 판단과 유의적 위험에 대한 추정 및 가정은 다음과 같습니다. 일부 항목에 대한 유의적인 판단 및 추정에

대한 추가적인 정보는 개별 주식에 포함되어 있습니다.

#### (1) 영업권의 손상차손

영업권의 손상여부를 검토하기 위한 현금창출단위의 회수가능금액은 사용가치의 계산에 기초하여 결정됩니다(주석 13참조).

#### (2) 법인세

연결회사의 과세소득에 대한 법인세는 다양한 국가의 세법 및 과세당국의 결정을 적용하여 산정되므로 최종 세효과를 산정하는 데에는 불확실성이 존재합니다(주석25 참조).

연결회사는 특정 기간동안 과세소득의 일정 금액을 투자, 임금증가 등에 사용하지 않았을 때 세법에서 정하는 방법에 따라 산정된 법인세를 추가로 부담합니다. 따라서, 해당 기간의 당기 법인세와 이연법인세를 측정할 때 이에 따른 세효과를 반영하여야 하고, 이로 인해 연결회사가 부담할 법인세는 각 연도의 투자, 임금증가 등의 수준에 따라 달라지므로 최종 세효과를 산정하는 데에는 불확실성이 존재합니다.

#### (3) 비금융자산의 손상

연결회사는 매 보고기간말에 모든 비금융자산에 대하여 손상징후의 존재 여부를 평가하고 있습니다. 영업권과 비한정 내용연수의 무형자산에 대해서는 매년 또는 손상징후가 있는 경우에 손상검사를 수행하며 기타 비금융자산에 대해서는 장부금액이 회수가능하지 않을 것이라는 징후가 있을 때 손상검사를 수행합니다. 사용가치를 계산하기 위하여 경영자는 해당 자산이나 현금창출단위로부터 발생하는 미래기대현금흐름을 추정하고 동 미래기대현금흐름의 현재가치를 계산하기 위한 적절한 할인율을선택하여야 합니다. 순공정가치는 공개시장에서 거래되는 주가 또는 다른 이용가능한 공정가치 평가지표 등을 사용한 적절한 평가모델을 사용하여 결정하고 있습니다.

#### (4) 금융상품의 공정가치

활성시장에서 거래되지 않는 금융상품의 공정가치는 원칙적으로 평가기법을 사용하여 결정됩니다. 연결회사는 보고기간말 현재 중요한 시장상황에 기초하여 다양한 평가기법의 선택 및 가정에 대한 판단을 하고 있습니다(주석 4참조).

#### (5) 순확정급여부채

순확정급여부채의 현재가치는 보험수리적방식에 의해 결정되는 다양한 요소들 특히 할인율의 변동에 영향을 받습니다(주석 22참조).

### 4. 금융위험관리와 공정가치측정

금융상품과 관련하여 연결회사는 신용위험, 유동성위험 및 시장위험에 노출되어 있습니다. 본 주식은 연결회사가 노출되어 있는 위의 위험에 대한 정보와 연결회사의 위험관리 목표, 정책, 위험 평가 및 관리 절차, 그리고 자본관리에 대해 공시하고 있습니다. 추가적인 계량적 정보에 대해서는 본 연결재무제표 전반에 걸쳐서 공시되어 있습니다.

## (1) 위험관리 정책

연결회사의 위험관리 정책은 연결회사가 직면한 위험을 식별 및 분석하고, 적절한 위험 한계치 및 통제를 설정하고, 위험이 한계치를 넘지 않도록 하기 위해 수립되었습니다. 위험관리정책과 시스템은 시장 상황과 연결회사의 활동의 변경을 반영하기 위해 정기적으로 검토되고 있습니다. 연결회사는 훈련 및 관리기준, 절차를 통해 모든 종업원들이 자신의 역할과 의무를 이해할 수 있는 엄격하고 구조적인 통제환경을 구축하는 것을 목표로 하고 있습니다.

## (2) 신용위험

신용위험이란 고객이나 거래상대방이 금융상품에 대한 계약상의 의무를 이행하지 않아 연결회사가 재무손실을 입을 위험을 의미합니다. 주로 거래처에 대한 매출채권과 투자자산에서 발생합니다.

### ① 매출채권

대부분의 고객들이 연결회사와 다년간 거래해 오고 있으며, 손실은 자주 발생하지 않았습니 다. 또한 연결회사의 신용위험에 대한 노출은 주로 각 거래처별 특성의 영향을받습니다. 연결회사는 대금 결제조건을 결정하기 이전에 신규 거래처에 대해 개별적으로 신용도를 검토하고 있으며, 대외 거래처의 신용도를 재평가하여 신용도를 재검토하고 있습니다. 연결회사는 매출채권과 투자자산에 대해 발생할 것으로 예상되는 손실에 대해 충당금을 설정하고 있습니다. 또한 연결회사는 신용위험을 관리하기 위하여 회수가 지연되는 금융자산에 대하여는 회수지연현황 및 회수대책이 보고되고 있으며 지연사유에 따라 적절한 조치를 취하고 있습니다.

### ② 투자자산

연결회사는 우량한 신용등급을 가진 곳에만 투자를 함으로서 신용위험에의 노출을 제한하고 있습니다.

### ③ 신용위험에 대한 노출

금융자산의 장부금액은 신용위험에 대한 최대노출정도를 나타냅니다.

#### - 신용위험에 대한 최대 노출정도

(단위: 천원)

구 분	당기말	전기말
현금및현금성자산	141,869,508	72,678,992
매출채권 및 기타채권(유동)	124,529,285	65,463,547
매출채권 및 기타채권(비유동)	3,164,710	2,516,796
기타금융자산(유동)	80,434,235	-
기타금융자산(비유동)(*)	4,535,163	3,085,315
이행보증	-	80,000
합 계	354,532,902	143,824,650



(\*)지분상품은 제외되어 있습니다.

④ '매출채권 및 기타채권'의 연령분석

(단위: 천원)

구분	당기말	전기말
연체되지 않은 채권	118,281,094	62,929,019
소 계	118,281,094	62,929,019
연체채권(*1)		
3개월 이하	7,832,893	5,024,146
3개월 초과 6개월 이하	917,272	62,766
6개월 초과	733,620	10,015,263
소 계	9,483,785	15,102,175
합 계	127,764,879	78,031,194

(\*1) 연체채권과 관련하여 설정된 충당금은 70,884천원(전기말: 10,050,851천원)입니다.

- 금융자산의 대손충당금에 대한 기중 변동내역

(단위: 천원)

구분	당기		전기	
	유동	비유동	유동	비유동
기초순장부금액	56,543	9,994,307	2,218,780	9,994,307
대손상각비	23,707	13,923	170,699	-
회수 및 제각	(20,955)	(9,994,307)	(2,332,611)	-
외화환산효과	(2,334)	-	(326)	-
보고기간말 금액	56,961	13,923	56,543	9,994,307

(3) 유동성위험

유동성위험이란 연결회사가 만기에 재무적인 의무를 수행하지 못할 위험을 의미하며, 유동성을 관리하는 연결회사의 방법은 가능한 한 일반적인 상황이나 압박적인 상황하에서도 받아들일 수 없는 손실이나 연결회사의 평판에 손상을 입힐 위험 없이 만기일에 부채를 상환할 수 있는 충분한 유동성을 유지하도록 하는 것입니다.

연결회사는 중장기 경영계획 및 단기 경영전략을 통해 현금흐름을 모니터링하고 있으며, 일반적인 예상 운영비용을 충당할 수 있는 현금을 보유하고 있습니다. 여기에는 합리적으로 예상할 수 없는 극단적인 상황으로 인한 잠재적인 효과는 포함되지 않았습니다.

연결회사는 유동성위험을 관리하기 위하여 단기 및 중장기 자금관리계획을 수립하고 현금유출예산과 실제 현금유출액을 분석, 검토하여 금융부채와 금융자산의 만기구조를 대응시키고 있습니다. 연결회사의 경영진은 영업활동현금흐름과 금융자산의 현금유입으로 금융부채를 상환가능하다고 판단하고 있습니다. 연결회사가 보유한 금융부채의 계약상 만기는 다음과 같습니다. 금액은 이자지급액을 포함하고, 상계약정의 효과는 포함하지 않았습니다.

(단위: 천원)

당기말	계약상 현금흐름	1년이내	1~2년	2년이상
파생상품				
파생상품부채	22,863,897	22,863,897	-	-
비파생상품				
매입채무 및 기타채무(*)	322,129,342	310,465,093	11,664,249	-
리스부채	8,307,310	2,938,885	1,699,944	3,780,190
차입금	171,717,358	79,676,727	60,514,327	31,526,304
전환사채	47,610,000	47,610,000	-	-

(\*)금융부채에 해당하지 않는 종업원관련 부채는 제외되었습니다.

(단위: 천원)

전기말	계약상 현금흐름	1년이내	1~2년	2년이상
파생상품				
파생상품부채	34,870,262	34,870,262	-	-
비파생상품				
매입채무 및 기타채무	197,808,678	197,786,617	22,061	-
리스부채	6,891,613	3,273,368	1,914,465	1,703,780
차입금	107,905,627	30,794,768	9,607,289	67,503,570
전환사채	78,780,000	78,780,000	-	-
이행보증	80,000	80,000	-	-

#### (4) 시장위험

시장위험이란 시장가격의 변동으로 인하여 금융상품의 공정가치나 미래현금흐름이 변동할 위험을 의미합니다. 시장가격 관리의 목적은 수익은 최적화하는 반면 수용가능한 한계 이내로 시장위험 노출을 관리 및 통제하는 것입니다.

1) 환위험

연결회사의 외환관리는 환율변동으로 인한 위험 최소화 및 안정적인 현금흐름 확보를 원칙으로 하며, 투기적 거래는 금지하고 있습니다. 원화, 달러화 및 엔화의 적정보유 등을 통하여 환리스크를 관리하고 있으며, 분기별로 환 리스크 관리에 관한 현황을 이사회에 보고하고 있습니다.

① 환위험에 대한 노출정도

(단위: USD:\$, JPY:¥)

구분	당기말		전기말	
	USD	JPY	USD	JPY
현금및현금성자산	75,693,834	551,331,316	4,848,779	-
보증금	180,000	5,802,000	13,330	964,000
매출채권및기타채권	337,122,096	1,375,149,567	73,057,878	3,113,666,942
매입채무및기타채무	(183,215,194)	(4,777,559,335)	(24,598,204)	(3,840,224,608)
기타부채	(29,064,280)	-	-	-
차입금	(97,360,000)	-	-	-
순노출	103,356,456	(2,845,276,452)	53,321,783	(725,593,666)

② 적용된 환율

(단위: 원)

구분	평균환율		기말환율	
	2022년	2021년	2022년	2021년
USD	1,291.95	1,144.42	1,267.30	1,185.50
JPY	9.83	10.41	9.53	10.30

③ 외화에 대한 원화의 환율 변동시 연결회사의 법인세비용차감전순손익에 미치는 영향

(단위: 천원)

구 분		당기말	전기말
USD	5% 상승시	6,549,182	3,160,649
JPY	5% 상승시	(1,356,030)	(373,768)

당기말 현재 다른 모든 변수가 일정한 것으로 가정한 것이며, 위에 제시된 통화의 환율이 하락하는 경우, 위에 제시된 것과 반대의 효과가 발생할 것입니다.

2) 이자율 위험

연결회사의 이자율 위험은 주로 변동금리부 조건의 장기 차입금에서 발생하는 현금흐름 이자율 위험입니다. 연결회사는 장기 차입금을 고정금리로 조달하는 것보다 유리한 경우 변동금리 상품으로 조달합니다.

① 이자부 금융상품의 장부금액

(단위: 천원)

구 분	당기말	전기말
고정이자율		
매출채권및기타채권	4,553,000	-
기타금융자산	81,624,235	1,405,000
차입금	(109,679,811)	(34,091,214)
전환사채	(29,207,730)	(44,939,897)
합 계	(52,710,306)	(77,626,111)
변동이자율		
차입금	(54,758,689)	(67,171,648)
합 계	(54,758,689)	(67,171,648)

② 이자율이 1% 포인트 변동할 경우 법인세비용차감전순손익에 미치는 효과는 다음과 같으며 환율과 같은 다른 변수는 변동하지 않는다고 가정한 것입니다.

(단위: 천원)

구 분	당기말		전기말	
	1% 포인트 상승	1% 포인트 하락	1% 포인트 상승	1% 포인트 하락
변동이자율 금융상품	(547,587)	547,587	(671,716)	671,716

(5) 자본관리

연결회사의 자본관리는 건전한 자본구조를 유지하며, 주주이익의 극대화를 목적으로하고 있습니다. 연결회사는 최적 자본구조 달성을 위해 부채비율과 순차입금비율 등의 재무비율을 자본관리지표로 사용하고 있습니다. 부채비율은 부채총계를 자본총계로 나누어 산출하고 있으며, 순차입금비율은 순차입금을 자본총계로 나누어 산출하고 있습니다.

(단위: 천원)

구 분	당기말	전기말
부채비율:		
부채총계	783,354,666	514,099,843
자본총계	633,029,079	463,598,881
부채비율	123.75%	110.89%
순차입금비율:		
현금및현금성자산	141,882,334	72,695,045
차입금	164,438,501	101,262,862
전환사채	29,207,730	44,939,897
파생상품부채	22,863,897	34,870,262
순차입금	74,627,794	108,377,975
순차입금비율	11.79%	23.38%

(6) 공정가치

- 금융상품 종류별 장부금액 및 공정가치

(단위: 천원)

구 분	당기말		전기말	
	장부금액	공정가치	장부금액	공정가치
상각후원가로 인식된 자산				
현금및현금성자산	141,882,334	(*1)	72,695,045	(*1)
매출채권 및 기타채권	102,363,974	(*1)	54,534,186	(*1)
기타금융자산	75,110,163	(*1)	3,085,315	(*1)
기타포괄손익 공정가치 금융자산				
매출채권 및 기타채권	25,330,021	(*1)	18,352,547	(*1)
기타금융자산	10,037,384	10,037,384	144,440	144,440
상각후원가로 인식된 부채				
매입채무 및 기타채무(*2)	322,129,342	(*1)	182,943,794	(*1)
차입금	164,438,501	(*1)	101,262,862	(*1)
전환사채	29,207,730	(*1)	44,939,897	(*1)
기타금융부채	370,000	(*1)	210,000	(*1)
당기손익인식 금융부채				
파생상품부채	22,863,897	22,863,897	34,870,262	34,870,262

(\*1) 장부금액이 공정가치의 합리적인 근사치인 금액은 공정가치 공시에서 제외하였습니다.

(\*2) 금융상품에 해당하지 않는 종업원 관련 부채는 제외하였습니다.

2) 공정가치 서열체계

공정가치로 측정되는 금융상품은 공정가치 서열체계에 따라 구분되며 정의된 수준들은 다음과 같습니다.

(수준 1)	측정일에 동일한 자산이나 부채에 대해 접근할 수 있는 활성시장의 (조정하지 않은)공시가격
(수준 2)	수준 1의 공시가격 외에 자산이나 부채에 대해 직접적으로나 간접적으로 관측할 수 있는 투입변수
(수준 3)	자산이나 부채에 대한 관측할 수 없는 투입변수

공정가치로 측정되는 금융상품의 공정가치 서열체계 구분은 다음과 같습니다.

(단위: 천원)

당기말	수준 1	수준 2	수준 3	합계
기타포괄손익-공정가치 측정 금융자산				
기타포괄손익-공정가치 측정 금융자산(기타금융상품)	156,989	-	9,880,396	10,037,384
당기손익-공정가치 측정 금융부채				
파생상품부채	-	-	22,863,897	22,863,897

(단위: 천원)

전기말	수준 1	수준 2	수준 3	합계
기타포괄손익-공정가치 측정 금융부채				
기타포괄손익-공정가치 측정 금융자산(기타금융상품)	121,465	-	22,974	144,440
당기손익-공정가치 측정 금융부채				
파생상품부채	-	-	34,870,262	34,870,262

각 공정가치 서열체계의 수준 간 이동 내역은 없습니다.



### 3) 가치평가기법 및 투입변수

연결회사는 공정가치 서열체계에서 수준 3으로 분류되는 반복적인 공정가치측정치에 대해 다음의 가치평가기법과 투입변수를 사용하고 있습니다.

(단위: 천원)

당기말	공정가치	가치평가기법	투입변수	투입변수 범위
파생상품부채(전환권)	22,988,818	Binomial Tree Model	- 주가 변동성 - 할인율	주가변동성 : 44.51%
파생상품부채(콜/풋)	(124,921)			무위험 할인율 : 3.73% 발행자 할인율 : 15.33% 회사 할인율 : 9.82%
기타포괄손익-공정가치측정 금융자산(기타금융상품)	9,880,396	현재가치법	신용위험이 반영된 할인율	할인율: 9.86%

(단위: 천원)

전기말	공정가치	가치평가기법	투입변수	투입변수 범위
제2회차 파생상품부채	10,381,874	Binomial Tree Model	- 주가 변동성 - 할인율	주가변동성 : 47.23%
제2회차 파생상품부채 (콜/풋)	3,414,552			할인율 : 14.98%
제3회차 파생상품부채	16,511,360			주가변동성 : 47.23%
제3회차 파생상품부채 (콜/풋)	4,562,476			할인율 : 15.22%

### 4) 수준3으로 분류된 반복적인 공정가치 측정치의 민감도 분석

금융상품의 민감도 분석은 통계적 기법을 이용한 관측 불가능한 투입변수의 변동에 따른 금융상품의 가치 변동에 기초하여 유리한 변동과 불리한 변동으로 구분하여 이루어집니다.

그리고 공정가치가 두 개 이상의 투입변수에 영향을 받는 경우에는 가장 유리하거나 또는 가장 불리한 금액을 바탕으로 산출됩니다.

민감도 분석대상으로 수준 3으로 분류되는 금융상품 중 해당 공정가치 변동이 당기손익으로 인식되는 이자율관련 파생상품과 주식관련 파생상품이 있고, 공정가치 변동이 당기손익 혹은 기타포괄손익으로 인식되는 지분증권 및 수익증권이 있습니다.

각 금융상품별 투입변수의 변동에 따른 손익효과에 대한 민감도 분석 결과는 아래와 같습니다.

(단위: 천원)

구분	당기	
	유리한 변동	불리한 변동
금융부채		
파생상품부채(전환권)	(2,936,821)	2,729,802
매수청구권	(561,824)	1,093,058
매도청구권	826,111	(756,438)

상기 파생금융상품의 경우 주요 관측불가능한 투입변수인 주가변동성과 할인율을 각각 10%, 1% 증가 또는 감소시킴으로써 공정가치 변동을 산출하고 있습니다.

#### (7) 금융자산과 금융부채의 상계

연결회사는 실행가능한 일괄상계약정 또는 이와 유사한 약정의 적용을 받는 인식된 금융자산 및 금융부채가 없습니다.

### 5. 범주별 금융상품

#### (1) 금융상품의 범주별 분류

(단위: 천원)

재무상태표상 자산	당기말		
	상각후원가로 측정하는 금융자산	기타포괄손익-공정가치 금융자산	합 계
현금및현금성자산	141,882,334	-	141,882,334
매출채권 및 기타채권	102,363,974	25,330,021	127,693,995
기타금융자산	75,110,163	10,037,384	85,147,548
합 계	319,356,471	35,367,405	354,723,876

(단위: 천원)

재무상태표상 부채	당기말			
	당기손익-공 정가치 금융부채	상각후원가로 측정하는 금융부채	기타	합 계
매입채무 및 기타채무(*)	-	322,129,342	-	322,129,342
차입금	-	164,438,501	-	164,438,501
전환사채	-	29,207,730	-	29,207,730
파생상품부채	22,863,897	-	-	22,863,897
리스부채	-	-	4,657,951	4,657,951
합 계	22,863,897	515,775,572	4,657,951	543,297,420

(\*) 금융상품에 해당하지 않는 종업원 관련 부채는 제외하였습니다.

(단위: 천원)

재무상태표상 자산	전기말		
	상각후원가로 측정하는 금융자산	기타포괄손익-공 정가치 금융자산	합 계
현금및현금성자산	72,695,045	-	72,695,045
매출채권 및 기타채권	54,534,186	18,352,547	72,886,732
기타금융자산	3,085,315	144,440	3,229,755
합 계	130,314,546	18,496,986	148,811,532

(단위: 천원)

재무상태표상 부채	전기말			
	당기손익-공 정가치 금융부채	상각후원가로 측정하는 금융부채	기타	합 계
매입채무 및 기타채무	-	182,943,794	-	182,943,794
차입금	-	101,262,862	-	101,262,862
전환사채	-	44,939,897	-	44,939,897
파생상품부채	34,870,262	-	-	34,870,262
리스부채	-	-	6,453,573	6,453,573
합 계	34,870,262	329,146,552	6,453,573	370,470,387

(2) 금융상품 범주별 손익

(단위: 천원)

재무상태표상 자산 관련 손익	당기		
	상각후원가로 측정하는 금융자산	기타포괄손익-공 정가치 금융자산	합 계
이자수익	1,012,843	-	1,012,843
배당수익	-	6,491	6,491
외환손익	5,914,767	-	5,914,767
대손상각비	(23,707)	-	(23,707)
기타의대손상각비	(13,923)	-	(13,923)
매출채권처분손실	-	(5,783,802)	(5,783,802)
기타포괄손익-공정가치 측정 금융자산 평가손익	-	(10,243)	(10,243)
기타포괄손익-공정가치 측정 금융자산 처분손익	-	24,384	24,384

(단위: 천원)

재무상태표상 부채 관련 손익	당기			
	당기손익-공 정가치 금융부채	상각후원가로 측정하는 금융부 채	기타	합 계
이자비용	-	(9,762,219)	(215,013)	(9,977,232)
외환손익	-	(3,547,880)	-	(3,547,880)
파생상품평가손익	(1,795,006)	-	-	(1,795,006)
사채상환이익	-	2,043,168	-	2,043,168

(단위: 천원)

재무상태표상 자산 관련 손익	전기		
	상각후원가로 측정하는 금융자산	기타포괄손익-공 정가치 금융자산	합 계
이자수익	379,456	-	379,456
배당수익	-	4,999	4,999
외환손익	(480,696)	-	(480,696)
대손상각비	(170,699)	-	(170,699)
매출채권처분손실	-	(4,737,858)	(4,737,858)
기타포괄손익-공정가치 측정 금융 자산평가손익	-	12,065	12,065

재무상태표상 부채 관련 손익	전기			
	당기손익-공 정가치 금융부채	상각후원가로 측정하는 금융부채	기타	합 계
이자비용	-	(9,825,196)	(309,572)	(10,134,768)
외환손익	-	(5,136,983)	-	(5,136,983)
파생상품거래손익	321,398	-	-	321,398
파생상품평가손익	(1,535,250)	-	-	(1,535,250)

## 6. 금융자산의 양도

### (1) 전체가 제거되지 않은 양도 금융자산

연결회사는 은행과의 외상채권 담보대출 계약을 통해 매출채권을 할인하였습니다. 이 거래는 매출거래처의 부도가 발생하는 경우, 연결회사가 은행에 해당금액을 지급할 의무를 가지므로 소구권이 있는 거래에 해당하여 담보부 차입으로 회계처리하였습니다. 관련된 매출채권 및 차입금의 장부금액은 없습니다.

### (2) 전체가 제거된 양도 금융자산

연결회사는 금융기관에 매출채권을 양도하고 위험과 보상의 대부분을 이전하여 양도일에 재무제표에서 제거하고 처분손실 5,783,802천원(전기말: 4,737,858천원)을 인식하였습니다. 당기말 현재 제거된 매출채권 중 만기가 도래하지 않은 금액은 114,174,012천원(전기말: 180,569,888천원)입니다.

## 7. 현금및현금성자산

(1) 보고기간 종료일 현재 사용이 제한되지 않은 금융상품은 다음과 같습니다.

(단위: 천원)

구분	당기말	전기말
보유현금	12,826	16,053
요구불예금	141,656,233	71,985,055
합계	141,669,059	72,001,108

(2) 보고기간 종료일 현재 사용제한 금융상품은 다음과 같습니다.

(단위: 천원)

구분	당기말	전기말
현금및현금성자산	213,275	693,937

## 8. 매출채권 및 기타채권

(단위: 천원)

구분	당기말		전기말	
	유동	비유동	유동	비유동
매출채권	116,921,135	-	59,466,351	-
대손충당금	(56,961)	-	(35,588)	-
미수금	15,084,035	-	10,454,877	-
대손충당금	-	-	(20,955)	-
대여금	1,543,400	3,009,600	497,796	12,465,307
대손충당금	-	-	-	(9,994,307)
미수수익	547,089	163,998	-	45,796
현재가치할인차금	-	(13,923)	-	-
기타채권	20,565	5,035	7,455	-
합계	134,059,262	3,164,710	70,369,936	2,516,796

## 9. 재고자산

### (1) 재고자산의 상세내역

(단위: 천원)

구분	당기말			전기말		
	취득원가	평가총당금	장부가액	취득원가	평가총당금	장부가액
상품	-	-	-	446,027	-	446,027
제품	77,119,449	(5,993,253)	71,126,197	43,041,824	(9,660,819)	33,381,005
재공품	45,214,765	(6,410,864)	38,803,902	81,223,902	(3,936,066)	77,287,835
원재료	50,056,387	(1,240,635)	48,815,752	27,080,155	(1,681,879)	25,398,276
부재료	6,271,236	-	6,271,236	2,698,447	-	2,698,447
저장품	5,920,771	-	5,920,771	4,881,142	-	4,881,142
미착품	216,097	-	216,097	387,708	-	387,708
합계	184,798,707	(13,644,752)	171,153,955	159,759,205	(15,278,765)	144,480,440

(2) 비용으로 인식되어 '매출원가'에 포함된 재고자산의 원가는 당기 1,261,762,900천원 (전기: 1,079,665,792천원)입니다.

(3) 당기와 전기 중 재고자산과 관련하여 인식한 평가손실(환입)(-)1,222,674천원 (전기: 6,874,808천원)입니다.

(4) 지배회사는 한국수출입은행과의 자금대출약정에 대해 재고자산을 양도담보로 제공하고 있으며, 담보설정금액은 USD 41,600,000입니다.

## 10. 기타금융자산 및 기타금융부채

### (1) 기타금융자산 및 기타금융부채의 내역

(단위: 천원)

구분	당기말		전기말
	유동	비유동	비유동
기타금융자산			
장단기금융상품	70,575,000	1,190,000	1,405,000
기타포괄손익-공정가치 금융자산	9,859,235	178,149	144,440
보증금	-	3,345,163	1,680,315
합계	80,434,235	4,713,313	3,229,755
기타금융부채			
보증금	-	370,000	210,000
합계	-	370,000	210,000

### (2) 기타포괄손익-공정가치 금융자산 상세내역

(단위: 천원)

구분	당기말	전기말
유동항목		
MMT	9,859,235	-
소계	9,859,235	-
비유동항목		
상장주식		
하치주니은행	156,989	121,465
비상장주식(출자금)		
상공조합중앙금고	19,064	20,605
스와급식협동조합	953	1,030
사업협동조합 하이코프	953	1,030
협동조합 엠비에이 산업진흥	95	103
제이워크공제협동조합	-	103
JOE협동조합	95	103
소계(*1)	178,149	144,440
합계	10,037,384	144,440

(\*1) 연결회사는 동 지분증권을 중장기적으로 보유할 목적으로 기타포괄손익-공정가치측정 항목으로 분류하였습니다.



(3) 기타포괄손익-공정가치 금융자산의 변동내역

(단위: 천원)

구 분	당기		전기
	유동	비유동	비유동
기초 순장부금액	-	144,440	131,993
신규취득	63,255,019	-	-
감소	(53,335,912)	(103)	-
공정가치변동	(59,872)	50,127	10,989
환율변동효과	-	(16,314)	1,458
보고기간말 금액	9,859,235	178,149	144,440

11. 기타자산 및 기타부채

(단위: 천원)

구 분	당기말		전기말	
	유동	비유동	유동	비유동
기타자산				
선급금	4,217,286	-	1,187,316	-
기타비유동자산	-	197,779	-	-
선급비용	2,312,058	196,310	1,220,457	897,804
반환제품회수권	1,279,702	-	805,992	-
합 계	7,809,046	394,089	3,213,764	897,804
기타부채				
선수금	14,854,674	72,236,034	7,572,860	22,517,460
예수금	6,290,655	-	5,114,294	-
환불부채	1,762,983	-	962,130	-
합 계	22,908,312	72,236,034	13,649,284	22,517,460

## 12. 유형자산

### (1) 유형자산 상세내역

(단위: 천원)

구분	당기							
	토지	건물	구축물	기계장치	차량운반구	시설장치 등	건설중인자산	합계
기초 순장부금액	43,958,871	98,293,908	1,365,543	189,444,402	141,916	144,837,250	102,768,964	580,810,854
연결범위 변경	-	247,066	-	24,601	9,900	103,155	-	384,722
취득	2,575,086	65,187,982	409,224	72,714,337	78,766	14,327,383	155,178,428	310,471,205
대체	7,085,689	43,447,874	-	66,550,749	89,676	(4,430,652)	(121,231,549)	(8,488,214)
처분	(439,967)	(315,035)	(2,888)	(3,610,213)	(17,800)	(487,813)	-	(4,873,717)
폐기	-	-	-	(1,889,137)	-	-	-	(1,889,137)
감가상각비	-	(7,957,765)	(363,849)	(51,732,232)	(75,853)	(25,526,645)	-	(85,656,344)
환율변동효과	(767,248)	1,467,454	602,562	(6,447,513)	16,464	978,496	1,392,240	(2,757,546)
보고기간말 순장부금액	52,412,431	200,371,483	2,010,591	265,054,994	243,068	129,801,174	138,108,083	788,001,824
취득원가	52,412,431	252,980,263	10,453,747	744,188,564	807,629	336,430,054	145,044,383	1,535,380,771
감가상각누계액	-	(50,803,488)	(8,443,156)	(477,984,558)	(564,560)	(206,628,882)	-	(744,424,644)
국고보조금	-	(1,805,292)	-	(1,149,012)	-	-	(6,936,300)	(2,954,304)

(단위: 천원)

구분	전기							
	토지	건물	구축물	기계장치	차량운반구	시설장치 등	건설중인자산	합계
기초 순장부금액	43,768,241	100,877,017	1,742,647	206,665,979	226,533	144,760,452	10,686,296	508,727,165
취득	24,970	4,999	-	17,125,358	-	10,088,566	173,521,772	200,765,665
대체	-	3,054,868	14,114	54,484,664	-	18,013,436	(83,175,806)	(7,608,724)
처분	-	-	(8,147)	(43,715,097)	-	(5,265,633)	-	(48,988,878)
폐기	-	(3,325,785)	(39,335)	-	-	(298,351)	-	(3,663,471)
손상차손환입	266,453	606,204	44,952	778,073	-	1,051,571	-	2,747,253
감가상각비	-	(2,885,471)	(208,408)	(46,508,802)	(68,112)	(24,471,995)	-	(74,142,787)
환율변동효과	(100,793)	(37,923)	(180,281)	614,227	(16,505)	959,205	1,736,703	2,974,632
보고기간말 순장부금액	43,958,871	98,293,908	1,365,543	189,444,402	141,916	144,837,250	102,768,964	580,810,854
취득원가	43,958,871	148,606,208	10,519,576	654,332,001	673,269	334,344,165	102,768,964	1,295,203,055
감가상각누계액	-	(48,442,218)	(9,154,033)	(464,115,841)	(531,353)	(189,506,915)	-	(711,750,361)
국고보조금	-	(1,870,082)	-	(771,757)	-	-	-	(2,641,839)

(2) 유형자산의 감가상각비 내역은 다음과 같습니다.

(단위: 천원)

구 분	당기	전기
판매비와관리비	655,877	3,483,819
매출원가	85,000,467	70,658,968
합 계	85,656,344	74,142,787

(3) 당기말 현재 유형자산의 담보제공 내역은 다음과 같습니다.

(단위: 천원,USD,JPY,MYR)

담보제공자	담보제공자산	담보제공자산 장부금액(천원)	담보권자	담보설정금액	관련계정과목	관련금액
(주)심텍	토지, 건물 및 기계장치(*1)	161,745,152	삼성전자	35,000,000	선수금	50,000,000
			SK하이닉스	\$37,000,000	선수금	\$18,993,280
			한국산업은행	125,000,000	L/C USANC	\$20,000,000
					(*2)	80,000,000
신한은행	8,400,000	(*2)	7,000,000			
SIMMTECH GRAPHICS Co., Ltd.	토지, 건물 및 기계장치	101,330,387	신디케이트론은행단	JPY 6,520,200,000	차입금	JPY 5,744,842,460
SUSTIO SDN.BHD.	건물 및 기계장치	185,889,455	United Oversea Bank (Malaysia) Berhad	MYR 172,185,000	차입금	MYR 172,185,000
			Micron Semiconductor Asia Operations Pte. Ltd	MYR 176,600,000	차입금	MYR 176,600,000

(\*1) 지배회사가 보유하고 있는 공장, 연수원 등 토지 및 건물과 기계장치 중 담보로 제공된 자산의 장부금액입니다.

(\*2) 주식 35. 약정사항 및 우발상황 중 은행한도 금액입니다.

(4) 연결회사는 상기 유형자산에 대하여 재산종합보험 등에 가입하고 있습니다.

(5) 보고기간말 현재 회사가 자산취득을 위한 약정한 금액은 8,343,955천원입니다.

### 13. 무형자산

#### (1) 무형자산의 상세내역

(단위: 천원)

구분	당기						
	소프트웨어 등	회원권	기술력	고객관계	영업권	건설중인자산	합계
기초 순장부금액	1,736,764	151,408	-	9,586,141	27,408,747	-	38,883,060
연결범위 변동	603	-	-	-	-	-	603
취득	364,702	-	-	-	-	1,223,100	1,587,802
대체	1,779,999	-	-	-	-	(856,600)	923,399
처분	(8,252)	-	-	-	-	-	(8,252)
무형자산상각비	(798,513)	-	-	(692,974)	-	-	(1,491,487)
환율변동효과	(63,099)	(1,091)	-	-	-	-	(64,190)
기말 순장부금액	3,012,205	150,317	-	8,893,167	27,408,747	366,500	39,830,935
취득원가	26,933,753	150,317	20,690,654	13,859,480	27,408,747	366,500	89,409,451
상각누계액	(23,921,548)	-	(20,690,654)	(4,966,314)	-	-	(49,578,516)

(단위: 천원)

구분	전기						
	소프트웨어 등	회원권	기술력	고객관계	영업권	건설중인자산	합계
기초 순장부금액	1,933,737	324,584	-	10,279,115	31,532,543	-	44,069,979
취득	61,838	-	-	-	-	671,376	733,214
대체	692,489	-	-	-	-	(671,376)	21,113
처분	-	(173,167)	-	-	-	-	(173,167)
손상	-	-	-	-	(4,123,796)	-	(4,123,796)
무형자산상각비	(958,331)	-	-	(692,974)	-	-	(1,651,305)
환율변동효과	7,031	(9)	-	-	-	-	7,022
기말 순장부금액	1,736,764	151,408	-	9,586,141	27,408,747	-	38,883,060
취득원가	24,560,951	798,656	20,690,654	13,859,480	27,408,747	-	87,318,488
상각누계액	(22,824,187)	(647,248)	(20,690,654)	(4,273,340)	-	-	(48,435,428)

(2) 무형자산의 감가상각비 내역은 다음과 같습니다.

(단위: 천원)

구 분	당기	전기
판매비와관리비	719,269	856,900
매출원가	772,219	794,405
합계	1,491,488	1,651,305

(3) 경상연구개발비

연결회사가 당기 중 비용으로 인식한 경상연구개발비는 14,857,501천원(전기: 21,591,068천원)이며, 이중 제조원가에 12,964,068천원(전기: 14,118,283천원)을 판매비와관리비에 1,893,433천원(전기: 7,472,785천원)을 계상하였습니다.

(4) 영업권의 손상평가

1) 영업권은 식별된 현금창출단위에 배분하고 있으며, 보고기간말 현재 영업권 내역은 다음과 같습니다.

(단위: 천원)

구 분	당기말	전기말
영업권	27,408,747	27,408,747

2) 현금창출단위의 회수가능액은 사용가치 또는 처분부대원가를 차감한 공정가치에 기초하여 결정되었으며, 사용가치는 경영진에 의해 승인된 5년간의 사업계획에 기초한 현금흐름추정을 사용하여 계산되었습니다. 5년을 초과한 현금흐름은 식별된 현금창출단위가 속해 있는 산업의 장기 평균 성장률을 초과하지 않는 범위 내에서 추정하였습니다.

3) 경영진은 과거 실적과 시장 성장에 대한 예측에 근거하여 세전 현금흐름 추정액을 결정하였으며, 사용된 할인율은 현금창출단위의 특수한 위험을 반영한 현금흐름에 따른 할인율입니다. 현금창출단위의 사용가치 계산에 적용된 주요 가정은 다음과 같습니다.

당기말	(주)심텍
매출성장률	-0.35% ~ 7.23%
매출총이익률	20.81% ~ 22.41%
영업이익률	13.74% ~ 15.94%
영구성장률	0.00%
가중평균자본비용	14.34%
현금창출단위의 회수가능액	해당사항없음

## 14. 사용권자산

### (1) 사용권자산 상세내역

(단위: 천원)

구분	당기						
	토지	시설장치	건물	차량운반구	기계장치	공구기구	합계
기초 순장부금액	-	8,637,029	2,836,619	928,801	741,792	44,080	13,188,321
연결범위 변동	-	-	415,903	12,806	-	-	428,709
취득	-	126,321	1,351,134	416,092	-	10,638	1,904,185
대체	8,483,157	-	-	-	-	-	8,483,157
리스종료	-	(26,382)	-	(233,594)	(741,792)	-	(1,001,768)
감가상각비	(290,022)	(574,098)	(2,384,868)	(677,610)	-	(46,175)	(3,972,773)
환율변동효과	(191,324)	782,014	(8,846)	12,762	-	738	595,344
보고기간말 순장부금액	8,001,810	8,944,883	2,209,942	459,257	-	9,282	19,625,174

(단위: 천원)

구분	전기					
	시설장치	건물	차량운반구	기계장치	공구기구	합계
기초 순장부금액	10,093,899	1,558,004	347,079	-	-	11,998,982
신규	762,941	3,597,489	958,289	815,971	80,926	6,215,616
리스종료	(47,771)	(140,033)	-	-	-	(187,804)
감가상각비	(409,079)	(2,154,014)	(407,314)	(74,179)	(38,936)	(3,083,522)
환율변동효과	(1,762,961)	(24,827)	30,747	-	2,090	(1,754,951)
보고기간말 순장부금액	8,637,029	2,836,619	928,801	741,792	44,080	13,188,321

(2) 사용권자산의 감가상각비 내역은 다음과 같습니다.

(단위: 천원)

구분	당기	전기
판매비와관리비	1,688,658	1,214,827
매출원가	2,284,115	1,868,695
합계	3,972,773	3,083,522

## 15. 관계기업투자

(1) 관계기업 장부금액

(단위: 천원)

내역	당기말	전기말
관계기업	1,954,463	2,093,236

(2) 관계기업투자 개요

(단위: 천원)

관계기업명	결산월	소재지	주요	당기말		전기말	
				소유지분율	장부금액	소유지분율	장부금액
Niching Industrial Corp.(*1)	12월	대만	PCB판매	4.44%	1,952,492	4.44%	1,796,182
Simmtech SE Asia PTE Ltd.	12월	싱가폴	시장조사, 컨설팅	49%	1,971	49%	297,054
합계					1,954,463		2,093,236

(\*1) Niching Industrial Corp.는 연결회사의 투자 지분율이 20%미만이나 주주간의 계약에 의해 이사회에서 의결권을 행사할 수 있게 됨에 따라, 유의적 영향력이 있다고 판단하여 관계기업으로 분류하였습니다.

(3) 관계기업투자의 내역

(단위: 천원)

구 분	당기말			전기말		
	취득원가	순자산가액	장부금액	취득원가	순자산가액	장부금액
Niching Industrial Corp.	1,444,257	1,687,949	1,952,492	1,444,257	1,531,639	1,796,182
Simmtech SE Asia PTE Ltd.	80,212	1,971	1,971	80,212	297,054	297,054
합 계	1,524,469	1,689,920	1,954,463	1,524,469	1,828,693	2,093,236

(4) 관계기업 및 공동기업투자의 변동내역

(단위: 천원)

구 분	당기말			
	당기초	지분법손익	기타자본변동	당기말
Niching Industrial Corp.	1,796,182	223,097	(66,787)	1,952,492
Simmtech SE Asia PTE Ltd.	297,054	(315,189)	20,107	1,971
합 계	2,093,236	(92,093)	(46,680)	1,954,463

(단위: 천원)

구 분	전기말			
	전기초	지분법손익	기타자본변동	전기말
Niching Industrial Corp.	1,480,969	176,134	139,079	1,796,182
Simmtech SE Asia PTE Ltd.	1,969,888	(1,751,605)	78,771	297,054
합 계	3,450,857	(1,575,471)	217,850	2,093,236

(5) 투자차액

(단위: 천원)

구 분	당기		
	당기초	손상/상각	당기말
Niching Industrial Corp	264,543	-	264,543

(단위: 천원)

구 분	전기
-----	----



	전기초	손상/상각	전기말
Niching Industrial Corp	264,543	-	264,543

(6) 관계기업의 요약 재무정보

(단위: 천원)

구분	당기			
	자산	부채	수익	당기순손익
Niching Industrial Corp.	59,002,316	21,023,062	45,957,649	8,493,600
Simmtech SE Asia PTE Ltd.	2,913,481	3,479,118	7,099,311	(126,029)

(단위: 천원)

구분	전기			
	자산	부채	수익	당기순손익
Niching Industrial Corp.	57,043,602	22,021,859	49,975,679	5,570,014
Simmtech SE Asia PTE Ltd.	3,826,926	3,396,122	2,745,632	(3,437,592)

(7) 시장성 있는 관계기업투자의 공정가치

(단위: 천원)

구분	당기말			
	보유주식수	주당시장가격	공정가치	장부금액
Niching Industrial Corp.	1,738,408	2,617원	4,548,576	1,952,492

(단위: 천원)

구분	전기말			
	보유주식수	주당시장가격	공정가치	장부금액
Niching Industrial Corp.	1,738,408	2,660원	4,624,798	1,796,182

## 16. 매각예정자산

(1) 경영진의 승인에 의하여 보유중인 기계장치 일부를 매각하기로 결정하였으며, 당기와 전기 중 매각예정자산의 변동내역은 다음과 같습니다.

(단위: 천원)

구분	당기	전기
기초 순장부금액	7,593,410	-
취득	-	2,327,077
대체	-	5,266,334
처분	(7,593,410)	-
보고기간말 순장부금액	-	7,593,410

당기 및 전기 중 매각예정자산과 관련하여 손익은 발생하지 아니하였습니다.

## 17. 매입채무및기타채무

(단위: 천원)

구분	당기말		전기말	
	유동	비유동	유동	비유동
매입채무	55,463,819	-	44,389,848	-
미지급금	194,255,512	5,935	125,678,007	27,271
미지급비용	71,982,279	7,021,085	27,574,864	138,687
장기종업원급여	-	4,637,229	-	-
합계	321,701,610	11,664,249	197,642,719	165,958

## 18. 리스부채

### (1) 리스부채의 내역

(단위: 천원)

구분	당기말	전기말
유동	2,595,141	3,142,148
비유동	2,062,809	3,311,425
합 계	4,657,951	6,453,573

### (2) 연결손익계산서에 인식한 금액

(단위: 천원)

구분	당기
감가상각비	3,972,773
리스부채에 대한 이자비용	215,013
단기리스료	1,662,791
단기리스가 아닌 소액리스료	982,411
합 계	6,832,988

사용권자산의 감가상각비는 '주석 14'에 기재되어 있습니다.

(3) 단기리스 및 소액리스자산 등을 포함하여 리스와 관련된 총 지출액은 7,558,829천원입니다.

## 19. 차입금

### (1) 차입금의 내역

(단위: 천원)

구분	차입처	최장 만기일	연이자율(%)	당기말	전기말	
단기차입금	엔화대출	미츠이 스미모토은행	2023-06-27	TIBOR+1.75	4,661,050	5,037,874
	엔화대출	상공조합중앙금고	2023-06-27	TIBOR+1.75	1,143,816	1,236,288
	엔화대출	나가노은행	2023-06-27	TIBOR+1.75	915,053	989,030
	엔화대출	미즈호은행	2023-06-27	TIBOR+1.75	600,503	649,051
	엔화대출	하치주니은행	2023-06-27	TIBOR+1.75	2,211,378	2,390,157
	엔화대출	우리은행	2023-12-21	0.55	9,531,800	10,302,400
	외화대출	United Oversea Bank (Malaysia) Berhad.	2023-01-17	4.27	2,529,707	-
	외화대출	United Oversea Bank (Malaysia) Berhad.	2023-01-27	4.18	3,162,133	-
	외화대출	United Oversea Bank (Malaysia) Berhad.	2023-02-15	4.48	3,794,560	-
	외화대출	United Oversea Bank (Malaysia) Berhad.	2023-02-23	4.56	2,529,707	-
	외화대출	United Oversea Bank (Malaysia) Berhad.	2023-03-02	4.66	1,264,853	-
	외화대출	United Oversea Bank (Malaysia) Berhad.	2023-03-07	4.7	1,897,280	-
	외화대출	United Oversea Bank (Malaysia) Berhad.	2023-03-09	4.76	2,529,707	-
	외화대출	United Oversea Bank (Malaysia) Berhad.	2023-03-20	5.12	1,264,853	-
	외화대출	United Oversea Bank (Malaysia) Berhad.	2023-03-21	5.17	3,794,560	-
	외화대출	United Oversea Bank (Malaysia) Berhad.	2023-03-28	5.21	3,162,133	-
	외화대출	United Oversea Bank (Malaysia) Berhad.	2023-04-06	5.32	5,059,413	-
	외화대출	United Oversea Bank (Malaysia) Berhad.	2023-04-13	5.49	2,529,707	-
	외화대출	United Oversea Bank (Malaysia) Berhad.	2023-04-28	5.66	4,426,987	-
	외화대출	United Oversea Bank (Malaysia) Berhad.	2023-05-31	6.13	2,529,707	-
외화대출	United Oversea Bank (Malaysia) Berhad.	2023-06-14	6.15	3,794,560	-	
외화대출	United Oversea Bank (Malaysia) Berhad.	2023-06-27	6.22	5,059,413	-	
유동성대체					7,155,713	7,813,032
소계					75,548,594	28,417,832
장기차입금	엔화대출	미츠이 스미모토 은행	2025-12-30	TIBOR+2.10	22,135,162	27,833,221
	엔화대출	하치주니 은행	2025-12-30	TIBOR+2.10	10,503,101	13,206,822
	엔화대출	상공 조합 중앙 금고	2025-12-30	TIBOR+2.10	5,514,336	6,816,676
	엔화대출	나가노 은행	2025-12-30	TIBOR+2.10	4,222,095	5,426,120
	엔화대출	미즈호 은행	2025-12-30	TIBOR+2.10	2,852,194	3,586,410
	외화대출	Public Bank Berhad	-	2.0	-	78,814
	외화대출	MICRON SEMICONDUCTOR ASIA OPERATIONS PTE LTD.	2024-12-31	3.5	50,692,000	23,710,000
	외화대출	SIMMTECH SE SIA PTE.LTD.	2024-05-03	2.1	126,730	-
	유동성 대체					(7,155,713)
소계					88,889,906	72,845,030
합계					164,438,500	101,262,862

(2) 차입금의 증감내역

(단위: 천원)

구분	당기	전기
기초금액	101,262,862	127,371,034
차입	126,938,960	213,807,634
상환	(64,679,980)	(237,740,394)
기타	916,658	(2,175,411)
보고기간말 금액	164,438,501	101,262,862

(3) 담보설정 차입금

보고기간말 현재 연결회사의 차입금 중 일부에 대하여는 유형자산이 담보로 제공되어 있습니다(주석12 참조).

20. 전환사채

(1) 전환사채의 내역

(단위: 천원)

구분	당기초	신규발행	상각	평가손익	상환	당기말
전환사채발행금액	76,000,000	-	-	-	(30,000,000)	46,000,000
전환권조정	(31,060,103)	-	4,247,346	-	10,020,487	(16,792,270)
전환사채 장부금액	44,939,897	-	4,247,346	-	(19,979,513)	29,207,730
전환권대가 (부채)	26,893,234	-	-	7,046,351	(11,075,688)	22,863,897

(단위: 천원)

구분	전기초	신규발행	상각	평가손익	대체	상환	전기말
전환사채발행금액	30,000,000	76,000,000	-	-	-	(30,000,000)	76,000,000
전환권조정	(6,933,619)	(33,795,012)	6,371,860	-	-	3,296,667	(31,060,103)
전환사채 장부금액	23,066,381	42,204,988	6,371,860	-	-	(26,703,333)	44,939,897
전환권대가 (부채)	-	27,078,156	-	(184,922)	-	-	26,893,234
전환권대가 (자본)	10,396,117	-	-	-	(4,180,396)	(6,215,721)	-

## (2) 전환사채 발행 내역

(단위: 천원)

차입처	회차	종류	권면금액	사채납입일	사채만기일	사채발행가	표면금리 및 만기보장수익률(YTM)
하나은행 및 중소기업은행	3회차	무기명식 이권부 무보증 사모 전환사채	46,000,000	2021.08.06	2026.08.06	사채 권면총액 100%	3.50%

## (3) 전환 내역

(단위: 원, 주)

회차	전환 비율	전환 가액(원)	전환에 따라 발행할 주식수	전환 청구 시작일	전환 청구 종료일
3회차	권면금액/전환가격 = 전환주식수 전부 또는 일부 전환권 행사가능	9,882	4,654,928	2022.08.06	2026.07.01

\* 상기 전환권에 대한 자세한 사항은 하기 전환사채의 주요 발행조건 중 전환권에 관한 사항을 참고하시기 바랍니다.

## (4) 전환사채의 주요 발행조건

구분	내용
종류	제3 회 무기명식 이권부 무보증 사모 전환사채
표면금리	연 3.50%
만기보장수익률(YMT)	연 3.50%
전환가격	9,882원 전환비율 100%
전환청구기간	2022년 8월 6일 ~ 2026년 7월 1일 (발행 후 1년 되는 날 부터 만기일 1개월전까지)
상환방법	만기일시상환
이자지급방법과 기한	<p>발행일로부터 만기일 전일까지 계산하고 발행일로부터 만기일까지 매 3개월 단위 이자지급기일마다 본 사채의 권면금액에 본 사채 표면금리를 적용하여 산출한 연간 이자금액의 1/4를 후급한다(원단위 미만절사). 다만, 이자지급기일이 은행영업일이 아닌 경우에는 그 직후 영업일에 이자를 지급하되 이자지급기일 이후의 이자는 계산하지 아니한다.</p> <p>이자지급기일은 다음과 같다</p> <p>2021년 11월6일, 2022년 2월6일, 2022년 5월6일, 2022년 8월6일, 2022년 11월6일, 2023년 2월6일, 2023년 5월6일, 2023년 8월6일,</p> <p>2023년 11월6일, 2024년 2월6일, 2024년 5월6일, 2024년 8월6일, 2024년 11월6일, 2025년 2월6일, 2025년 5월6일, 2025년 8월6일,</p> <p>2025년 11월6일, 2026년 2월6일, 2026년 5월6일, 2026년 8월6일</p> <p>표면금리를 적용하여 산출한 연간 이자금액의 1/4를 후급한다(원단위 미만절사).</p> <p>다만, 이자지급기일이 은행영업일이 아닌 경우에는 그 직후 영업일에 이자를 지급하되 이자지급기일 이후의 이자는 계산하지 아니한다.</p> <p>이자지급기일은 다음과 같다.</p> <p>2021년 5월1일, 2021년 8월1일, 2021년 11월1일, 2022년 2월1일, 2022년 5월1일, 2022년 8월1일, 2022년 11월1일, 2023년 2월1일,</p> <p>2023년 5월1일, 2023년 8월1일, 2023년 11월1일, 2024년 2월1일, 2024년 5월1일, 2024년 8월1일, 2024년 11월1일, 2025년 2월1일,</p> <p>2025년 5월1일, 2025년 8월1일, 2025년 11월1일, 2026년 2월1일</p>

연체이자	연 6.9%
주요발행조건	<p>전환권에 관한 사항</p> <p>가. 전환청구에 따라 발행할 주식의 종류: 발행회사의 기명식 보통주식</p> <p>나. 전환비율: 전환청구된 사채권의 권면금액 합계액을 아래의 전환가격으로 나눈 주식수의 100%를 전환주식수로 하고, 1주 미만의 단주주는 인정하지 아니한다. 전환사채권자는 보유한 전환사채의 전부 또는 일부에 대하여 전환권을 행사할 수 있다.</p> <p>다. 전환가격: 금 구천팔백팔십이원(W9,882)(발행회사 보통주식 액면가 금 오백원(W500) 기준)</p> <p>라. 전환청구기간: 본 사채 발행일로부터 1년이 되는 날부터 본 사채 만기일 1개월 전까지(전환청구기간의 말일이 영업일이 아닌 경우 그 이후 최초 도래하는 영업일까지로 한다.)</p> <p>마. 전환주식수</p> <p>(1) 각 사채권의 권면금액(2 이상의 사채권으로 행사를 청구하는 경우, 그 권면금액의 합산금액, 그 권면금액 중 일부에 대하여 행사를 청구하는 경우에는 그 청구금액을 의미한다)에 전환비율을 곱한 금액을 전환가격으로 나눈 주식수를 전환주식수로 한다.</p> <p>다만, 1주 미만의 단주는 당해 단주에 해당하는 금액을 행사주권 교부시 발행회사가 사채권자에게 현금으로 지급하여야 한다.</p> <p>(2) 발행조건에 따라 전환가격이 조정될 경우 전환주식수는 조정된 전환가격에 의해 산정되고, 이 경우 조정된 전환가격에 의해 발행되는 주식의 액면가 합계액은 본건 사채의 발행가액인 금 사백육십억원(W46,000,000,000)을 초과할 수 없다.</p> <p>바. 전환가격의 조정</p> <p>(1) 본 사채권을 소유한 자가 전환청구를 하기 전에 발행회사가 상기 전환가격을 하회하는 발행가액으로 유상증자, 무상증자, 주식배당 및 준비금의 자본전입 등을 함으로써 주식을 발행하거나 또는 기준가를 하회하는 전환가격 또는 행사가액으로 전환사채 또는 신주인수권부사채를 발행하는 경우에는 아래와 같이 전환가격을 조정한다. 유상증자와 무상증자를 병행하여 실시하는 경우, 유상증자의 1주당 발행가액이 기준가를 상회하는 때에는 유상증자에 의하여 발행된 신주에 대하여 전환가격을 조정하지 아니하고, 무상증자에 의하여 발행된 신주에 대하여만 전환가격조정을 적용하기로 한다. 본목에 따른 전환가격의 조정일은 유상증자, 주식배당, 준비금의 자본전입 등으로 인하여 신주발행일 또는 전환사채 및 신주인수권부사채의 발행일로 한다.</p> $\text{조정후 전환가격} = \text{조정 전 전환가격} \times \left\{ \frac{A + (B \times C/D)}{A + B} \right\}$ <p>A: 기발행주식수 B: 신발행주식수 C: 1주당 발행가격 D: 기준가</p> <p>(2) 합병, 자본의 감소, 주식분할 및 병합 등에 의하여 전환가격의 조정이 필요한 경우에는 당해 사유 발생 직전에 전환권이 행사되어 전액 주식으로 전환되었더라면 전환사채권자가 가질수 있었던 주식수에 따른 가치에 상응하도록 전환가격을 조정한다.</p> <p>(3) 감자 및 주식 병합 등 주식가치 상승사유가 발생하는 경우 감자 및 주식 병합 등으로 인한 조정비율만큼 상향하여 반영하는 조건으로 전환가격을 조정한다. 단, 감자 및 주식병합 등을 위한 주주총회 결의일 전일을 기산일로 하여 "증권의발행 및 공시 등에 관한 규정" 제 5-22조 제 1항 본문의 규정 또는 이에 준하는 기준에 의하여 산정한 가액이 액면가액 미만인면서 기산일 전에 전환가격을 액면가액으로 이미 조정된 경우에는 조정후 전환가격은 산정가액을 기준으로 감자 및 주식 병합 등으로 인한 조정비율 만큼 상향 조정된 가액 이상으로 조정한다.</p> <p>(4) 발행회사가 상장되는 경우, 상장시 공모가격의 70%에 해당하는 가격과 공모 직전 전환가격중 낮은 가격으로 전환가격을 조정한다.</p> <p>(5) 위 각 항목에 따른 전환가격 조정은 그 사유 발생시 반복적, 중복적으로 적용된다.</p>

	<p>(6) 위 각 항목에 전환비에 의하여 조정된 전환가격이 주식의 액면가 이하일 경우에는 액면가를 전환가격으로 하며, 각 전환사채의</p> <p>전환으로 인하여 발행할 주식의 발행가액의 합계액은 각 전환사채의 발행가액을 초과할 수 없다.</p> <p>(7) 분화에 의한 조정 후 전환가격 중 원단위 미만은 절상한다.</p> <p>(8) 전환가격이 조정될 경우에는 발행회사는 인수회사에게 서면 통보한다.</p>
--	---

## 21. 파생상품부채

(1) 보고기간 종료일 현재 회사의 파생상품의 내역은 다음과 같습니다.

(단위: 천원)

구분	당기	전기
	유동	유동
기초 순장부금액	34,870,262	5,061,398
전환사채 발행	-	33,335,012
전환사채 상환	(13,801,371)	(4,740,000)
거래손익	-	(321,398)
평가손익	1,795,006	1,535,250
보고기간말 금액	22,863,897	34,870,262

(2) 연결회사가 인식한 파생상품은 전액 전기 중 발행한 전환사채와 관련된 전환권과 관련 풋옵션과 콜옵션입니다.

## 22. 순확정급여부채

(1) 순확정급여부채 금액의 산정내역

(단위: 천원)

구분	당기말	전기말
기금이 적립된 확정급여채무의 현재가치	111,630,854	105,686,056
사외적립자산의 공정가치	(50,064,892)	(46,022,201)
재무상태표상 부채	61,565,962	59,663,854

(2) 확정급여채무의 변동내역

(단위: 천원)

구분	당기	전기
기초금액	105,686,056	90,983,474
사업결합	-	272,445
당기근무원가	15,450,277	13,299,096
이자비용	2,980,020	1,842,042



재측정 요소:		
- 경험조정으로 인한 보험수리적 손익	2,587,853	7,465,126
- 인구통계적가정의 변동으로 인한 보험수리적손익	-	(13,519)
- 재무적가정의 변동으로 인한 보험수리적손익	(9,913,004)	(3,926,575)
제도에서의 지급액:		
- 급여의 지급	(5,160,348)	(4,923,123)
관계사 전입(전출) 퇴직급여채무	-	687,089
보고기간말 금액	111,630,854	105,686,056

(3) 사외적립자산의 변동내역

(단위: 천원)

구 분	당기	전기
기초금액	46,022,201	21,922,997
이자수익	1,301,828	527,134
재측정요소:		
- 사외적립자산의 수익	(74,921)	(351,521)
기여금:		
- 사용자	5,036,843	25,000,001
제도에서의 지급:		
- 급여의 지급	(2,221,060)	(1,001,735)
- 관계사 전출입	-	(74,675)
보고기간말 금액	50,064,892	46,022,201

(4) 사외적립자산의 구성내역

(단위: 천원)

구 분	당기말				전기말			
	공시가격	비공시가격	합계	구성비(%)	공시가격	비공시가격	합계	구성비(%)
정기예금	50,064,892	-	50,064,892	100%	46,022,201	-	46,022,201	100%

(5) 당기손익으로 인식된 비용

(단위: 천원)

구 분	당기	전기
당기근무원가	15,497,730	14,976,077
순이자원가	1,678,192	1,314,908
종업원급여에 포함된 총 비용	17,175,922	16,290,985

(6) 주요 보험수리적가정

(단위: 천원)

구 분	당기	전기
임금상승률		
사무직	3.0%~4.3%	3.00%
생산직	3.0%~4.3%	3.00%
할인률	5.18~5.33%	2.78%

(7) 주요 가정의 변동에 따른 당기 확정급여채무의 민감도 분석

(단위: 천원)

구 분	확정급여채무에 대한 영향		
	가정의 변동	가정의 증가	가정의 감소
임금상승률	1%	9,124,114	(8,155,575)
할인률	1%	(8,004,151)	9,115,578

할인률인 우량 회사채 수익률의 하락은 제도가 보유하고 있는 채무증권의 가치를 일부 증가시켜 상쇄효과가 있으나, 확정급여부채의 증가를 통해 가장 유의적인 위험에 노출되어 있습니다.

상기의 민감도 분석은 다른 가정은 일정하다는 가정하에 산정되었으나, 실무적으로는 여러 가정이 서로 관련되어 변동됩니다. 주요 보험수리적가정의 변동에 대한 확정급여채무의 민감도는 재무상태표에 인식된 확정급여채무 산정시 사용한 예측단위접근법과 동일한 방법을 사용하여 산정되었습니다.

민감도분석에 사용된 방법 및 가정은 전기와 동일합니다.

(8) 보고기간말 현재 할인되지 않은 연금 급여지급액의 만기분석은 다음과 같습니다.

(단위: 천원)

구분	1년미만	1년~2년미만	2년~5년미만	5년 이상	합계
급여지급액	7,152,179	9,222,102	34,843,579	129,280,011	180,497,871

연결회사는 기금의 적립수준을 매년 검토하고, 기금에 결손이 발생하는 경우 이를 보전하는 정책을 보유하고 있습니다. 2023년 12월 31일로 종료하는 회계연도의 예상기여금은 2,180,274천원입니다. 확정급여채무의 가중평균만기는 8.0년입니다.

(9) 당기 중 확정기여제도와 관련하여 인식한 비용은 821,219천원입니다.

### 23. 기타장단기종업원급여부채

단기종업원급여부채는 연차유급휴가제도에 따라 당기 제공받은 근무용역에 대해 인식한 금액과 장기근속종업원에게 근속기간에 따라 지급하는 장기유급휴가 중 보고기간말 후 12개월이 되기 전에 결제될 것으로 예상되는 금액이 포함되어 있습니다.

(단위: 천원)

구분	당기말	전기말
단기종업원급여부채	11,226,111	8,957,218
기타장기종업원급여부채	4,637,229	6,051,964

### 24. 고객과의 계약과 관련된 수익 및 계약자산과 계약부채

(1) 연결회사가 수익으로 인식한 금액은 다음과 같습니다.

(단위: 천원)

구분	당기	전기
고객과의 계약에서 생기는 수익		
인쇄회로기판 제조	1,682,335,138	1,336,286,466
기타	28,082,033	29,842,064
총수익	1,710,417,171	1,366,128,529

(2) 연결회사가 인식하고 있는 계약자산과 계약부채는 아래와 같습니다.

(단위: 천원)

구분	당기말	전기말
자산으로 인식한 계약이행원가	1,279,702	805,992
계약자산 합계	1,279,702	805,992
계약부채 - 예상 고객 환불	1,762,983	962,130

미이행계약	87,090,708	30,090,320
계약부채 합계	88,853,691	31,052,450

당기말 및 전기말 계약자산인 반환제품회수권은 기타유동자산에 포함되어 있으며, 계약부채인 환불부채 및 선수금은 기타유동부채 및 기타비유동부채에 포함되어 있습니다.

(3) 계약부채로 당기에 수익 인식한 금액은 5,953,096천원입니다.

## 25. 법인세비용 및 이연법인세

### (1) 법인세비용 내역

(단위: 천원)

구분	당기	전기
당기법인세		
당기손익에 대한 당기법인세	89,126,464	27,534,404
전기법인세의 조정사항	(282,134)	1,065,605
자본에 직접 반영된 법인세 효과	-	634,020
총당기법인세	88,844,330	29,234,030
이연법인세		
일시적차이의 증감	13,296,785	7,212,921
법인세비용	102,141,115	36,446,951

(2) 법인세비용과 회계이익의 관계

(단위: 천원)

구 분	당기	전기
법인세비용차감전순이익	288,024,477	142,660,630
적용세율에 따른 세부담액	85,157,814	64,335,899
조정사항:		
세무상 공제되지 않는 비용의 법인세 효과	9,748,015	6,085,144
세액공제 및 감면효과	(3,088,054)	(5,486,552)
자본에 직접 반영된 법인세 차이	-	634,020
세율변동차이	759,552	-
미인식 이연법인세효과의 변동	6,616,770	(19,768,879)
추징(환급)세액	-	9,263
전기법인세부담액	(497,789)	1,056,342
외납세액 변동 효과	-	(1,263,684)
이월결손금 효과	-	(1,622,551)
기타	3,444,807	(7,532,051)
법인세비용	102,141,115	36,446,951
평균유효세율	35.46%	25.55%

(3) 기타포괄손익의 각 구성항목과 관련된 법인세효과

(단위: 천원)

구 분	당기			전기		
	반영 전	법인세효과	반영 후	반영 전	법인세효과	반영 후
순확정급여부채 재측정요소	7,252,552	(1,859,148)	5,393,403	(3,876,554)	634,020	(3,242,533)
지분법자본변동	(46,680)	-	(46,680)	217,850	-	217,850
기타포괄손익-공정가치측정 금융자산 평가손익	(12,236)	1,993	(10,243)	12,065	-	12,065
합 계	7,193,635	(1,857,155)	5,336,480	(3,646,639)	634,020	(3,012,618)

(4) 이연법인세자산과 부채의 회수 및 결제시기

(단위: 천원)

구분	당기말	전기말
이연법인세자산		
12개월 후에 회수될 이연법인세자산	33,194,154	9,495,855
12개월 이내에 회수될 이연법인세자산	7,323,496	44,506,460
이연법인세부채		
12개월 후에 결제될 이연법인세부채	(17,838,520)	(960,371)
12개월 이내에 결제될 이연법인세부채	(1,212,478)	(15,982,411)
이연법인세자산(부채) 순액	21,466,652	37,059,532

(5) 이연법인세자산(부채) 변동

(단위: 천원)

구분	당기				
	기초금액	당기손익반영	기타포괄손익반영	환율변동효과	기말금액
일시적차이:					
종업원급여부채	13,070,371	1,459,000	(1,859,148)	(54,737)	12,615,486
감가상각비부인액	428,603	(33,339)	-	-	395,264
대손충당금	2,272,859	(2,262,020)	-	(698)	10,140
재고평가충당금	1,305,075	(138,749)	-	-	1,166,326
미지급비용	3,535,419	(368,094)	-	(23,699)	3,143,626
토지재평가	(3,124,978)	142,044	-	-	(2,982,934)
투자주식(이전가격)	1,135,276	(1,135,276)	-	-	-
유/무형자산	11,952,062	(9,268,740)	-	(21,629)	2,661,692
재고자산	-	960,823	-	(118,763)	842,060
이월결손금	-	2,615,888	-	(219,414)	2,396,474
기타	6,484,847	(5,268,323)	1,993	-	1,218,517
일시적차이 계	37,059,532	(13,296,785)	(1,857,155)	(438,940)	21,466,652
이월세액공제	-	-	-	-	-
합계	37,059,532	(13,296,785)	(1,857,155)	(438,940)	21,466,652
이연법인세자산 계	37,726,281	(12,223,161)	(1,857,155)	(438,940)	23,207,025
이연법인세부채 계	(666,749)	(1,073,624)	-	-	(1,740,373)

(단위: 천원)

구분	전기			
	기초금액	당기손익반영	기타포괄손익반영	기말금액
일시적차이:				
종업원급여부채	13,802,493	(1,366,143)	634,020	13,070,371
감가상각비부인액	398,525	30,079	-	428,603
대손충당금	13,141,012	(10,868,153)	-	2,272,859
재고평가충당금	612,688	692,387	-	1,305,075
미지급비용	1,559,337	1,976,081	-	3,535,419
토지재평가	(2,883,525)	(241,453)	-	(3,124,978)
투자주식(이전가격)	1,023,767	111,509	-	1,135,276
유/무형자산	1,956,497	9,995,565	-	11,952,062
재고자산	243,524	(243,524)	-	-
기타	659,043	5,825,803	-	6,484,847
일시적차이 계	30,513,360	5,912,151	634,020	37,059,532
이월세액공제	-	-	-	-
합계	30,513,360	5,912,151	634,020	37,059,532
이연법인세자산 계	31,180,110	5,912,151	634,020	37,726,281
이연법인세부채 계	(666,749)	-	-	(666,749)

(6) 이연법인세자산(부채)으로 인식하지 아니한 차감(가산)할 일시적차이

(단위: 천원)

구분	당기	사유
이월결손금(*1)	110,031,397	미래과세소득의 불확실성
종속기업 등 투자자산	33,374,106	처분 및 배당가능성 없음
일시적 차이	9,793,122	실현가능성 희박



(\*1) 이월결손금의 만료 시기는 다음과 같습니다.

(단위: 천원)

만료 시기	당기말
2023년	1,187,846
2024년	9,713,508
2025년	28,371,332
2026년	12,959,903
2028년	14,429,339
2029년	34,837,741
2030년	5,769,044
2037년	2,762,683

## 26. 자본금과 자본잉여금

### (1) 자본금의 내역

보고기간말 현재 보통주식과 우선주식의 수권주식수는 100,000,000주 입니다. 보통주 및 우선주로 구성되어 있으며, 주당 액면가액은 500원입니다.

(단위: 주, 천원)

당기말					
구분	주식수		자본금		
	보통주	우선주	보통주	우선주	합계
당기초	40,663,579	10,820,894	20,331,790	5,410,447	25,742,237
우선주 보통주 전환(*1)	7,686,566	(7,686,566)	3,046,471	(3,046,471)	-
당기말	48,350,145	3,134,328	23,378,260	2,363,977	25,742,237

(단위: 주, 천원)

전기말					
구분	주식수		자본금		
	보통주	우선주	보통주	우선주	합계
전기초	40,663,579	-	20,331,790	-	20,331,790
우선주 보통주 발행(*1)	-	10,820,894	-	5,410,447	5,410,447
전기말	40,663,579	10,820,894	20,331,790	5,410,447	25,742,237

### (\*1) 전환우선주의 발행 및 전환

연결회사는 말레이시아 현지 생산법인(SUSTIO SDN. BHD.) 설립투자를 위한 재원 확보를 목적으로 2021년 07월 29일 이사회 결의를 통해 발행 후 1년이 경과된 시점부터 10년까지 보통주로 전환될 수 있는 기명식 전환우선주를 2021년 8월 7일과 2021년 9월 1일에 발행

하였습니다. 상기 우선주의 발행 내역은 아래와 같습니다.

(단위: 주, 천원)

증권의 종류	회 차	이사회결의일	납입일	발행일	주당 액면가	주당발행가액	주식수	인수금액
기명식 무의결권부 전환우선주식	8회차	2021.07.29	2021.08.06	2021.08.07	500원	2,680원	4,477,611	11,999,997
	9회차		2021.09.01	2021.09.02			6,343,283	16,999,998

회차	전환 비율	주당발행가액(원)	전환청구 시작일	전환청구 종료일
8회차	우선주 1주당 보통주 1주의 비율로 전환하며,	2,680	2022.08.07	2031.08.05
9회차	최초 전환가액은 본건 우선주식의 1주당 발행가액 으로 한다.		2022.09.01	2031.08.29

회차	콜옵션자의 매도청구권 (Call option)
8회차	한도 : 우선주식 총 발행금액 중 30% 한도 (36억) 행사일 : 2022년 8월 6일 부터 2024년 2월 6일 (발행일로 부터 12개월 되는 날 부터 30개월 되는 날 까지 매 3개월 마다 행사 가능) 양수도대금 : 전환우선주식권의 1주당 발행가액+연 5.0%(YTC)
9회차	한도 : 우선주식 총 발행금액 중 30% 한도 (51억) 행사일 : 2022년 9월 1일 부터 2024년 3월 1일 (발행일로 부터 12개월 되는 날 부터 30개월 되는 날 까지 매 3개월 마다 행사 가능) 양수도대금 : 전환우선주식권의 1주당 발행가액+연 5.0%(YTC)

(2) 자본잉여금의 구성내역

(단위: 천원)

구 분	당기말	전기말
주식발행초과금	34,656,690	34,661,696
기타자본잉여금	39,437,882	30,867,697
신주인수권대가	888,015	888,015
전환권대가	(739,118)	(739,118)
합 계	74,243,468	65,678,290

## 27. 기타자본항목 및 기타포괄손익누계액

### (1) 기타자본항목의 구성내역

(단위: 주, 천원)

구 분	당기말	전기말
자기주식	(4,342,833)	(4,342,833)
자기주식처분이익	57,422	57,422
소유주지분의 변동	3,200,901	3,200,901
합 계	(1,084,509)	(1,084,509)

### (2) 기타포괄손익누계액의 증감

(단위: 천원)

구 분	당기초	증감	당기말
기타포괄손익-공정가치측정 금융자산 평가손익	(19,817)	(3,386)	(23,202)
지분법자본변동	16,725	(46,680)	(29,955)
해외사업환산손익	4,063,476	(11,273,268)	(7,209,792)
기타포괄손익-공정가치측정 금융자산 처분손익	146,952	-	146,952
합 계	4,207,336	(11,323,335)	(7,115,999)

(단위: 천원)

구 분	전기초	증감	전기말
기타포괄손익-공정가치측정 금융자산 평가손익	(23,805)	3,989	(19,817)
지분법자본변동	(201,125)	217,850	16,725
해외사업환산손익	1,940,613	2,122,863	4,063,476
기타포괄손익-공정가치측정 금융자산 처분손익	146,952	-	146,952
합 계	1,862,635	2,344,701	4,207,336

## 28. 이익잉여금

### (1) 이익잉여금의 구성내역

(단위: 천원)

구 분	당기말	전기말
법정 적립금(*1)	13,676,736	13,429,381
미처분이익잉여금	124,878,714	92,447,844
합 계	138,555,450	105,877,225

(\*1) 연결회사는 대한민국에서 제정되어 시행 중인 상법의 규정에 따라, 자본금의 50%에 달할 때까지 매 결산기마다 현금에 의한 이익배당금의 10% 이상을 이익준비금으로 적립하고 있습니다. 동 이익준비금은 현금으로 배당할 수 없으나 자본전입 또는 결손보전이 가능하며, 자본준비금과 이익준비금의 총액이 자본금의 1.5배를 초과하는 경우 (주주총회의 결의에 따라) 그 초과한 금액 범위에서 자본준비금과 이익준비금을 감액할 수 있습니다.

### (2) 지배기업의 배당금

2022년 12월 31일로 종료하는 회계연도에 대한 주당 배당금 및 총배당금의 산정내역은 다음과 같으며, 2023년 3월 30일로 예정된 정기주주총회에 의안으로 상정될 예정입니다. 당기의 재무제표는 이러한 미지급금 배당금을 표시하고 있지 않습니다.

(단위: 천원)

구분	당기말	전기말
	보통주+우선주	보통주+우선주
발행주식수	51,484,473	51,484,473
자기주식수	(2,013,455)	(2,013,455)
배당받을 주식수	49,471,018	49,471,018
액면가액(원)	500	500
배당률	10%	10%
주당배당금(원)	50	50
배당할금액(천원)	2,473,551	2,473,551
배당성향(배당금액/당기순이익)	1%	2%
주가(원) (*1)	2,840	4,755
배당수익률(주당배당금/주가)	2%	1%

(\*1) 상기 배당과 관련된 주주총회 소집을 위한 주주명부 폐쇄일 2매매거래일 전부터 과거 1주일간의 거래소시장에서 형성된 최종가격의 산술평균가격입니다.

2022년 12월 31일로 종료하는 회계기간에 대한 보통주 및 우선주 배당금 2,473,551천원 (주당 50원)이 2023년 3월 30일 주주총회에서 결의될 예정이며, 당기에 지급된 배당금은 2,473,551천원 입니다.

## 29. 판매비와 관리비

(단위: 천원)

구 분	당기	전기
급여	61,324,302	50,173,804
퇴직급여	4,618,309	4,698,646
복리후생비	8,995,373	6,397,791
임차료	1,079,235	427,894
접대비	469,699	305,517
감가상각비	2,344,535	2,427,114
무형자산상각비	719,269	856,900
세금과공과	2,609,268	5,476,514
운반비	1,754,822	3,258,534
보험료	1,846,432	1,046,380
통신비	636,720	413,955
소모품비	758,830	467,253
경상연구개발비	1,893,433	7,472,785
지급수수료	24,848,196	16,333,964
해외시장개척비	920,625	148,330
수출제비용	30,049,545	12,634,781
대손상각비	23,707	170,699
교육훈련비	1,458,638	1,359,654
여비교통비	633,022	386,295
기타	1,796,010	1,248,356
합 계	148,779,972	115,705,167

### 30. 비용의 성격별 분류

(단위: 천원)

구 분	당기	전기
재고자산의 변동	(26,673,514)	(20,664,237)
재고자산의 매입액	489,831,266	461,023,693
종업원급여	294,021,632	245,724,495
감가상각, 무형자산상각	91,120,604	78,877,614
외주가공비	216,506,477	202,579,346
지급수수료	35,173,447	28,543,029
전력비	39,070,695	30,733,284
수선비	27,412,644	19,545,703
복리후생비	36,035,951	27,318,286
소모품비	40,791,933	34,004,799
기타	167,251,737	87,684,947
합 계(*)	1,410,542,872	1,195,370,959

(\*) 포괄손익계산서의 매출원가 및 판매비와관리비를 합산한 금액입니다.

### 31. 기타영업외수익과 기타영업외비용

(단위: 천원)

구 분	당기	전기
기타영업외수익		
임대료	637,073	624,911
유형자산처분이익	310,432	809,853
유형자산손상차손환입	-	2,747,253
보험차익	-	7,431
무형자산처분이익	-	59,333
잡이익	6,748,735	3,999,690
합 계	7,696,239	8,248,472
기타영업외비용		
기타의대손상각비	13,923	-
유형자산처분손실	434,527	96,755
유형자산폐기손실	1,889,137	3,663,471
무형자산손상차손	-	4,123,796
무형자산처분손실	-	45,500
기부금	16,115	10,952
매출채권처분손실	5,783,802	4,737,858
잡손실	4,431,164	4,914,552

합 계	12,568,666	17,592,885
-----	------------	------------

### 32. 금융수익과 금융비용

(단위: 천원)

구 분	당기	전기
금융수익		
이자수익	1,012,843	379,456
배당금수익	6,491	4,999
외환차익	50,245,892	33,085,765
외화환산이익	18,166,132	1,514,307
파생상품평가이익	5,376,266	184,922
파생상품거래이익	-	321,398
사채상환이익	2,043,168	-
기타포괄손익-공정가치금융자산 처분이익	24,418	-
합 계	76,875,209	35,490,848
금융비용		
이자비용	9,977,232	9,825,196
외환차손	42,981,158	36,800,272
외화환산손실	23,063,977	3,417,480
사채상환손실	-	550,549
파생상품평가손실	7,171,272	1,720,172
기타포괄손익-공정가치금융자산 처분손실	35	-
합 계	83,193,675	52,313,669

### 33. 주당순이익

기본주당순이익은 연결회사의 보통주당기순이익을 연결회사가 매입하여자기주식으로 보유하고 있는 보통주를 제외한 당기의 가중평균 유통보통주식수로 나누어 산정하였습니다.

#### (1) 지배주주 기본주당순이익

(단위: 원, 주)

구 분	당기	전기
지배주주 보통주당기순이익(*1)	32,965,702,777	26,850,800,189
가중평균 유통보통주식수(*2)	46,336,690	38,650,124
지배주주 기본주당순이익	711	695

#### (\*1) 지배주주 보통주당기순이익

(단위: 원)

구 분	당기	전기
지배지분귀속 당기순이익	33,122,419,177	27,391,844,889
주당배당금	50	50
보통주 배당금	2,316,834,500	1,932,506,200
전환우선주 배당금	156,716,400	541,044,700
지배주주 보통주당기순이익	32,965,702,777	26,850,800,189

#### (\*2) 가중평균유통보통주식수

(단위: 원, 주)

구 분	당기	전기
기초 발행보통주식수	40,663,579	40,663,579
자기주식효과	(2,013,455)	(2,013,455)
우선주 보통주 전환 주식수	7,686,566	-
가중평균유통보통주식수	46,336,690	38,650,124



(2) 지배주주 희석주당순이익

(단위: 원, 주)

구 분	당기	전기
지배주주 보통주당기순이익	32,965,702,777	26,850,800,189
가중평균희석유통보통주식수(*3)	54,093,180	42,573,656
희석주당순이익	609	543

(\*3) 가중평균희석유통보통주식수

(단위: 원, 주)

구 분	당기	전기
가중평균유통보통주식수	46,336,690	38,650,124
전환우선주	7,756,490	3,923,532
가중평균희석유통보통주식수	54,093,180	42,573,656

34. 현금흐름표

(1) 현금의 유입·유출이 없는 거래 중 중요한 사항

(단위: 천원)

구 분	당기	전기
건설중인자산의 본계정 대체	121,231,549	80,833,449
유형자산 취득 관련 미지급금 변동	20,589,099	17,431,512
무형자산 취득 관련 미지급금 변동	164,700	(187,000)
장기차입금의 유동성대체	7,388,647	9,720,179
사채의 유동성 대체	1,125,000	-
전환사채의 유동성 대체	-	44,939,897
파생상품 유동성대체	-	11,636,375
선수금 유동성 대체	13,760,670	7,505,820
리스부채 유동성대체	468,806	505,779
주임종장기대여금 유동성대체	5,607,812	1,185,664

(3) 재무활동에서 생기는 부채의 조정내용은 다음과 같습니다.

(단위: 천원)

구분	기초	현금흐름		비현금흐름		기말
		유입	유출	이자비용 등	기타증감	
전환사채	44,939,897	-	(31,737,716)	2,204,178	13,801,371	29,207,730
리스부채	6,453,573	-	(4,698,614)	215,013	2,687,979	4,657,951
장기차입금	72,845,030	23,134,236	(3,417,186)	-	(3,672,173)	88,889,906
단기차입금	28,417,832	103,804,724	(61,262,793)	-	4,588,832	75,548,594
파생상품부채	34,870,262	-	-	1,795,006	(13,801,371)	22,863,897
합 계	187,526,593	126,938,960	(101,116,309)	4,214,197	3,604,637	221,168,078

### 35. 약정사항 및 우발상황

(1) 금융기관과 맺은 차입관련 약정사항

(단위: 천원, USD, JPY)

구분	약정사항	한도
산업은행	운전자금	50,000,000
	무역금융	30,000,000
	수입신용장_기한부	USD 20,000,000
수출입은행	자본재 중기대출	USD 26,000,000
KEB하나은행	외상채권담보대출	10,000,000
	수입신용장	USD 5,000,000
	외상구매자금한도	26,000,000
	무역금융	5,000,000
	기업운전외상채권대출(매출채권팩토링)	17,437,331
국민은행	무역금융	9,000,000
	수입신용장_기한부	13,000,000
신한은행	무역금융	7,000,000
	O/A 수출팩토링	USD 8,000,000
	수입신용장	USD 4,000,000
	수입신용장_기한부	USD 3,000,000
	수입신용장_기한부	USD 8,400,000
기업은행	수입신용장_기한부	USD 3,000,000
우리은행	운전자금	5,000,000
	무화환신용장(Stand-by L/C)	JPY 1,000,000,000
무역보험공사	단기수출보험	USD 282,456,250
현대커머셜	비소구조건 매출채권매입	22,000,000
서울보증보험	이행지급보증 등 보증보험	9,088,007
BNP PARIBAS	외화팩토링	USD 150,000,000
미츠이 스미토모 은행(*1)	신디케이트론 장기 차입금	JPY 2,322,243,660
	신디케이트론 단기 차입금_운전자금	JPY 489,000,000
하치주니 은행(*1)	신디케이트론 장기 차입금	JPY 1,101,901,126
	신디케이트론 단기 차입금_운전자금	JPY 232,000,000

상공 조합 중앙 금고(*1)	신디케이트론 장기 차입금	JPY 578,519,926
	신디케이트론 단기 차입금_운전자금	JPY 120,000,000
나가노 은행(*1)	신디케이트론 장기 차입금	JPY 442,948,384
	신디케이트론 단기 차입금_운전자금	JPY 96,000,000
미즈호 은행(*1)	신디케이트론 장기 차입금	JPY 299,229,364
	신디케이트론 단기 차입금_운전자금	JPY 63,000,000
우리은행 동경지점(*1)	단기 차입금_운전자금	JPY 1,000,000,000
United Oversea Bank (Malaysia) Berhad.	Revolving Credit	USD 40,000,000
	Invoice Financing	MYR 14,984,850
	Performance Guarantee	MYR 42,000
MICRON SEMICONDUCTOR ASIA OPERATIONS PTE LTD.	Long term loan	USD 40,000,000

(\*1) 연결회사가 거래은행(5개 은행)과 체결한 신디케이트 차입계약(차입실행 잔고 5,744,842천엔)과 우리은행 동경지점과 체결한 차입금 계약(차입실행 잔고 1,000,000천엔)에는 SIMMTECH GRAPHICS Co., Ltd.의 재무상태표 및 손익계산서와 관련하여 하기의 재무제한 조항이 있으며 위반시 기한의 이익이 상실될 수 있습니다.

당기말 현재 연결회사는 채권자와의 조항을 준수하고 있습니다

구분	순자산 유지조항	경상이익 유지조항
신디케이트론	당기말과 그 이후의 보고기간말 순자산을 직전연도말 순자산의 75% 상당액 이상으로 유지 (SIMMTECH GRAPHICS Co., Ltd. 별도 재무제표 기준이며, 직전 사업년도의 순자산이 0 또는 마이너스의 경우에는 해당 금액 이상)	당기말과 그 이후의 SIMMTECH GRAPHICS Co., Ltd. 손익계산서상 경상손익이 이익.
우리은행	당기말과 그 이후의 보고기간말 순자산을 직전연도말 순자산의 75% 상당액 이상으로 유지하고 순자산 금액 이 부의 금액이 되지 않도록 유지(SIMMTECH GRAPHICS Co., Ltd. 별도 재무제표 기준)	당기말과 그 이후의 SIMMTECH GRAPHICS Co., Ltd. 손익계산서상 경상손익이 이익

(2) 전환사채 관련 약정사항

1) 콜옵션/풋옵션 설정계약서

① 양수도 내역

구분	발행자	풋옵션권자/콜옵션설정자	콜옵션권자/풋옵션설정자
3회차 전환사채	(주)글로벌심텍	하나은행 등	(주)심텍,(주)글로벌심텍

2) 콜옵션권자의 매도청구권 (Call option) 및 풋옵션권자의 매수청구권 (Put option)

구분	콜옵션권자의 매도청구권 (Call option)	풋옵션권자의 매수청구권 (Put option)
3회차 전환사채	한도 : CB인수가액 30% (138억) 행사일 : 2021년 9월 6일 부터 2024년 8월 6일 (발행일로 부터 1개월 되는 날 부터 36개월 되는 날 까지) 양수도대금 : 콜대상 전환사채 권면금액+연 5.0% 조기상환 수익율(YTC)	한도 : 전부 또는 일부(다회 가능) 행사일 : 2023년 8월 6일 부터 2026년 8월 6일 (발행일로 부터 24개월 되는 날 부터 만기일 까지) 양수도대금 : 풋대상 전환사채 권면금액+ 연 3.5% 조기상환 수익율(YTP)

3) 주요 약정사항

구분	3회차 전환사채

<p>동의 및 사전협의사항</p>	<p>1) 발행회사는 발행회사와 관련하여 다음 각호의 어느 하나에 해당하는 사항이 발생하는 경우 사채권자의 사전 서면동의를 받아야 한다.</p> <ul style="list-style-type: none"> <li>① 정관의 변경 등 법률 또는 정관상 주주총회 특별결의 사항</li> <li>② 유.무상증자, 주식연계증권의 발행, 주식매수선택권의 부여 및 기타 사채권자의 의결권 비율 변동을 초래하는 일체의 행위.</li> <li>③ 감자, 주식소각, 주식의 병합 및 분할, 회사의 합병 및 분할 등 발행주식수의 변경을 초래하거나 초래할 수 있는 행위</li> <li>④ 주요 영업의 양도, 주요 영업의 양수, 경영임대차, 위탁경영, 해산 및 청산, 기타 회사조직의 주요한 변경</li> <li>⑤ 발행회사 자기자본의 10% 이상에 해당하는 자산의 구매, 매각, 대체, 처분, 신규자금차입 또는 비경상적 채무의 부담, 제3자에 대한 담보제공, 자금대여, 보증 또는 투자, 소송의 제기 또는 취하</li> <li>⑥ 자회사 또는 합작회사의 신설, 기존 사업과 무관한 신규사업 진출</li> <li>⑦ 영위하고 있는 사업의 전부 또는 일부의 중단등 경영에 중대한 영향을 미치는 사항</li> <li>⑧ 발행회사의 통상적인 영업활동을 벗어난 특수관계인과의 자금, 담보 및 보증 거래와 기타 제반 상거래</li> <li>⑨ 발행회사의 상장 및 상장의 조건에 관한 사항</li> <li>⑩ 이익배당</li> <li>⑪ 발행회사 및 그 특수관계인이 보유하고 있는 발행회사 주식의 양도, 담보제공 또는 기타 방법에 의한 처분</li> <li>⑫ 외부감사인의 선정 및 변경</li> <li>⑬ 발행회사가 보유하고 있는 지적재산권 등을 제 3자에게 매각하는 경우</li> </ul> <p>2) 발행회사는 발행회사와 관련하여 다음 각호의 어느 하나에 해당하는 사항이 발생하는 경우 사채권자에게 사전 서면통지 하여야 한다.</p> <ul style="list-style-type: none"> <li>① 발행회사의 주주총회 및 이사회 안건</li> <li>② 기타 발행회사의 경영에 중요한 영향을 미치는 사항</li> </ul> <p>3) 본조에 따라 발행회사가 부담하는 사전 서면동의를 받을 의무 및 사전통지의무는 본 계약 제9조에 정한 바에 따라 발행회사의 주식이 상장되는 경우 그 상장과 동시에 소멸하는 것으로 한다.</p>
<p>상장 의무</p>	<ul style="list-style-type: none"> <li>① 발행회사는 본 사채 발행일로 부터 2년이 되는 날까지 발행회사를 상장시켜야 한다. 다만, 사채권자와 발행회사가 서면으로 합의하는 경우 본항에 따른 기한을 연기할 수 있다.</li> <li>② 발행회사에 대한 상장절차를 진행함에 있어 발행회사는 관련법령 및 한국거래소의 상장심사 실무상 허용되는 범위 내에서 사채권자가 소유하고 있거나 소유하게 될 본건 보통주에 대해 사채권자가 희망하는 수준의 구주매출이 이루어지도록 하여야 한다.</li> <li>③ 발행회사는 상장절차를 사채권자와 상호합의 하에 진행한다.</li> <li>④ 발행회사가 제1항에 정한 상장을 완료하지 못하는 경우 이에 따른 주주의 책임은, 사채권자와 주주 사이에 본 계약서와 같은 날짜에 체결되는 제3회 무기명식 이권부 무보증 사모 전환 사채 콜옵션/풋옵션 설정계약서 제3조 제5항 단서에 의한다.</li> </ul>
<p>풋옵션 행사에 따른 보증</p>	<p>풋옵션권자의 풋옵션권 행사에도 불구하고 어느 풋옵션 설정자가 그에 따라 체결되는 주식매매계약을 이행하지 아니하는 경우 다른 풋옵션설정자는 해당 풋옵션설정자의 주식매매계약에 따른 의무를 연대하여 이행하기로 한다.</p>
<p>조기상환수익률의 조정</p>	<p>풋옵션설정자가 본건 전환사채 발행일로부터 2년이 되는 날까지의 기간(단, 사채권자와 발행회사가 서면합의하여 상장 의무이행기한을 연기한 경우 그 연기한 기한을 동 기간의 말일로 본다) 내에 IPO 및/또는 증권시장(유가증권시장 또는 코스닥시장을 의미함) 상장 요건을 충족하였음에도 불구하고 풋옵션설정자의 고의 또는 중과실로 IPO 및/또는 증권시장 상장을 진행/실행하지 아니하는 경우, 본항에 따른 조기상환수익률(YTP)을 연 8.0%로 조정하여 적용하기로 한다.</p>

#### 4) 콜옵션권자/풋옵션설정자간의 약정

(주)심텍은 종속기업인 (주)글로벌심텍이 발행한 제3회차 전환사채에 관한 콜옵션의 권리에 대해 (주)심텍이 지정하기로 하였으며, 풋옵션의 이행책임은 (주)심텍에 이관하기로 (주)글로벌심텍과 합의하였습니다. 이에 따라, 3회차 전환사채에 관한 콜옵션권자/풋옵션설정자를

(주)심텍으로 보아 회계처리하였습니다.

(3) 연결회사는 당기 중 금융기관에 매출채권 팩토링 계약을 통하여 상환요구권을 갖고 있지 않는 매출채권을 매각하였습니다.

(4) 당기말 현재 금융기관과의 약정에 대하여 일부 재고자산 및 유형자산이 담보로 제공되어 있습니다(주석 9,12 참고).

### 36. 특수관계자 거래

#### (1) 특수관계자 현황

구 분	당기말	전기말
관계기업	Niching Industrial Corp.	Niching Industrial Corp.
	SIMMTECH SE ASIA PTE.LTD(*1)	SIMMTECH SE ASIA PTE.LTD(*1)
기타특수관계자	LIGHTMAC PTE. LTD. (*3)	-
	전세호(*2)	전세호(*2)

(\*1) SIMMTECH SE ASIA PTE. LTD.의 지분을 49% 보유하고 있습니다.

(\*2) (주)심텍홀딩스(연결회사)의 최대주주입니다.

(\*3) SIMMTECH INTERNATIONAL PTE. LTD의 지분을 16.07%, (주)심텍홀딩스 15.9%를 신규 취득하였습니다.

(2) 특수관계자와의 주요 거래내역

(단위: 천원)

특수관계자명	당기		
	수익거래	비용거래	
	기타	수수료	외주가공비
Niching Industrial Corp.	-	6,534,957	84,091
SIMMTECH SE ASIA PTE. LTD.	132,454	7,877,377	-
합 계	132,454	14,412,334	84,091

(단위: 천원)

특수관계자명	전기		
	수익거래	비용거래	
	기타	수수료	외주가공비
Niching Industrial Corp.	23,162	3,895,986	17,514
SIMMTECH SE ASIA PTE. LTD.	48,268	2,725,389	-
합 계	71,430	6,621,375	17,514

(3) 특수관계자에 대한 채권·채무

(단위: 천원)

특수관계자명	당기말		
	채권		채무
	대여금	미수수익	미지급금
Niching Industrial Corp.	-	-	1,614,273
SIMMTECH SE SIA PTE.LTD.	2,534,600	176,380	1,528,600
합 계	2,534,600	176,380	3,142,873

(단위: 천원)

특수관계자명	전기말		
	채권		채무
	대여금	미수수익	미지급금
Niching Industrial Corp.	-	-	6,022
SIMMTECH SE SIA PTE.LTD.	2,371,000	45,796	-
합 계	2,371,000	45,796	6,022

(4) 특수관계자에 대한 자금거래

(단위: 천원)

계 정	구 분	당기말	전기말
		SIMMTECH SE SIA PTE.LTD.	SIMMTECH SE SIA PTE.LTD.
대여금	당기초	2,371,000	-
	대여	-	3,041,770
	상환	-	(744,770)
	환율차이	163,600	74,000
	당기말	2,534,600	2,371,000

(5) 주요 경영진에 대한 보상

주요 경영진은 이사(등기 및 비등기), 이사회 구성원, 재무책임자 및 내부감사책임자를 포함하고 있습니다. 종업원 용역의 대가로서 주요 경영진에게 지급되었거나 지급될 보상금액은 다음과 같습니다.

(단위: 천원)

구 분	당기	전기
단기급여	10,387,099	8,491,195
퇴직급여	2,523,812	2,500,829



(6) 종업원에 대한 대여금

보고기간 종료일 현재 종업원에 대여한 금액은 다음과 같습니다.

구분	당기말	전기말
장단기대여금	105,900	597,796

37. 영업부문 정보

(1) 연결회사 수익의 상세내역

(단위: 천원)

구분	당기	전기
제품판매	1,710,417,171	1,366,128,529

(2) 외부고객으로부터의 수익

(단위: 천원)

해당 국가	당기	전기
한국	764,173,178	634,478,655
중국	397,962,746	280,662,575
싱가포르	170,610,329	115,597,523
대만	237,214,311	194,345,213
일본	25,444,855	23,995,254
홍콩	11,420,280	6,106,791
태국	21,103,937	7,601,730
미국	4,884,706	1,938,649
말레이시아	55,638,856	55,017,315
브라질	-	107,520
기타국가	21,963,975	46,277,305
합계	1,710,417,171	1,366,128,529

(3) 소재지별 비유동자산에 대한 정보

(단위: 천원)

해당 국가	당기말	전기말
한국	643,299,709	494,860,543
중국	60,973,532	52,588,889
일본	103,689,718	129,522,309
미국	775,399	784,487
말레이시아	38,719,575	1,589,879
합 계	847,457,933	679,346,108

(4) 주요 고객에 대한 정보

연결회사 매출액의 10% 이상을 차지하는 외부고객과 관련된 정보는 다음과 같습니다.

(단위: 천원)

구 분	당기	전기
삼성전자 주식회사	578,704,792	479,290,340
에스케이하이닉스 주식회사	289,118,258	225,981,227
MICRON SEMICONDUCTOR ASIA OPERATIONS PTE LTD.	336,593,837	311,607,258

### 38. 사업결합

(1) 주식회사 베스틱스의 지분 인수

주식회사 베스틱스의 지분 100%를 인수하였습니다. 인수일자는 2022년 3월 17일이며, 간주 취득일은 2022년 3월 31일 입니다.

① 이전대가 및 식별가능한 자산과 부채 등

취득일 현재 인식한 주식회사 베스틱스의 이전대가 및 식별가능한 자산과 부채는 다음과 같습니다.

(단위: 천원)

구분	금액
현금및현금성자산	805,660
이전대가 등 합계	805,660
자산	
현금및현금성자산	408,172
매출채권및기타채권	198
기타유동자산	14,963
기타금융자산	200,130
당기법인세자산	2
유형자산	384,722
무형자산	603
사용권자산	428,709
자산합계	1,437,499
부채	
매입채무및기타채무	681,277
기타유동부채	101,545
부채합계	782,822
식별가능한 순자산총계	654,678
지분율	100%
연결기업 지분해당액	654,678
이전대가와 취득한 순자산 장부금액의 차이(*)	150,982

(\*) 이전대가와 취득한 순자산 장부금액의 차이는 당기손익으로 인식하였습니다.

### 39. 보고기간 후 사건

#### (1) (주)글로벌심텍 제 3 회 무기명식 이권부 무보증 사모 전환사채 양수의 건

종속기업인 (주)심텍은 2023년2월6일 이사회에서 손자회사인 (주)글로벌심텍이 발행한 3회 차 전환사채 50,695백만원을 기존 사채권자로부터 매입하였습니다.

구분	내역
양수대상	(주)글로벌 심텍 제3회 무기명식 이권부 무보증 사모 전환사채
양수목적	채무 성격의 전환사채를 중도상환(취득)하여 재무건전성 강화
총 양수금액	금 오백육억구천오백구십이만원(W50,695,920,000)
양도인	(주)신한금융지주회사, 중소기업은행, (주)하나은행
양수도 대금 지급 및 사채권 수령일	2023-02-06

#### (2) Niching Industrial Corp. 유상증자 참여의 건

2023년 2월 13일 이사회에서 관계기업인 Niching Industrial Corp.의 유상증자 참여를하기로 결의하였습니다. 세부내역은 다음과 같습니다.

구분	내역
발행주식수	5,000,000주 (기존주주 80%, 공모 등 20%)
1주당 액면가액	TWD 10
1주당 발행가액	TWD 50
청약 주식수	177,775주(3.56%)
납입액	TWD 8,888,750
증자후 보유주식	1,916,183주(4.34%)

## 4. 재무제표

### 재무상태표

제 36 기	2022.12.31 현재
제 35 기	2021.12.31 현재
제 34 기	2020.12.31 현재

(단위 : 원)

	제 36 기	제 35 기	제 34 기
자산			
유동자산	218,799,440	788,383,174	878,901,024
현금및현금성자산	22,406	525,555,915	624,812,520
매출채권 및 기타채권	114,202,098	160,250,338	230,890,352
재고자산		10,593	
당기법인세자산			7,699,522

기타유동자산	104,574,936	102,566,328	15,498,630
비유동자산	210,564,770,827	211,520,281,257	136,263,380,105
매출채권 및 기타채권	89,648,263,396	80,489,744,798	1,249,908,000
종속기업 및 관계기업투자	117,079,791,707	117,079,791,707	123,775,372,285
기타금융자산	20,413,000	26,413,000	20,413,000
유형자산	625,506,482	10,722,385,418	1,255,897,037
무형자산	19,668,113	37,253,488	8,437,330
투자부동산	3,153,504,500	3,153,504,500	9,941,925,171
사용권자산	17,623,629	11,188,346	11,427,282
자산총계	210,783,570,267	212,308,664,431	137,142,281,129
부채			
유동부채	3,330,226,159	4,674,809,361	3,583,606,745
매입채무 및 기타채무	2,635,596,145	1,437,636,835	820,602,510
단기차입금	430,000,000	2,000,000,000	200,000,000
유동성장기차입금			1,100,000,000
기타유동금융부채	98,947,849	92,924,800	
기타유동부채	140,452,092	266,606,326	69,774,731
당기법인세부채	7,420,497	866,165,380	1,384,861,139
유동리스부채	17,809,576	11,476,020	8,368,365
비유동부채	31,501,370,144	35,532,255,367	668,346,231
순확정급여부채	2,618,074,354	2,665,505,944	464,961,778
장기차입금	28,000,000,000	32,000,000,000	200,000,000
기타비유동금융부채	200,000,000	200,000,000	
기타비유동부채	46,853,159		
장기리스부채			3,384,453
이연법인세부채	636,442,631	666,749,423	
부채총계	34,831,596,303	40,207,064,728	4,251,952,976
자본			
자본금	25,742,236,500	25,742,236,500	20,331,789,500
자본잉여금	59,007,656,410	59,012,663,130	33,266,312,706
기타자본항목	(4,285,410,310)	(4,285,410,310)	(4,285,410,310)
기타포괄손익누계액	414,981,220	414,981,220	414,981,220
이익잉여금	95,072,510,144	91,217,129,163	83,162,655,037
자본총계	175,951,973,964	172,101,599,703	132,890,328,153
자본과부채총계	210,783,570,267	212,308,664,431	137,142,281,129

포괄손익계산서

제 36 기 2022.01.01 부터 2022.12.31 까지

제 35 기 2021.01.01 부터 2021.12.31 까지

제 34 기 2020.01.01 부터 2020.12.31 까지

(단위 : 원)

	제 36 기	제 35 기	제 34 기
매출액	9,511,590,439	9,583,355,483	4,256,048,078
매출원가	662,411	1,469,348	
매출총이익	9,510,928,028	9,581,886,135	4,256,048,078
판매비와관리비	7,842,073,565	8,974,035,012	3,880,848,916
영업이익	1,668,854,463	607,851,123	375,199,162
기타영업외수익	29,299,569	1,363,663,229	29,080,335
기타영업외비용	4,418,780,458	4,190,855,709	265,110,240
금융수익	9,902,348,111	13,980,831,618	20,316,941,077
금융비용	1,495,263,533	972,378,229	562,673,500
법인세비용차감전 당기 순이익	5,686,458,152	10,789,112,032	19,893,436,834
법인세비용(수익)	(274,344,065)	940,527,561	1,384,861,139
당기순이익	5,960,802,217	9,848,584,471	18,508,575,695
기타포괄손익	368,129,664	(634,606,625)	99,125,591
당기순이익으로 재분류 될 수 있는 항목(세후기 타포괄손익)			67,218,420
기타포괄손익-공정 가치 측정 금융자산 평 가손익(세후기타포괄손 익)			(347,762,800)
공정가치 측정 금융 자산 처분손익			414,981,220
당기순이익으로 재분류 되지 않는항목(세후기타 포괄손익)	368,129,664	(634,606,625)	31,907,171
확정급여제도의 재 측정손익(세후기타포괄 손익)	368,129,664	(634,606,625)	31,907,171
당기 총포괄손익	6,328,931,881	9,213,977,846	18,607,701,286
지배기업 지분에 대한 주당순손익			

기본주당손익 (단위 : 원)	142	241	483
희석주당손익 (단위 : 원)	120	231	483

**자본변동표**

제 36 기 2022.01.01 부터 2022.12.31 까지

제 35 기 2021.01.01 부터 2021.12.31 까지

제 34 기 2020.01.01 부터 2020.12.31 까지

(단위 : 원)

		자본					자본 합계
		자본금	자본잉여금	기타자본항목	기타포괄손익누계액	이익잉여금	
2020.01.01 (기초자본)		19,901,007,000	33,702,995,841	(4,285,410,310)	347,762,800	65,000,057,761	114,666,413,092
당기순이익						18,508,575,695	18,508,575,695
기타포괄손익	공정가치측정 금융자산 평가				67,218,420		67,218,420
	순확정급여부채의 재측정요소					31,907,171	31,907,171
	총포괄손익합계				67,218,420	18,540,482,866	18,607,701,286
소유주와의 거래							
자기주식 거래로 인한 증감							
전환우선주의 보통주전환		430,782,500	(436,683,135)				(5,900,635)
연차 배당						377,885,590	377,885,590
소유주와의 거래총액		430,782,500	(436,683,135)			(377,885,590)	(383,786,225)
2020.12.31 (기말자본)		20,331,789,500	33,266,312,706	(4,285,410,310)	414,981,220	83,162,655,037	132,890,328,153
2021.01.01 (기초자본)		20,331,789,500	33,266,312,706	(4,285,410,310)	414,981,220	83,162,655,037	132,890,328,153
당기순이익						9,848,584,471	9,848,584,471
기타포괄손익	공정가치측정 금융자산 평가						
	순확정급여부채의 재측정요소					(634,606,625)	(634,606,625)
	총포괄손익합계					9,213,977,846	9,213,977,846
소유주와의 거래							
자기주식 거래로 인한 증감		5,410,447,000	23,438,714,290				28,849,161,290
전환우선주의 보통주전환						(1,159,503,720)	(1,159,503,720)
연차 배당			(2,307,634,134)				(2,307,634,134)
소유주와의 거래총액		5,410,447,000	25,746,350,424			(1,159,503,720)	29,997,293,704
2021.12.31 (기말자본)		25,742,236,500	59,012,663,130	(4,285,410,310)	414,981,220	91,217,129,163	172,101,599,703
2022.01.01 (기초자본)		25,742,236,500	59,012,663,130	(4,285,410,310)	414,981,220	91,217,129,163	172,101,599,703
당기순이익						5,960,802,217	5,960,802,217
기타포괄손익	공정가치측정 금융자산 평가						
	순확정급여부채의 재측정요소					368,129,664	368,129,664
	총포괄손익합계					6,328,931,881	6,328,931,881
소유주와의 거래							

자기주식 거래로 인한 증감						
전환우선주의 보통주전환		(5,006,720)				(5,006,720)
연차 배당					2,473,550,900	2,473,550,900
소유주와의 거래총액		(5,006,720)			(2,473,550,900)	(2,478,557,620)
2022.12.31 (기말자본)	25,742,236,500	59,007,656,410	(4,285,410,310)	414,981,220	95,072,510,144	175,951,973,964

### 현금흐름표

제 36 기 2022.01.01 부터 2022.12.31 까지

제 35 기 2021.01.01 부터 2021.12.31 까지

제 34 기 2020.01.01 부터 2020.12.31 까지

(단위 : 원)

	제 36 기	제 35 기	제 34 기
영업활동현금흐름	1,360,996,285	1,158,707,698	(537,703,048)
영업에서 창출된 현금	1,975,855,286	2,638,844,638	74,828,453
당기순이익(손실)	5,960,802,217	9,848,584,471	18,508,575,695
조정	(3,102,632,354)	(7,660,928,821)	(16,977,499,549)
퇴직급여	975,897,235	630,249,485	162,084,840
주식보상비용(환입)			342,647,053
종속기업 투자주식 처분이익		(11,574,000,000)	(20,099,542,375)
기타의 대손상각비	644,431,165		
기타의 대손충당금 환입		(1,315,784,891)	
외화환산이익	(5,480,643,521)	(383,500,000)	
외화환산손실			3,949,707
감가상각비	184,128,339	494,144,126	456,338,185
무형자산상각비	9,333,068	13,475,249	3,549,234
무형자산손상차손		4,123,796,196	
유형자산처분손실	3,756,092,686		
유형자산폐기손실		28,327,075	
무형자산처분이익	(412,614)		
잡손실	14,200,000	14,339,158	260,000,000
금융보증비용	98,329,663	195,762,799	
금융보증수익	(98,329,663)	(195,762,799)	
이자수익	(4,322,910,834)	(1,211,512,451)	(31,878,073)
이자비용	1,391,596,187	579,009,671	540,490,741
법인세비용(이익)	(274,344,065)	940,527,561	1,384,861,139
자산및부채의 증감	(882,314,577)	451,188,988	(1,456,247,693)
매출채권의 감소(증가)	46,048,240	56,899,810	(28,090,733)



미수금의 감소(증가)		600,583,383	
선급금의 감소(증가)	(200,000)	(160,000)	
선급비용의 감소(증가)	(1,808,608)	(86,907,698)	(1,731,342)
미수수익의 감소(증가)		427,916,736	
재고자산의 감소(증가)	10,593	1,060,790	
미지급금의 증가(감소)	232,274,268	593,171,365	(1,453,624,607)
예수금의 증가(감소)	(126,154,234)	117,044,454	29,827,761
미지급비용의 증가(감소)	(1,053,841,266)	(1,276,669,262)	29,121,329
종업원급여충당부채의 증가(감소)	46,853,159		
금융보증부채의 증가(감소)	6,023,049	92,924,800	
퇴직금의 지급	(72,909,847)	(21,324,850)	(39,829,070)
사외적립자산의 증가	41,390,069	(53,350,540)	8,078,969
이자의 수취	561,071	77,095,808	31,878,073
이자의 지급	(712,462)	(117,191,112)	(641,115,526)
법인세의 납부	(614,707,610)	(1,440,041,636)	(3,294,048)
투자활동현금흐름	6,184,909,644	(61,996,482,009)	7,406,229,642
단기대여금및수취채권의 처분		6,797,204,000	
장기대여금의 회수		1,582,434,000	
유형자산의 처분	6,234,177,834		
무형자산의 처분	8,664,922		
관계기업에 대한 투자주식의 처분		36,233,206,000	43,442,016,750
임차보증금의 감소	9,000,000	8,000,000	
장기 임대보증금의 증가			200,000,000
매도가능금융자산의 처분			624,391,220
합병으로인한 현금의 증가		115,224,336	
단기대여금의 증가		(8,292,610,000)	

장기대여금의 증가		(76,868,360,000)	
유형자산의 취득	(63,933,112)		(8,368,328)
무형자산의 취득		(15,966,052)	
투자부동산의 취득		(24,969,500)	
임차보증금의 증가	(3,000,000)	(3,000,000)	
종속기업에 대한 투자 자산의 취득		(21,527,644,793)	(36,851,810,000)
재무활동현금흐름	(8,071,439,438)	60,738,517,706	(7,815,185,215)
단기차입금의 증가	1,930,000,000	6,500,000,000	27,583,513,200
장기차입금의 증가		32,000,000,000	
전환우선주의 발행		28,849,161,290	
배당금의 지급	(2,473,550,900)	(1,159,503,720)	(377,885,590)
리스부채의 상환	(27,888,538)	(53,658,000)	(15,528,000)
단기차입금의 상환	(3,500,000,000)	(5,397,481,864)	(27,383,513,200)
장기차입금의 상환	(4,000,000,000)		(2,000,000,000)
전환사채의 상환			(5,621,771,625)
현금및현금성자산의증 가(감소)	(525,533,509)	(99,256,605)	(946,658,621)
기초현금및현금성자산	525,555,915	624,812,520	1,575,420,848
현금및현금성자산에 대 한 환율변동효과			(3,949,707)
기말현금및현금성자산	22,406	525,555,915	624,812,520

## 5. 재무제표 주석

제 36 기 : 2022년 12월 31일 현재

제 35 기 : 2021년 12월 31일 현재

주식회사 심텍홀딩스

### 1. 일반 사항

주식회사 심텍홀딩스(이하 "당사")는 전자제품 및 부품제조업(인쇄회로기판)을 주된 영업으로 하여 1987년 8월 24일에 설립되었습니다. 당사는 1999년 12월 29일에 한국거래소가 개설하는 코스닥시장에 등록하였으며, 당사의 본사는 충청북도 청주시 흥덕구 산단로 73에 위치하고 있습니다.

한편, 당사는 2015년 2월 23일자 이사회 결의 및 2015년 5월 29일자 임시주주총회의 승인

에 따라 2015년 7월 1일을 분할기일로 하여 투자부문과 사업부문을 인적분할의 방법으로 분할하였습니다. 분할준속회사인 당사는 (주)심텍에서 (주)심텍홀딩스로사명을 변경하였으며, 자회사관리 등을 담당하는 지주회사의 역할을 수행하고 있습니다.

보고기간 말 현재 당사의 보통주식 및 우선주식 지분은 다음과 같이 분포되어 있습니다

(단위: 주)

주주명	법인구분	보통주		우선주	
		보유주식수	지분율	보유주식수	지분율
전세호	개인	19,444,223	40.22%		
LIGHTMAC PTE.LTD.	일반법인	7,686,566	15.90%		
(주)심텍홀딩스	일반법인	2,013,455	4.16%		
증권금융(유통)	증권관계기관	477,593	0.99%		
기타		18,728,308	38.73%		
(주)하나은행수탁영업섹션(신한MAIN제3호)	일반법인			2,873,134	91.67%
중소기업은행(신한뉴딜제1호)	은행			261,194	8.33%
합 계		48,350,145	100.0%	3,134,328	100.00%

## 2. 중요한 회계정책

다음은 재무제표의 작성에 적용된 중요한 회계정책입니다. 이러한 정책은 별도의 언급이 없다면, 표시된 회계기간에 계속적으로 적용됩니다.

### 2.1 재무제표 작성 기준

회사의 재무제표는 한국채택국제회계기준(이하 기업회계기준)에 따라 작성되었습니다. 한국채택국제회계기준은 국제회계기준위원회("IASB")가 발표한 기준서와해석서 중 대한민국이 채택한 내용을 의미합니다.

재무제표는 다음을 제외하고는 역사적 원가에 기초하여 작성하였습니다.

- 특정 금융자산과 금융부채(파생상품 포함), 공정가치로 측정하는 특정 유형자산과 투자부동산 유형
- 순공정가치로 측정하는 매각예정자산
- 확정급여제도와 공정가치로 측정하는 사외적립자산

한국채택국제회계기준은 재무제표 작성 시 중요한 회계추정의 사용을 허용하고 있으며, 회계정책을 적용함에 있어 경영진의 판단을 요구하고 있습니다. 보다 복잡하고 높은 수준의 판단이 필요한 부분이나 중요한 가정 및 추정이 필요한 부분은 주석3에서 설명하고 있습니다.

## 2.2 회계정책과 공시의 변경

### 2.2.1 회사가 채택한 제·개정 기준서 및 해석서

회사는 2022년 1월 1일로 개시하는 회계기간부터 다음의 제·개정 기준서 및 해석서를 신규로 적용하였습니다.

#### (1) 기업회계기준서 제 1116호 '리스' 개정 - 2021년 6월 30일 후에도 제공되는 코로나19 관련 임차료 할인 등

코로나19의 직접적인 결과로 발생한 임차료 할인 등이 리스변경에 해당하는지 평가하지 않을 수 있도록 하는 실무적 간편법의 적용대상이 2022년 6월 30일 이전에 지급하여야 할 리스료에 영향을 미치는 리스료 감면으로 확대되었습니다. 리스이용자는 비슷한 상황에서 특성이 비슷한 계약에 실무적 간편법을 일관되게 적용해야 합니다. 해당 기준서의 개정이 재무제표에 미치는 중요한 영향은 없습니다.

#### (2) 기업회계기준서 제1103호 '사업결합' 개정 - 개념체계의 인용

사업결합 시 인식할 자산과 부채의 정의를 개정된 재무보고를 위한 개념체계를 참조하도록 개정되었으나, 기업회계기준서 제1037호 '충당부채, 우발부채 및 우발자산' 및 해석서 제 2121호 '부담금'의 적용범위에 포함되는 부채 및 우발부채에 대해서는 해당 기준서를 적용하도록 예외를 추가하고, 우발자산이 취득일에 인식되지 않는다는 점을 명확히 하였습니다. 해당 기준서의 개정이 재무제표에 미치는 중요한 영향은 없습니다.

#### (3) 기업회계기준서 제1016호 '유형자산' 개정 - 의도한 사용 전의 매각금액

기업이 자산을 의도한 방식으로 사용하기 전에 생산된 품목의 판매에서 발생하는 수익을 생산원가와 함께 당기손익으로 인식하도록 요구하며, 유형자산의 취득원가에서 차감하는 것을 금지하고 있습니다. 해당 기준서의 개정이 재무제표에 미치는 중요한 영향은 없습니다.

#### (4) 기업회계기준서 제1037호 '충당부채, 우발부채 및 우발자산' 개정 - 손실부담계약: 계약 이행원가

손실부담계약을 식별할 때 계약이행원가의 범위를 계약 이행을 위한 증분원가와 계약 이행에 직접 관련되는 다른 원가의 배분이라는 점을 명확히 하였습니다. 해당 기준서의 개정이 재무제표에 미치는 중요한 영향은 없습니다.

#### (5) 한국채택국제회계기준 연차개선 2018-2020

한국채택국제회계기준 연차개선 2018-2020은 2022년 1월 1일 이후 시작하는 회계연도부터 적용되며, 조기적용이 허용됩니다. 해당 기준서의 개정이 재무제표에 미치는 중요한 영향은 없습니다.

- 기업회계기준서 제1101호 '한국채택국제회계기준의 최초 채택': 최초채택기업인 종속기업
- 기업회계기준서 제1109호 '금융상품': 금융부채 제거 목적의 10% 테스트 관련 수수료
- 기업회계기준서 제1041호 '농림어업': 공정가치 측정

## 2.2.2 회사가 적용하지 않은 제·개정 기준서 및 해석서

제정 또는 공표되었으나 시행일이 도래하지 않아 적용하지 아니한 제·개정 기준서 및 해석서는 다음과 같습니다.

### (1) 기업회계기준서 제1001호 '재무제표 표시' 개정 - 부채의 유동/비유동 분류

보고기간말 현재 존재하는 실질적인 권리에 따라 유동 또는 비유동으로 분류되며, 부채의 결제를 연기할 수 있는 권리의 행사가능성이나 경영진의 기대는 고려하지 않습니다. 또한, 부채의 결제에 자기지분상품의 이전도 포함되나, 복합금융상품에서 자기지분상품으로 결제하는 옵션이 지분상품의 정의를 충족하여 부채와 분리하여 인식된 경우는 제외됩니다. 동 개정사항은 2024년 1월 1일 이후 시작하는 회계연도부터 적용하며, 조기적용이 허용됩니다. 회사는 동 개정으로 인한 재무제표의 영향을 검토 중에 있습니다.

### (2) 기업회계기준서 제1001호 '재무제표 표시' - '회계정책'의 공시

중요한 회계정책 정보를 정의하고 이를 공시하도록 하였습니다. 동 개정 사항은 2023년 1월 1일 이후 최초로 시작하는 회계연도부터 적용되며 조기적용이 허용됩니다. 회사는 동 개정으로 인한 재무제표의 영향을 검토 중에 있습니다.

### (3) 기업회계기준서 제1008호 '회계정책, 회계추정의 변경 및 오류' - '회계추정'의 정의

회계추정을 정의하고, 회계정책의 변경과 구별하는 방법을 명확히 하였습니다. 동 개정 사항은 2023년 1월 1일 이후 최초로 시작하는 회계연도부터 적용되며 조기적용이 허용됩니다. 회사는 동 개정으로 인해 재무제표에 중요한 영향은 없을 것으로 예상하고 있습니다.

### (4) 기업회계기준서 제1012호 '법인세' - 단일거래에서 생기는 자산과 부채에 대한 이연법인세

자산 또는 부채가 최초로 인식되는 거래의 최초 인식 예외 요건에 거래시점 동일한 가산할 일시적차이와 차감할 일시적차이를 발생시키지 않는 거래라는 요건을 추가하였습니다. 동 개정사항은 2023년 1월 1일 이후 시작하는 회계연도부터 적용하며, 조기적용이 허용됩니다. 회사는 동 개정으로 인해 재무제표에 중요한 영향은 없을 것으로 예상하고 있습니다.

## 2.3 종속기업, 관계기업 및 공동기업

회사의 재무제표는 기업회계 기준서 제1027호 '별도재무제표'에 따른 별도재무제표입니다. 종속기업, 공동기업 및 관계기업 투자는 직접적인 지분투자에 근거하여 원가로 측정하고 있으며, 종속기업, 공동기업 및 관계기업으로부터 수취하는 배당금은 배당에 대한 권리가 확정되는 시점에 당기손익으로 인식하고 있습니다.

## 2.4 외화환산

### (1) 기능통화와 표시통화

당사는 회사내 개별기업의 재무제표에 포함되는 항목들을 각각의 영업활동이 이루어지는 주된 경제환경에서의 통화("기능통화")를 적용하여 측정하고 있습니다. 지배기업의 기능통화는 대한민국 원화이며, 재무제표는 대한민국 원화로 표시되어 있습니다.

### (2) 외화거래와 보고기간말의 환산

외화거래는 거래일의 환율 또는 재측정되는 항목인 경우 평가일의 환율을 적용한 기능통화로 인식되고, 외화거래의 결제나 화폐성 외화 자산·부채의 환산에서 발생하는 외환차이는 당기손익으로 인식됩니다.

비화폐성 금융자산·부채로부터 발생하는 외환차이는 공정가치 변동손익의 일부로 보아 당기손익인식지분상품으로부터 발생하는 외환차이는 당기손익으로, 매도가능지분상품의 외환차이는 기타포괄손익에 포함하여 인식됩니다.

## 2.5 금융자산

### (1) 분류

회사는 다음의 측정범주로 금융자산을 분류합니다.

- 당기손익-공정가치 측정 금융자산
- 기타포괄손익-공정가치 금융자산
- 상각후원가 측정 금융자산

금융자산은 금융자산의 관리를 위한 사업모형과 금융자산의 계약상 현금흐름 특성에 근거하여 분류합니다.

공정가치로 측정하는 금융자산의 손익은 당기손익 또는 기타포괄손익으로 인식합니다. 채무상품에 대한 투자는 해당 자산을 보유하는 사업모형에 따라 그 평가손익을 당기손익 또는 기타포괄손익으로 인식합니다. 회사는 금융자산을 관리하는 사업모형을 변경하는 경우에만 채무상품을 재분류합니다.

단기매매항목이 아닌 지분상품에 대한 투자는 최초 인식시점에 후속적인 공정가치 변동을 기타포괄손익으로 표시할 것을 지정하는 취소불가능한 선택을 할 수 있습니다. 지정되지 않은 지분상품에 대한 투자의 공정가치 변동은 당기손익으로 인식합니다.

## (2) 측정

회사는 최초 인식시점에 금융자산을 공정가치로 측정하며, 당기손익-공정가치 측정 금융자산이 아닌 경우에 해당 금융자산의 취득과 직접 관련되는 거래원가는 공정가치에 가산합니다. 당기손익-공정가치 측정 금융자산의 거래원가는 당기손익으로 비용처리합니다.

내재파생상품을 포함하는 복합계약은 계약상 현금흐름이 원금과 이자로만 구성되어 있는지를 결정할 때 해당 복합계약 전체를 고려합니다.

### ① 채무상품

금융자산의 후속적인 측정은 금융자산의 계약상 현금흐름 특성과 그 금융자산을 관리하는 사업모형에 근거합니다. 회사는 채무상품을 다음의 세 범주로 분류합니다.

#### (가) 상각후원가

계약상 현금흐름을 수취하기 위해 보유하는 것이 목적인 사업모형 하에서 금융자산을 보유하고, 계약상 현금흐름이 원리금만으로 구성되어 있는 자산은 상각후원가로 측정합니다. 상각후원가로 측정하는 금융자산으로서 위험회피관계의 적용 대상이 아닌 금융자산의 손익은 해당 금융자산을 제거하거나 손상할 때 당기손익으로 인식합니다. 유효이자율법에 따라 인식하는 금융자산의 이자수익은 '금융수익'에 포함됩니다.

#### (나) 기타포괄손익-공정가치 측정 금융자산

계약상 현금흐름의 수취와 금융자산의 매도 둘 다를 통해 목적을 이루는 사업모형 하에서 금융자산을 보유하고, 계약상 현금흐름이 원리금만으로 구성되어 있는 금융자산은 기타포괄손익-공정가치로 측정합니다. 손상차손(환입)과 이자수익 및 외환손익을 제외하고는, 공정가치로 측정하는 금융자산의 평가손익은 기타포괄손익으로 인식합니다. 금융자산을 제거할 때에는 인식한 기타포괄손익누계액을 자본에서 당기손익으로 재분류합니다. 유효이자율법에 따라 인식하는 금융자산의 이자수익은 '금융수익'에 포함됩니다. 외환손익은 '기타수익 또는 기타비용'으로 표시하고 손상차손은 '기타 비용'으로 표시합니다.

#### (다) 당기손익-공정가치 측정 금융자산

상각후원가 측정이나 기타포괄손익-공정가치 측정 금융자산이 아닌 채무상품은 당기손익-공정가치로 측정됩니다. 위험회피관계가 적용되지 않는 당기손익-공정가치 측정 채무상품의 손익은 당기손익으로 인식하고 발생한 기간에 손익계산서에 '기타수익 또는 기타비용'으로 표시합니다.

### ② 지분상품

회사는 모든 지분상품에 대한 투자를 후속적으로 공정가치로 측정합니다. 공정가치 변동을 기타포괄손익으로 표시할 것을 선택한 장기적 투자목적 또는 전략적 투자목적의 지분상품에 대해 기타포괄손익으로 인식한 금액은 해당 지분상품을 제거할 때에도 당기손익으로 재분류하지 않습니다. 이러한 지분상품에 대한 배당수익은 회사가 배당을 받을 권리가 확정된 때 '금융수익'으로 당기손익으로 인식합니다.

당기손익-공정가치로 측정하는 금융자산의 공정가치 변동은 손익계산서에 '기타수익 또는 기타비용'으로 표시합니다. 기타포괄손익-공정가치로 측정하는 지분상품에 대한 손상차손(환입)은 별도로 구분하여 인식하지 않습니다.

### (3) 손상

회사는 미래전망정보에 근거하여 상각후원가로 측정하거나 기타포괄손익-공정가치로 측정하는 채무상품에 대한 기대신용손실을 평가합니다. 손상 방식은 신용위험의 유의적인 증가 여부에 따라 결정됩니다. 단, 매출채권 및 리스채권에 대해 회사는 채권의 최초 인식시점부터 전체기간 기대신용손실을 인식하는 간편법을 적용합니다.

### (4) 인식과 제거

금융자산의 정형화된 매입 또는 매도는 매매일에 인식하거나 제거합니다. 금융자산은 현금 흐름에 대한 계약상 권리가 소멸하거나 금융자산을 양도하고 소유에 따른 위험과 보상의 대부분을 이전한 경우에 제거됩니다.

회사가 금융자산을 양도한 경우라도 채무자의 채무불이행시의 소구권 등으로 양도한 금융자산의 소유에 따른 위험과 보상의 대부분을 회사가 보유하는 경우에는 이를 제거하지 않고 그 양도자산 전체를 계속하여 인식하되, 수취한 대가를 금융부채로 인식합니다. 해당 금융부채는 재무상태표에 '차입금'으로 분류하고 있습니다.

### (5) 금융상품의 상계

금융자산과 부채는 인식한 자산과 부채에 대해 법적으로 집행가능한 상계권리를 현재 보유하고 있고, 순액으로 결제하거나 자산을 실현하는 동시에 부채를 결제할 의도를 가지고 있을 때 상계하여 재무상태표에 순액으로 표시합니다. 법적으로 집행가능한 상계권리는 미래사건에 좌우되지 않으며, 정상적인 사업과정의 경우와 채무불이행의 경우 및 지급불능이나 파산의 경우에도 집행가능한 것을 의미합니다.

## 2.6 파생상품

파생상품은 파생상품계약 체결시점에 공정가치로 최초 인식되며 이후 공정가치로 재측정됩니다. 위험회피회계의 적용요건을 충족하지 않는 파생상품의 공정가치변동은 거래의 성격에 따라 "기타영업외수익(비용)" 또는 "금융수익(비용)"으로 손익계산서에 인식됩니다.

## 2.7 재고자산

재고자산은 원가와 순실현가능가치 중 작은 금액으로 표시되고, 재고자산의 원가는 총평균법에 따라 결정됩니다.

## 2.8 매각예정 비유동자산(또는 처분자산집단)

비유동자산은 장부금액이 매각거래를 통하여 주로 회수되고, 매각될 가능성이 매우 높은 경우에 비유동자산(또는 처분자산집단)을 매각예정으로 분류하며, 그러한 자산은 장부금액과 순공정가치 중 작은 금액으로 측정됩니다.

## 2.9 유형자산



유형자산은 역사적원가에서 감가상각누계액과 손상차손누계액을 차감하여 표시됩니다. 역사적원가는 자산의 취득에 직접적으로 관련된 지출을 포함합니다.

토지를 제외한 자산은 취득원가에서 잔존가치를 제외하고, 다음의 추정 경제적 내용연수에 걸쳐 정액법으로 상각됩니다.

구 분	추정내용연수	구 분	추정내용연수
건물	30년~40년	차량운반구	8년
구축물	8년~10년	공구와기구	8년
기계장치	3년~10년	시설장치	20년

유형자산의 감가상각방법과 잔존가치 및 경제적 내용연수는 매 회계연도 말에 재검토되고 필요한 경우 추정의 변경으로 회계처리 됩니다. 또한 자산의 장부금액이 추정회수가능액을 초과할 경우 자산의 장부금액을 회수가능액으로 즉시 감소시키고 있습니다.

## 2.10 차입원가

적격자산을 취득 또는 건설하는데 발생한 차입원가는 해당 자산을 의도된 용도로 사용할 수 있도록 준비하는 기간 동안 자본화되고, 적격자산을 취득하기 위한 특정목적차입금의 일시적 운용에서 발생한 투자수익은 당 회계기간 동안의 자본화 가능 차입원가에서 차감됩니다. 기타 차입원가는 발생기간에 비용으로 인식됩니다.

## 2.11 정부보조금

정부보조금은 보조금의 수취와 정부보조금에 부가된 조건의 준수에 대한 합리적인 확신이 있을 때 공정가치로 인식됩니다. 자산관련보조금은 자산의 장부금액을 계산할 때 차감하여 표시되며, 수익관련보조금은 이연하여 정부보조금의 교부 목적과 관련된 비용에서 차감하여 표시됩니다.

## 2.12 무형자산

무형자산은 역사적 원가로 최초 인식되고, 원가에서 상각누계액과 손상차손누계액을 차감한 금액으로 표시됩니다.

회원권은 이용 가능 기간에 대하여 예측가능한 제한이 없으므로 내용연수가 한정되지 않아 상각되지 않습니다. 한정된 내용연수를 가지는 다음의 무형자산은 추정내용연수동안 정액법으로 상각됩니다.

구 분	내용연수
소프트웨어	5년
산업재산권	10년

## 2.13 투자부동산

임대수익이나 투자차익을 목적으로 보유하고 있는 부동산은 투자부동산으로 분류됩니다. 투자부동산은 최초 인식시점에 원가로 측정되며, 최초 인식 후에는 원가에서 감가상각누계액과 손상차손누계액을 차감한 금액으로 표시됩니다.

## 2.14 비금융자산의 손상

영업권이나 내용연수가 비한정인 무형자산에 대하여는 매년, 상각대상 자산에 대하여는 자산손상을 시사하는 징후가 있을 때 손상검사를 수행하고 있습니다. 손상차손은 회수가능액(사용가치 또는 처분부대원가를 차감한 공정가치 중 높은 금액)을 초과하는 장부금액만큼 인식되고 영업권 이외의 비금융자산에 대한 손상차손은 매 보고기간말에 환입가능성이 검토됩니다.

## 2.15 매입채무와 기타 채무

매입채무와 기타 채무는 회사가 보고기간말 전에 재화나 용역을 제공받았으나 지급되지 않은 부채입니다. 해당 채무는 무담보이며, 보통 인식 후 30일 이내에 지급됩니다. 매입채무와 기타 채무는 지급기일이 보고기간 후 12개월 후가 아니라면 유동부채로 표시되었습니다. 해당 채무들은 최초에 공정가치로 인식되고 후속적으로 유효이자율법을 적용한상각후원가로 측정됩니다.

## 2.16 금융부채

### (1) 분류 및 측정

회사의 당기손익-공정가치 측정 금융부채는 단기매매목적의 금융상품입니다. 주로 단기내에 재매입할 목적으로 부담하는 금융부채는 단기매매금융부채로 분류됩니다. 또한, 위험회피회계의 수단으로 지정되지 않은 파생상품이나 금융상품으로부터 분리된 내재파생상품도 단기매매금융부채로 분류됩니다.

당기손익-공정가치 측정 금융부채, 금융보증계약, 금융자산의 양도가 제거조건을 충족하지 못하는 경우에 발생하는 금융부채를 제외한 모든 비파생금융부채는 상각후원가로 측정하는 금융부채로 분류되고 있으며, 채무상태표 상 '매입채무', '차입금' 및 '기타금융부채' 등으로 표시됩니다.

특정일에 의무적으로 상환해야 하는 우선주는 부채로 분류됩니다. 이러한 우선주에 대한 유효이자율법에 따른 이자비용은 다른 금융부채에서 인식한 이자비용과 함께 손익계산서 상 '금융원가'로 인식됩니다.

### (2) 제거

금융부채는 계약상 의무가 이행, 취소 또는 만료되어 소멸되거나 기존 금융부채의 조건이 실질적으로 변경된 경우에 채무상태표에서 제거됩니다. 소멸하거나 제3자에게 양도한 금융부채의 장부금액과 지급한 대가(양도한 비현금자산이나 부담한 부채를 포함)의 차액은 당기손

익으로 인식합니다.

## 2.17 금융보증계약

회사가 제공한 금융보증계약은 최초 인식시 공정가치로 측정되며, 후속적으로는 다음중 큰 금액으로 측정하여 '기타금융부채'로 인식됩니다.

- (1) 금융상품의 손상규정에 따라 산정한 손실충당금
- (2) 최초 인식금액에서 기업회계기준서 제1115호에 따라 인식한 이익누계액을 차감한 금액

## 2.18 복합금융상품

회사가 발행한 복합금융상품은 보유자의 선택에 의해 지분상품으로 전환될 수 있는 전환사채입니다.

동 복합금융상품의 부채요소는 최초에 동일한 조건의 전환권이 없는 금융부채의 공정가치로 인식되며, 후속적으로 전환일 또는 만기일까지 상각후원가로 인식됩니다. 자본요소는 복합금융상품 전체의 공정가치와 부채요소의 공정가치의 차이로 최초 인식되며, 후속적으로 재측정되지 않습니다. 복합금융상품의 발행과 직접적으로 관련된 거래원가는 부채요소와 자본요소의 최초 인식 금액에 비례하여 배분됩니다.

## 2.19 충당부채

과거사건의 결과로 현재의 법적의무나 의제의무가 존재하고, 그 의무를 이행하기 위한 자원의 유출가능성이 높으며, 당해 금액의 신뢰성 있는 추정이 가능한 경우 판매보증충당부채, 복구충당부채 및 소송충당부채 등을 인식하고 있습니다. 충당부채는 의무를 이행하기 위하여 예상되는 지출액의 현재가치로 측정되며, 시간경과로 인한 충당부채의 증가는 이자비용으로 인식됩니다.

## 2.20 당기법인세 및 이연법인세

법인세비용은 당기법인세와 이연법인세로 구성됩니다. 법인세는 기타포괄손익이나 자본에 직접 인식된 항목과 관련된 금액은 해당 항목에서 직접 인식하며, 이를 제외하고는 당기손익으로 인식됩니다. 법인세비용은 보고기간말 현재 제정되었거나 실질적으로 제정된 세법에 기초하여 측정됩니다.

이연법인세는 자산과 부채의 장부금액과 세무기준액의 차이로 정의되는 일시적 차이에 대하여 장부금액을 회수하거나 결제할 때의 예상 법인세효과로 인식됩니다. 다만, 사업결합 이외의 거래에서 자산·부채를 최초로 인식할 때 발생하는 이연법인세자산과 부채는 그 거래가 회계이익이나 과세소득에 영향을 미치지 않는다면 인식되지 않습니다.

이연법인세자산은 차감할 일시적차이가 사용될 수 있는 미래 과세소득의 발생가능성이 높은 경우에 인식됩니다.

종속기업, 관계기업 및 공동기업 투자지분과 관련된 가산할 일시적차이에 대하여 소멸시점을 통제할 수 있는 경우, 그리고 예측가능한 미래에 일시적차이가 소멸하지 않을 가능성이 높

은 경우를 제외하고 이연법인세부채를 인식하고 있습니다. 또한 이러한 자산으로부터 발생하는 차감할 일시적차이에 대하여 일시적차이가 예측가능한 미래에 소멸할가능성이 높고 일시적차이가 사용될 수 있는 과세소득이 발생할 가능성이 높은 경우에만 이연법인세자산을 인식하고 있습니다.

이연법인세자산과 부채는 당기법인세자산과 당기법인세부채를 상계할 수 있는 법적으로 집행가능한 권리를 회사가 보유하고, 이연법인세자산과 부채가 동일한 과세당국에 의해서 부과되는 법인세와 관련이 있으면서 순액으로 결제할 의도가 있는 경우에 상계됩니다.

## 2.21 종업원급여

### (1) 퇴직급여

회사의 퇴직연금제도는 확정급여제도입니다. 일반적으로 확정기여제도는 회사가고정된 금액의 기여금을 별도 기금에 지급하는 퇴직연금제도이며, 기여금은 종업원이 근무 용역을 제공했을 때 비용으로 인식됩니다.

확정급여제도는 확정기여제도를 제외한 모든 퇴직연금제도입니다. 일반적으로 확정급여제도는 연령, 근속연수나 급여수준 등의 요소에 의하여 종업원이 퇴직할 때 지급받을 퇴직연금 급여의 금액이 확정됩니다. 확정급여제도와 관련하여 재무상태표에 계상된 부채는 보고기간말 현재 확정급여채무의 현재가치에서 사외적립자산의 공정가치를 차감한 금액입니다. 확정급여채무는 매년 독립된 보험계리인에 의해 예측단위적립방식에 따라 산정되며, 확정급여채무의 현재가치는 그 지급시점과 만기가 유사한 우량회사채의 이자율로 기대미래현금유출액을 할인하여 산정됩니다. 한편, 순확정급여부채와 관련한 재측정요소는 기타포괄손익으로 인식됩니다

제도개정, 축소 또는 정산이 발생하는 경우, 과거근무원가 또는 정산으로 인한 손익은 당기손익으로 인식됩니다.

### (2) 주식기준보상

종업원에게 부여한 주식결제형 주식기준보상은 부여일에 지분상품의 공정가치로 측정되며, 가득기간에 걸쳐 종업원급여비용으로 인식됩니다. 가득될 것으로 예상되는 지분상품의 수량은 매 보고기간말에 비시장성과조건을 고려하여 재측정되며, 당초 추정치로부터의 변동액은 당기손익과 자본으로 인식됩니다.

## 2.22 수익인식

### (1) 재화의 판매

회사는 제품 및 상품에 대하여 재화의 소유에 따른 중요한 위험과 보상이 이전된시점에 수익으로 인식하고 있습니다. 수익은 과거에 축적된 경험에 근거하여 판매시점에 과거의 경험에 근거하여 추정한 가격할인 및 반품금액을 차감한 순액으로 인식하고 있습니다.

### (2) 이자수익

이자수익은 시간의 경과에 따라 유효이자율법에 의하여 인식하고 있습니다. 채권 손상이 발생하는 경우 회사는 채권의 장부금액을 회수가가능액(미래 예상현금흐름을금융자산의 최초 유효이자율로 할인한 금액)까지 손상으로 인식하며, 시간의 경과에 따라 증가하는 부분은 이자수익으로 인식하고 있습니다. 손상채권에 대한 이자수익은 최초 유효이자율에 의하여 인식하고 있습니다.

### (3) 배당금수익

배당금수익은 배당금을 받을 권리가 확정되는 시점에 인식하고 있습니다.

## 2.23 리스자산 및 리스부채

당사는 다양한 사무실, 창고, 장비, 자동차 등을 리스하고 있습니다. 리스계약은 일반적으로 1~6년의 고정기간으로 체결되지만 아래 ②에서 설명하는 연장선택권이 있을수 있습니다.

계약에는 리스요소와 비리스요소가 모두 포함될 수 있습니다. 회사는 상대적 개별 가격에 기초하여 계약 대가를 리스요소와 비리스요소에 배분하였습니다. 그러나 회사가 리스이용자인 부동산 리스의 경우 리스요소와 비리스요소를 분리하지 않고 하나의 리스요소로 회계처리하는 실무적 간편법을 적용하였습니다.

리스조건은 개별적으로 협상되며 다양한 계약조건을 포함합니다. 리스계약에 따라 부과되는 다른 제약은 없지만 리스자산을 차입금의 담보로 제공할 수는 없습니다.

회사는 계약이 집행가능한 기간 내에서 해지불능기간에 리스이용자가 연장선택권을 행사할 것이 상당히 확실한 경우의 그 대상기간과 종료선택권을 행사하지 않을 것이 상당히 확실한 경우의 그 대상기간을 포함하여 리스기간을 산정합니다. 회사는 리스이용자와 리스제공자가 각각 다른 당사자의 동의 없이 종료할 수 있는 권리가 있는 경우 계약을 종료할 때 부담할 경제적 불이익을 고려하여 집행가능한 기간을 산정합니다.

리스에서 생기는 자산과 부채는 최초에 현재가치기준으로 측정합니다. 리스부채는 다음 리스료의 순현재가치를 포함합니다.

- 받을 리스 인센티브를 차감한 고정리스료(실질적인 고정리스료 포함)
- 지수나 요율(이율)에 따라 달라지는 변동리스료
- 잔존가치보중에 따라 리스이용자가 지급할 것으로 예상되는 금액
- 리스이용자가 매수선택권을 행사할 것이 상당히 확실한 경우에 그 매수선택권의 행사 가격
- 리스기간이 리스이용자의 종료선택권 행사를 반영하는 경우에 그 리스를 종료하기 위하여 부담하는 금액
- 리스이용자가 리스 연장선택권을 행사할 것이 상당히 확실한 경우 그 선택권의 행사에 따라 지급할 리스료 또한 리스부채의 측정에 포함됩니다.

리스의 내재이자율을 쉽게 산정할 수 있는 경우 그 이자율로 리스료를 할인합니다. 내재이자율을 쉽게 산정할 수 없는 경우에는 리스이용자가 비슷한 경제적 환경에서 비슷한 기간에 걸쳐 비슷한 담보로 사용권자산과 가치가 비슷한 자산을 획득하는 데 필요한 자금을 차입한다면 지급해야 할 이자율인 리스이용자의 증분차입이자율을 사용합니다. 증분이자율의 산출은

당사의 유사한 업종별/국가별로 산출하여 사용하고 있습니다.

사용권자산은 다음 항목들로 구성된 원가로 측정합니다.

- 리스부채의 최초 측정금액
- 받은 리스 인센티브를 차감한 리스개시일이나 그 전에 지급한 리스료
- 리스이용자가 부담하는 리스개설직접원가
- 복구원가의 추정치

단기리스나 소액자산 리스와 관련된 리스료는 정액법에 따라 당기손익으로 인식합니다. 단 기리스는 리스기간이 12개월 이하인 리스이며, 소액리스자산은 IT기기와 소액의 사무실 가 구로 구성되어 있습니다.

#### ① 변동리스료

당사는 현재 매출에 연동되는 변동리스료 조건의 리스를 활용하고 있지 않습니다.

#### ② 연장선택권 및 종료선택권

당사 전체에 걸쳐 일부 부동산 및 시설장치 등의 리스계약에 연장선택권 및 종료선택권을 포함하고 있습니다. 이러한 조건들은 계약 관리 측면에서 운영상의 유연성을 극대화하기 위해 사용됩니다. 보유하고 있는 대부분의 연장선택권 및 종료선택권은 해당 임대인이 아니라 당사가 행사할 수 있습니다. 리스기간을 산정할 때에 경영진은 연장선택권을 행사하거나 종료 선택권을 행사하지 않을 경제적 유인이 생기게 하는 관련되는 사실 및 상황을 모두 고려합니 다.

### 2.24 재무제표 승인

회사의 재무제표는 2023년 3월 9일자로 이사회에서 승인되었으며, 정기주주총회에서 수정 승인될 수 있습니다.

## 3. 중요한 회계추정 및 가정

회사는 미래에 대하여 추정 및 가정을 하고 있습니다. 추정 및 가정은 지속적으로 평가되며, 과거 경험과 현재의 상황에서 합리적으로 예측가능한 미래의 사건을 고려하여 이루어집니다 . 이러한 회계추정은 실제 결과와 다를 수도 있습니다. 다음 회계연도에 자산 및 부채 장부금액에 조정을 미칠 수 있는 유의적 위험에 대한 추정 및 가정은 다음과 같습니다.

#### (1) 법인세

회사의 과세소득에 대한 법인세는 다양한 국가의 세법 및 과세당국의 결정을 적용하여 산정 되므로 최종 세효과를 산정하는 데에는 불확실성이 존재합니다.(주석20참조).

#### (2) 금융상품의 공정가치

활성시장에서 거래되지 않는 금융상품의 공정가치는 원칙적으로 평가기법을 사용하여 결정 됩니다. 회사는 보고기간말 현재 중요한 시장상황에 기초하여 다양한 평가기법의 선택 및 가 정에 대한 판단을 하고 있습니다.(주석 4참조).

### (3) 순확정급여부채

순확정급여부채의 현재가치는 보험수리적방식에 의해 결정되는 다양한 요소들 특히 할인율의 변동에 영향을 받습니다.(주석 18참조).

## 4. 금융위험관리와 공정가치측정

금융상품과 관련하여 당사는 신용위험, 유동성위험 및 시장위험에 노출되어 있습니다. 본 주석은 당사가 노출되어 있는 위의 위험에 대한 정보와 당사의 위험관리 목표, 정책, 위험 평가 및 관리 절차, 그리고 자본관리에 대해 공시하고 있습니다. 추가적인계량적 정보에 대해서는 본 재무제표 전반에 걸쳐서 공시되어 있습니다.

### (1) 위험관리 정책

당사의 위험관리 정책은 당사가 직면한 위험을 식별 및 분석하고, 적절한 위험 한계치 및 통제를 설정하고, 위험이 한계치를 넘지 않도록 하기 위해 수립되었습니다. 위험관리정책과 시스템은 시장 상황과 당사의 활동의 변경을 반영하기 위해 정기적으로 검토되고 있습니다. 당사는 훈련 및 관리기준, 절차를 통해 모든 종업원들이 자신의 역할과 의무를 이해할 수 있는 엄격하고 구조적인 통제환경을 구축하는 것을 목표로 하고 있습니다.

### (2) 신용위험

신용위험이란 고객이나 거래상대방이 금융상품에 대한 계약상의 의무를 이행하지 않아 당사가 재무손실을 입을 위험을 의미합니다. 주로 거래처에 대한 매출채권과 투자자산에서 발생합니다.

#### ① 매출채권

대부분의 고객들이 당사와 다년간 거래해 오고 있으며, 손실은 자주 발생하지 않았습니다. 또한 당사의 신용위험에 대한 노출은 주로 각 거래처별 특성의 영향을 받습니다. 당사는 대금 결제 조건을 결정하기 이전에 신규 거래처에 대해 개별적으로 신용도를 검토하고 있으며, 대외 거래처의 신용도를 재평가하여 신용도를 재검토하고 있습니다. 당사는 매출채권과 투자자산에 대해 발생할 것으로 예상되는 손실에 대해 충당금을 설정하고 있습니다. 또한 당사는 신용위험을 관리하기 위하여 회수가 지연되는 금융자산에 대하여는 회수지연현황 및 회수대책이 보고되고 있으며 지연사유에 따라적절한 조치를 취하고 있습니다.

#### ② 투자자산

당사는 우량한 신용등급을 가진 곳에만 투자를 함으로써 신용위험에의 노출을 제한하고 있습니다.

#### ③ 신용위험에 대한 노출

금융자산의 장부금액은 신용위험에 대한 최대노출정도를 나타냅니다.

- 신용위험에 대한 최대 노출정도

(단위: 천원)

구분	당기	전기
----	----	----

현금및현금성자산	22	525,556
매출채권 및 기타채권(유동)	114,202	160,250
매출채권 및 기타채권(비유동)	89,648,263	80,489,745
기타금융자산(비유동)	20,413	26,413
금융보증	30,104,640	41,909,400
지급보증	9,932,500	10,302,400
합 계	129,820,041	133,413,764

- 매출채권 및 기타채권의 각 지역별 신용위험에 대한 최대 노출정도

(단위: 천원)

구 분	당기말	전기말
국내	114,202	157,967
아시아	89,648,263	80,492,029
합 계	89,762,465	80,649,995

④ 매출채권 및 기타채권의 연령분석

(단위: 천원)

구 분	당기말	전기말
연체되지 않은 채권	89,762,465	157,967
연체되었으나 손상되지 않은 채권	-	80,492,029
합 계	89,762,465	80,649,995

- 대여금 및 수취채권에 대한 대손충당금의 기중 변동내역

(단위: 천원)

구 분	당기		전기	
	유동	비유동	유동	비유동
기초금액	-	-	-	2,898,621
사업의결합	-	-	-	(1,582,836)
대손충당금(환입)	-	-	-	(1,315,785)
기말금액	-	-	-	-

(3) 유동성위험

유동성위험이란 당사가 만기에 재무적인 의무를 수행하지 못할 위험을 의미하며, 유동성을 관리하는 당사의 방법은 가능한 한 일반적인 상황이나 압박적인 상황 하에서도 받아들일 수 없는 손실이나 당사의 평판에 손상을 입힐 위험 없이 만기일에 부채를 상환할 수 있는 충분



한 유동성을 유지하도록 하는 것입니다.

당사는 중장기 경영계획 및 단기 경영전략을 통해 현금흐름을 모니터링하고 있으며, 일반적인 예상 운영비용을 충당할 수 있는 현금을 보유하고 있습니다. 여기에는 합리적으로 예상할 수 없는 극단적인 상황으로 인한 잠재적인 효과는 포함되지 않았습니다.

당사는 유동성위험을 관리하기 위하여 단기 및 중장기 자금관리계획을 수립하고 현금유출예산과 실제 현금유출액을 분석, 검토하여 금융부채와 금융자산의 만기구조를 대응시키고 있습니다. 당사의 경영진은 영업활동현금흐름과 금융자산의 현금유입으로 금융부채를 상환가능하다고 판단하고 있습니다. 당사가 보유한 금융부채의 계약상 만기는 다음과 같습니다. 금액은 이자지급액을 포함하고, 상계약정의 효과는 포함하지 않았습니다.

만기 및 보증가능성을 고려하여 이행보증등은 6개월 이내로 분류 하였습니다.

(단위: 천원)

당기말		계약상 현금흐름	1년미만	1~2년	2년이상
비파생금융부채					
상각후원가측정 금융부채	매입채무 및 기타채무	2,635,596	2,635,596	-	-
	차입금	33,266,593	1,724,593	1,288,000	30,254,000
	리스부채	18,120	18,120	-	-
	금융보증	30,104,640	30,104,640	-	-
	지급보증	9,932,500	9,932,500	-	-
부채합계		75,957,449	44,415,449	1,288,000	30,254,000

(단위: 천원)

전기말		계약상 현금흐름	1년미만	1~2년	2년이상
비파생금융부채					
상각후원가측정 금융부채	매입채무 및 기타채무	1,437,637	1,437,637	-	-
	차입금	41,053,333	3,533,333	1,472,000	36,048,000
	리스부채	11,569	11,569	-	-
	금융보증	41,909,400	41,909,400	-	-
	지급보증	10,302,400	10,302,400	-	-
부채합계		94,714,339	57,194,339	1,472,000	36,048,000

#### (4) 시장위험

시장위험이란 시장가격의 변동으로 인하여 금융상품의 공정가치나 미래현금흐름이 변동할

위험을 의미합니다. 시장가격 관리의 목적은 수익은 최적화하는 반면 수용가능한 한계 이내로 시장위험 노출을 관리 및 통제하는 것입니다.

1) 환위험

당사의 외환관리는 환율변동으로 인한 위험 최소화 및 안정적인 현금흐름 확보를 원칙으로 하며, 투기적 거래는 금지하고 있습니다. 원화 및 달러화의 적정보유 등을 통하여 환리스크를 관리하고 있으며, 분기별로 환 리스크 관리에 관한 현황을 이사회에보고하고 있습니다.

① 환위험에 대한 노출정도

(단위: USD:\$, EUR:€, JPY:¥)

구분	당기말			전기말		
	USD	EUR	JPY	USD	EUR	JPY
현금및현금성자산	-	-	-	-	-	-
매출채권및기타채권	71,248,082	-	-	67,001,920	-	-
순노출	71,248,082	-	-	67,001,920	-	-

② 적용된 환율

(단위: 원)

구분	평균환율		기말환율	
	2022년	2021년	2022년	2021년
USD	1,291.95	1,144.42	1,267.30	1,185.50
EUR	1,357.38	1,352.79	1,351.20	1,342.34
JPY	9.8344	10.4145	9.5318	10.3024

③ 외화에 대한 원화의 환율 변동시 법인세비용차감전순손익에 미치는 영향

(단위: 천원)

구분	당기말	전기말
USD 5%	4,514,635	3,971,539

당기말 현재 다른 모든 변수가 일정한 것으로 가정한 것이며, 위에 제시된 통화의 환율이 하락하는 경우, 위에 제시된 것과 반대의 효과가 발생할 것입니다.

2) 이자율위험

① 이자부 금융상품의 장부금액

(단위: 천원)

구분	당기말	전기말
고정이자율		
기타채권	5,383,595	-

차입금	(28,430,000)	(34,000,000)
합 계	(23,046,405)	(34,000,000)

② 당사는 고정이자율 금융상품을 공정가치로 측정하지 않으며, 따라서 이자율의 변동은 순익에 영향을 주지 않습니다.

③ 당기말 현재 이자율이 1%포인트 변동한다면, 법인세비용차감전순이익은 증가 또는 감소하였을 것입니다. 이 분석은 환율과 같은 다른 변수는 변동하지 않는다고 가정한 것이며, 구체적인 변동금액은 다음과 같습니다.

(단위: 천원)

구 분	당기말		전기말	
	1% 포인트 상승	1% 포인트 하락	1% 포인트 상승	1% 포인트 하락
변동이자율 금융상품	-	-	-	-

#### (5) 자본관리

당사의 자본관리는 건전한 자본구조를 유지하며, 주주이익의 극대화를 목적으로 하고 있습니다. 당사는 최적 자본구조 달성을 위해 부채비율과 순차입금비율 등의 재무비율을 자본관리지표로 사용하고 있습니다. 부채비율은 부채총계를 자본총계로 나누어 산출하고 있으며, 순차입금비율은 순차입금을 자본총계로 나누어 산출하고 있습니다.

(단위: 천원)

구 분	당기말	전기말
부채비율:		
부채총계	34,831,596	40,207,065
자본총계	175,951,974	172,101,600
부채비율	19.80%	23.36%
순차입금비율:		
현금및현금성자산	22	525,556
차입금	28,430,000	34,000,000
순차입금	28,429,978	33,474,444
순차입금비율	16.16%	19.45%

(6) 공정가치

- 금융상품 종류별 장부금액 및 공정가치

(단위: 천원)

구 분	당기말		전기말	
	장부금액	공정가치	장부금액	공정가치
상각후원가로 인식된 자산				
현금및현금성자산	22	22	525,556	525,556
매출채권 및 기타채권	89,762,465	89,762,465	80,649,995	80,649,995
기타금융자산	20,413	20,413	26,413	26,413
상각후원가로 인식된 부채				
매입채무 및 기타채무	2,635,169	2,635,169	1,437,637	1,437,637
차입금	28,430,000	28,430,000	34,000,000	34,000,000
기타금융부채	298,948	298,948	292,925	292,925

5. 범주별 금융상품

(1) 금융상품의 범주별 분류

(단위: 천원)

재무상태표상 자산	당기말				
	상각후원가측정 금융자산	당기손익공정가치측 정 금융자산	기타포괄손익 공정가치금융자산	만기보유 금융자산	합 계
현금및현금성자산	22	-	-	-	22
매출채권 및 기타채권	89,762,465	-	-	-	89,762,465
기타금융자산	20,413	-	-	-	20,413
합 계	89,782,901	-	-	-	89,782,901

(단위: 천원)

재무상태표상 부채	당기말		
	당기손익인식 금융부채	상각후원가로 측정하는 금융부채	합 계
매입채무 및 기타채무	-	2,635,169	2,635,169
차입금	-	28,447,810	28,447,810
기타금융부채	-	298,948	298,948
합 계	-	31,381,926	31,381,926

(단위: 천원)

재무상태표상 자산	전기말				
	상각후원가측정 금융자산	당기손익공정가치측정 금융자산	기타포괄손익 공정가치금융자산	만기보유 금융자산	합 계
현금및현금성자산	525,556	-	-	-	525,556
매출채권 및 기타채권	80,649,995	-	-	-	80,649,995
기타금융자산	26,413	-	-	-	26,413
합 계	81,201,964	-	-	-	81,201,964

(단위: 천원)

재무상태표상 부채	전기말		
	당기손익인식 금융부채	상각후원가로 측정하는 금융부채	합 계
매입채무 및 기타채무	-	1,437,637	1,437,637
차입금	-	34,000,000	34,000,000
기타금융부채	-	292,925	292,925
합계	-	35,730,562	35,730,562

(2) 금융상품 범주별 순손익

(단위: 천원)

재무상태표상 자산 관련 손익	당기				
	상각후원가측정 금융자산	당기손익공정가치측정 금융자산	기타포괄손익 공정가치금융자산	만기보유 금융자산	합 계
이자수익	4,322,911	-	-	-	4,322,911
외환손익	5,475,770	-	-	-	5,475,770
대손상각비 환입	(644,431)	-	-	-	(644,431)

(단위: 천원)

재무상태표상 부채 관련 손익	당기		
	당기손익인식 금융부채	상각후원가로 측정하는 금융부채	합계
이자비용	-	(1,391,596)	(1,391,596)

(단위: 천원)

재무상태표상 자산 관련 손익	전기				
	상각후원가측정 금융자산	당기손익공정가치측정 금융자산	기타포괄손익 공정가치금융자산	만기보유 금융자산	합계
이자수익	1,211,512	-	-	-	1,211,512
외환손익	802,657	-	-	-	802,657
대손상각비 환입	1,315,785	-	-	-	1,315,785

(단위: 천원)

재무상태표상 부채 관련 손익	전기		
	당기손익인식 금융부채	상각후원가로 측정하는 금융부채	합계
이자비용	-	(579,010)	(540,491)
외환손익	-	(706)	167,521

## 6. 현금 및 현금성자산

(1) 보고기간 종료일 현재 사용이 제한되지 않은 금융상품은 다음과 같습니다.

(단위: 천원)

구분	당기말	전기말
요구불예금	22	525,556

## 7. 매출채권 및 기타채권

(단위: 천원)

구분	당기말		전기말	
	유동	비유동	유동	비유동
매출채권	114,202	-	160,250	-
대여금	-	84,909,100	-	79,428,500
미수수익	-	4,739,164	-	1,061,245
합계	114,202	89,648,264	160,250	80,489,745

## 8. 기타금융자산 및 기타금융부채

(단위: 천원)

구분	당기말		전기말	
	유동	비유동	유동	비유동
기타금융자산				
임차보증금	-	20,413	-	26,413
합계	-	20,413	-	26,413
기타금융부채				
금융보증부채	98,948	-	92,925	-
임대보증금	-	200,000	-	200,000
합계	98,948	200,000	92,925	200,000

기타금융자산 중 손상되거나 연체된 자산은 없습니다.

## 9. 기타유동자산 및 기타유동부채

(단위: 천원)

구분	당기말		전기말	
	유동	비유동	유동	비유동
기타유동자산				
선급비용	104,215	-	102,406	-
선급금	360	-	160	-
합계	104,575	-	102,566	-
기타유동부채				
예수금	140,452	-	266,683	-
기타장기종업원급여부채	-	46,853	-	-
합계	140,452	46,853	266,683	-

## 10. 유형자산

### (1) 유형자산 상세내역

(단위: 천원)

구분	당기					
	토지	건물	구축물	공구와기구	건설중인 자산	합계
기초 순장부금액	3,059,124	7,096,545	128,736	423,780	14,200	10,722,385
취득	-	-	-	-	63,933	63,933
처분	(2,879,733)	(6,635,874)	(118,087)	(356,578)	-	(9,990,271)
대체(*)				-	(14,200)	(14,200)
감가상각비	-	(79,210)	(10,649)	(66,482)	-	(156,342)
기말 순장부금액	179,392	381,461	-	721	63,933	625,506
취득원가	179,392	512,057	-	16,518	63,933	771,899
감가상각누계액	-	(130,596)	-	(15,797)	-	(146,393)

(\*) 당기 중 잡손실로 대체되었습니다.

(단위: 천원)

구분	전기					
	토지	건물	구축물	공구와기구	건설중인 자산	합계
기초 순장부금액	179,392	437,062	-	619,084	20,360	1,255,897
사업결합	-	-	-	901	-	901
대체	2,879,733	6,901,508	160,685	-	(6,160)	9,935,765
폐기	-	(28,327)	-	-	-	(28,327)
감가상각비	-	(213,698)	(31,948)	(196,205)	-	(441,851)
기말 순장부금액	3,059,124	7,096,545	128,736	423,780	14,200	10,722,385
취득원가	3,059,124	8,481,085	319,484	1,619,654	14,200	13,493,547
감가상각누계액	-	(1,384,540)	(190,748)	(1,195,874)	-	(2,771,162)

(2) 당기말 현재 유형자산의 담보제공 내역은 다음과 같습니다.

(단위: 천원, USD)

담보제공자산		장부금액	담보설정금액	관련계정과목	관련금액	담보권자
청주공장	토지	3,189,217	125,000,000	차입금 L/C USANCE	100,000,000 \$20,000,000	한국산업은행
	건물	1,210				
	계	3,190,427				



## 11. 무형자산

### (1) 무형자산의 상세내역

(단위: 천원)

구분	당기
	상표권
기초 순장부금액	37,253
처분	(8,252)
무형자산상각비	(9,333)
기말 순장부금액	19,668
취득원가	81,946
상각누계액	(62,278)

(단위: 천원)

구분	전기		
	상표권	영업권	합계
기초 순장부금액	8,437	-	8,437
사업결합	20,165	4,123,796	4,143,961
취득	15,966	-	15,966
대체	6,160	-	6,160
무형자산손상차손	-	(4,123,796)	(4,123,796)
무형자산상각비	(13,475)	-	(13,475)
기말 순장부금액	37,253	-	37,253
취득원가	81,946	-	81,946
상각누계액	(44,693)	-	(44,693)

## 12. 투자부동산

### (1) 투자부동산 변동내역

(단위: 천원)

구분	당기	전기
기초순장부금액	3,153,505	3,153,505
보고기간말 순장부금액 (*)	3,153,505	3,153,505

(\*) 투자부동산은 임대목적의 토지로 구성되어 있습니다.

### (2) 투자부동산 임대수익

(단위: 천원)

구분	당기	전기
임대수익	136,416	136,416

(\*) 당기 및 전기 중 당사의 투자부동산과 관련하여 인식한 임대수익입니다

## 13. 사용권자산

(단위: 천원)

구분	당기	전기
	건물	건물
기초 순장부금액	11,188	11,427
사업의결합	-	3,868
취득	34,222	48,186
감가상각비	(27,787)	(52,293)
기말 순장부금액	17,624	11,188

## 14. 종속기업 및 관계기업투자

### (1) 장부금액

(단위: 천원)

내역	당기말	전기말
종속기업	115,635,535	115,555,323
관계기업	1,444,257	1,524,469
합 계	117,079,792	117,079,792

### (2) 종속기업 투자

(단위: 천원)

종속기업명	결산월	소재지	주요 영업활동	당기말		전기말	
				소유지분율	장부금액	소유지분율	장부금액
Simmtech Japan Inc. (*1)	12월	일본	PCB영업 및 임대업	-	-	100.00%	5,882,481
Simmtech America Inc. (*1)	12월	미국	PCB영업 및 임대업	-	-	100.00%	-
STNC Hong Kong Holdings Limited (*1)	12월	홍콩	투자업(지주회사)	-	-	70.00%	797,580
㈜심텍	12월	한국	PCB제조	33.05%	91,488,571	33.05%	91,488,571
Simmtech Taiwan Co., Ltd.	12월	대만	PCB영업	100.00%	199,691	100.00%	199,691
SIMMTECH INTERNATIONAL PTE. LTD.	12월	싱가포르	지주회사	83.90%	23,947,273	100.00%	17,187,000
합 계					115,635,535		115,555,323

(\*1) 당기 중 출자지분 전체를 종속회사인 SIMMTECH INTERNATIONAL PTE. LTD.에 현물출자하고 이에 따라 SIMMTECH INTERNATIONAL PTE. LTD.가 발행하는 신주를 취득하였습니다.

### (3) 관계기업 투자

(단위: 천원)

종속기업명	결산월	소재지	주요 영업활동	당기말		전기말	
				소유지분율	장부금액	소유지분율	장부금액
Niching Industrial Corp.(*2)	12월	대만	PCB판매	4.44%	1,444,257	4.44%	1,444,257
Simmtech SE Asia PTE Ltd.(*1)	12월	싱가폴	시장조사, 컨설팅	-	-	49.0%	80,212
합 계					1,444,257		1,524,469

(\*1) 당기 중 출자지분 전체를 종속회사인 SIMMTECH INTERNATIONAL PTE. LTD.에 현물출자하고 이에 따라 SIMMTECH INTERNATIONAL PTE. LTD.가 발행하는 신주를 취득하였습니다.

(\*2) Niching Industrial Corp.는 당사의 투자 지분율이 20% 미만이나 주주간의 계약에 의해 이사회에서 의결권을 행사할 수 있게 됨에 따라, 유의적 영향력이 있다고 판단하여 관계기업으로 분류하였습니다.

### (4) 종속기업 및 관계기업 투자의 변동내역

(단위: 천원)

구 분	당기말	전기말
기초 장부금액	117,079,792	123,775,372
사업결합	-	(3,564,019)
취득	6,760,273	21,527,645
처분	(6,760,273)	(24,659,206)
보고기간말 장부금액	117,079,792	117,079,792

### 15. 매입채무 및 기타채무

(단위: 천원)

구 분	당기말	전기말
미지급금	1,709,733	848,816
미지급비용	925,863	588,821
합 계	2,635,596	1,437,637

### 16. 리스부채

(단위: 천원)

구분	당기말	전기말
유동	17,810	11,476
합 계	17,810	11,476

## 17. 차입금

### (1) 차입금 현황

(단위: 천원,%)

당기말				
거래처	차입금	이자율	차입일	만기일
심텍	28,000,000	4.60%	2021-10-01	2026-09-12
	130,000	4.60%	2022-11-10	2023-04-30
	300,000	4.60%	2022-11-15	2023-04-30
합계	28,430,000			

(단위: 천원,%)

전기말				
거래처	차입금	이자율	차입일	만기일
심텍	2,000,000	4.60%	2021-08-10	2022-08-09
	32,000,000	4.60%	2021-10-01	2026-09-12
합계	34,000,000			

### (2) 차입금 변동내역

(단위: 천원)

구분	당기		전기	
	유동	비유동	유동	비유동
기초금액	2,000,000	32,000,000	1,300,000	-
사업결합	-	-	(402,518)	-
차입	1,930,000	-	6,500,000	32,000,000
상환	(3,500,000)	(4,000,000)	(5,397,482)	-
보고기간말 금액	430,000	28,000,000	2,000,000	32,000,000

## 18. 순확정급여부채

### (1) 순확정급여부채 금액의 산정내역

(단위: 천원)

구분	당기말	전기말
기금이 적립된 확정급여채무의 현재가치	3,641,971	3,602,531
사외적립자산의 공정가치	(1,023,897)	(937,025)
재무상태표상 부채	2,618,074	2,665,506

### (2) 확정급여채무의 변동내역

(단위: 천원)

구분	당기	전기
기초금액	3,602,531	1,350,767
사업결합	-	488,733
당기근무원가	903,402	142,504
이자비용	98,007	20,522
재측정요소:		
- 경험 조정에 의한 보험수리적 손익	315,925	654,726
- 인구통계적 가정 변동에 의한 손익	-	906
- 재무적가정의 변동으로 인한 보험수리적 손익	(187,675)	(29,387)
제도에서의 지급액:		
- 급여의 지급	(72,910)	(21,021)
- 관계사 전입(전출) 퇴직급여채무	(1,017,308)	994,780
보고기간말 금액	3,641,971	3,602,531

(3) 사외적립자산의 변동내역

(단위: 천원)

구 분	당기	전기
기초금액	937,025	885,805
이자수익	25,511	21,510
재측정요소:		
- 사외적립자산의 수익	496,379	(8,362)
기여금:		
- 사용자	-	-
제도에서의 지급:		
- 급여의 지급	27,641	53,654
- 관계사 전입(전출) 퇴직급여채무	(462,659)	(15,583)
보고기간말 금액	1,023,897	937,025

(4) 사외적립자산의 구성내역

(단위: 천원)

구분	당기말				전기말			
	공시가격	비공시가격	합계	구성비	공시가격	비공시가격	합계	구성비
정기예금	1,023,897	-	1,023,897	100%	937,025	-	937,025	100%

(5) 당기손익으로 인식된 비용

(단위: 천원)

구 분	당기	전기
당기근무원가	903,402	631,238
순이자원가	72,496	(988)
합 계	975,897	630,249

(6) 주요 보험수리적가정

구분	당기말	전기말
임금상승률		
사무직	4.30%	3.00%
생산직	4.30%	3.00%
할인률	5.23%	2.78%

(7) 주요 가정의 변동에 따른 당기 확정급여채무의 민감도 분석

(단위: 천원)

구분	확정급여채무에 대한 영향		
	가정의 변동	가정의 증가	가정의 감소
임금상승률	1%	176,500	(163,904)
할인률	1%	(160,946)	176,513

할인률인 우량 회사채 수익률의 하락은 제도가 보유하고 있는 채무증권의 가치를 일부 증가시켜 상쇄효과가 있으나, 확정급여부채의 증가를 통해 가장 유의적인 위험에 노출되어 있습니다.

상기의 민감도 분석은 다른 가정은 일정하다는 가정하에 산정되었으나, 실무적으로는 여러 가정이 서로 관련되어 변동됩니다. 주요 보험수리적가정의 변동에 대한 확정급여채무의 민감도는 채무상대표에 인식된 확정급여채무 산정시 사용한 예측단위접근법과 동일한 방법을 사용하여 산정되었습니다.

민감도분석에 사용된 방법 및 가정은 전기와 동일합니다.

(8) 미래현금흐름에 대한 확정급여제도의 영향

당사는 기금의 적립수준을 매년 검토하고, 기금에 결손이 발생하는 경우 이를 보전하는 정책을 보유하고 있습니다.

2023년 12월 31일로 종료하는 회계연도의 예상기여금은 317,539천원입니다.

확정급여채무의 가중평균만기는 4.87년입니다.

19. 기타장단기종업원급여부채

단기종업원급여부채는 연차유급휴가제도에 따라 당기 제공받은 근무용역에 대해 인식한 금액과 장기근속종업원에게 근속기간에 따라 지급하는 장기유급휴가 중 보고기간말 후 12개월이 되기 전에 결제될 것으로 예상되는 금액이 포함되어 있습니다.

(단위: 천원)



구분	당기말	전기말
단기종업원급여부채	55,158	86,508
기타장기종업원급여부채	46,853	94,992

## 20. 법인세비용 및 이연법인세

### (1) 법인세비용 내역

(단위: 천원)

구분	당기	전기
당기법인세		
당기손익에 대한 당기법인세	7,506	931,264
전기법인세의 조정사항	(251,543)	9,263
일시적차이등의 증감	(30,307)	-
당기 법인세비용(이익)	(274,344)	940,528

### (2) 법인세비용과 회계이익의 관계

(단위: 천원)

구분	당기	전기
법인세비용차감전순이익	5,686,458	10,789,112
적용세율에 따른 세부담액	568,646	942,354
조정사항		
세무상 차감되는 수익의 법인세 효과	(78,895)	867,164
세액공제	(13,510)	-
이연법인세 자산의 실현가능성 변동	(482,137)	(1,809,518)
이월결손금 효과	(28,658)	-
추징(환급)세액	(251,543)	940,528
세율차이	42,060	-
기타	(30,307)	-
법인세비용(이익)	(274,344)	940,528
평균유효세율	-4.8%	8.7%

### (3) 기타포괄손익의 각 구성항목과 관련된 법인세효과

(단위: 천원)

구분	당기			전기		
	반영 전	법인세효과	반영 후	반영 전	법인세효과	반영 후
순확정급여부채 재측정요소	368,130	-	368,130	(634,607)	-	(634,607)
기타포괄손익공정가치측정금융자산처분손익	-	-	-	-	-	-

기타포괄손익공정가치측정금융자산평가손익	-	-	-	-	-	-
----------------------	---	---	---	---	---	---

(4) 이연법인세자산(부채) 변동

(단위: 천원)

구 분	당기		
	기초금액	당기손익반영	기말금액
일시적차이:			
종업원급여부채	452,960	114,682	567,642
매도가능증권	713,693	(32,441)	681,252
미지급비용	43,923	(31,182)	12,741
토지	(666,749)	30,307	(636,443)
투자주식(이전가격)	2,949,501	(135,347)	2,814,154
기타	(92,601)	(1,260,559)	(1,353,160)
일시적차이 계	3,400,727	(1,314,539)	2,086,187
미인식 이연법인세자산	4,067,476	(1,344,846)	2,722,630
인식 이연법인세부채	(666,749)	30,307	(636,443)

(단위: 천원)

구 분	전기		
	기초금액	당기손익반영	기말금액
일시적차이:			
종업원급여부채	324,572	128,388	452,960
대손충당금	637,225	(637,225)	-
매도가능증권	867,272	(153,579)	713,693
미지급비용	18,950	24,973	43,923
토지	(666,749)	-	(666,749)
투자주식(이전가격)	2,634,479	315,023	2,949,501
기타	256,482	(349,083)	(92,601)
일시적차이 계	4,072,230	(671,503)	3,400,727
미인식 이연법인세자산	4,414,408	(346,932)	4,067,476
인식 이연법인세부채	(666,749)	-	(666,749)

(5) 이연법인세자산(부채)으로 인식하지 아니한 차감(가산)할 일시적차이

(단위: 천원)

구 분	당기	전기	사유
이월결손금(*1)	10,516,300	5,229,281	미래과세소득의 불활실성
종속기업 등 투자자산	12,391,799	14,402,130	처분가능성 없음

종속기업 등 투자자산	(539,017)	(2,514,061)	배당가능성 없음
일시적 차이	(3,097,184)	1,889,089	실현가능성 희박

(\*1) 이월결손금의 만료 시기는 다음과 같습니다.

(단위: 천원)

만료시기	당기말	전기말
2022년	648,333	648,333
2023년	1,187,846	1,187,846
2024년	1,319,869	1,319,869
2025년	3,576,022	3,862,597
2026년	2,313,243	2,313,243
2028년	540,345	540,345
2029년	930,642	930,642

## 21. 자본금과 자본잉여금

보고기간말 현재 보통주식과 우선주식의 수권주식수는 100,000,000주 입니다. 보통주 및 우선주로 구성되어 있으며, 주당 액면가액은 500원입니다.

(단위: 주,천원)

구분	주식수		자본금		주식발행초과금		합계	
	보통주	우선주	보통주	우선주	보통주	우선주	보통주	우선주
전기초	40,663,579	-	20,331,790	-	11,225,795	-	31,557,584	-
우선주 보통주 발행	-	10,820,894	-	5,410,447	-	23,438,714	-	28,849,161
전기말	40,663,579	10,820,894	20,331,790	5,410,447	11,225,795	23,438,714	31,557,584	28,849,161
우선주 보통주 전환	7,686,566	(7,686,566)	3,843,283	(3,843,283)	16,697,506	(16,702,513)	20,540,789	(20,545,796)
당기말	48,350,145	3,134,328	24,175,073	1,567,164	27,923,301	6,736,201	52,098,374	8,303,365

### (\*1) 우선주의 발행

당사는 말레이시아 현지 생산법인(SUSTIO SDN. BHD.) 설립투자를 위한 재원 확보를 목적으로 2021년 07월 29일 이사회 결의를 통해 발행 후 1년이 경과된 시점부터 10년까지 보통주로 전환될 수 있는 기명식 전환우선주를 2021년 08월 07일에 발행 하였습니다. 상기 우선주의 발행 내역은 아래와 같습니다.

(단위: 주,천원)

증권의 종류	회차	이사회결의일	납입일	발행일	주당 액면가	주당발행가액	주식수	인수금액
기명식 무의결권부 전환우선주식	8회차	2021.07.29	2021.08.06	2021.08.07	500원	2,680원	3,134,328	8,399,999

회차	전환 비율	주당발행가액(원)	전환 청구 시작일	전환 청구 종료일
----	-------	-----------	-----------	-----------

8회차	우선주 1주당 보통주 1주의 비율로 전환하며, 최초 전환가액은 본건 우선주식의 1주당 발행가액으로 한다.	2,680	2022.08.07	2031.08.05
-----	---	-------	------------	------------

회차	콜옵션자의 매도청구권 (Call option)			
8회차	한도 : 우선주식 총 발행금액 중 30% 한도 (36억) 행사일 : 2022년 8월 6일 부터 2024년 2월 6일 (발행일로 부터 12개월 되는 날 부터 30개월 되는 날 까지 매 3개월 마다 행사 가능) 양수도대금 : 전환우선주식권의 1주당 발행가액+연 5.0%(YTC)			

(2) 자본잉여금의 구성내역

(단위: 천원)

구분	당기말	전기말
주식발행초과금	34,659,502	34,664,509
신주인수권대가	888,015	888,015
기타자본잉여금	23,460,139	23,460,139
합 계	59,007,656	59,012,663

22. 기타자본항목

(단위: 천원)

구분	당기말	전기말
자기주식	(4,342,833)	(4,342,833)
자기주식처분이익	57,422	57,422
합 계	(4,285,410)	(4,285,410)

23. 기타포괄손익누계

(단위: 천원)

구분	당기말	전기말
기타포괄손익공정가치측정금융자산처분손익	414,981	414,981

## 24. 이익잉여금

### (1) 이익잉여금의 구성내역

(단위: 천원)

구 분	당기말	전기말
법정 적립금(*)	4,467,799	4,220,444
미처분이익잉여금	90,604,711	86,996,685
합 계	95,072,510	91,217,129

(\*) 회사는 대한민국에서 제정되어 시행 중인 상법의 규정에 따라, 자본금의 50%에 달할 때까지 매 결산기마다 현금에 의한 이익배당금의 10% 이상을 이익준비금으로 적립하고 있습니다. 동 이익준비금은 현금으로 배당할 수 없으나 자본전입 또는 결손보전이 가능하며, 자본준비금과 이익준비금의 총액이 자본금의 1.5배를 초과하는 경우(주주총회의 결의에 따라) 그 초과한 금액 범위에서 자본준비금과 이익준비금을 감액할 수 있습니다.

### (2) 이익잉여금처분계산서

당기의 이익잉여금처분계산서는 2023년 3월 30일 주주총회에서 처분될 예정입니다.

(단위: 천원)

구 분	당기말		전기말	
	처분예정일: 2023년 03월 30일		처분확정일: 2022년 03월 29일	
I. 기초미처분이익잉여금		90,604,711		86,996,685
1. 전기이월이익잉여금	84,275,779		77,782,707	
2. 순확정급여부채의 재측정요소	368,130		(634,607)	
3. 당기순이익	5,960,802		9,848,584	
II. 임의적립금등의이입액		-		-
1. 자본잉여금이입액		-		-
III. 이익잉여금처분액		2,720,906		2,720,906
1. 감자차손의 보전				
2. 임의적립금	247,355		247,355	
3. 배당금				
현금배당 주당배당금(률):				
보통주 : 당기 50원(10%)	2,473,551		2,473,551	
보통주 : 전기 50원(10%)				
우선주 : 당기 50원(10%)				
우선주 : 전기 50원(10%)				
IV. 차기이월미처분이익잉여금		87,883,805		84,275,779

2022년 12월31일로 종료하는 회계연도에 대한 주당 배당금 및 총배당금의 산정내역은 다음과 같으며, 2023년 3월 30일로 예정된 정기주주총회에 의안으로 상정될 예정입니다. 당기의 재무제표는 이러한 미지급금 배당금을 표시하고 있지 않습니다.

(단위: 천원)

구분	당기		전기	
	보통주	우선주	보통주	우선주
발행주식수	48,350,145	3,134,328	40,663,579	10,820,894
자기주식수	(2,013,455)	-	(2,013,455)	-
배당받을 주식수	46,336,690	3,134,328	38,650,124	10,820,894
액면가액(원)	500	500	500	500
배당률	10%	10%	10%	10%
주당배당금(원)	50	50	50	50
배당할금액(천원)	2,316,835	156,716	1,932,506	541,045
배당성향(배당금액/당기순이익)	40%	100%	21%	100%
주가(원) (*1)	3,079	2,680	4,327	2,680
배당수익률(주당배당금/주가)	2%	1.9%	1%	1.9%

(\*1) 상기 배당과 관련된 주주총회 소집을 위한 주주명부 폐쇄일 2매매거래일 전부터 과거 1주일간의 거래소시장에서 형성된 최종가격의 산술평균가격입니다.

## 25. 판매비와관리비

(단위: 천원)

구분	당기	전기
급여	4,599,119	5,396,423
퇴직급여	975,897	630,249
복리후생비	550,491	700,700
임차료	28,933	33,085
접대비	-	750
감가상각비	184,128	494,144
무형자산상각비	9,333	13,475
세금과공과	108,880	162,313
수선비	3,435	117,670
보험료	15,673	24,543
통신비	16,649	21,601
소모품비	3,016	5,194
지급수수료	1,138,364	1,016,727
해외시장개척비	14,887	1,933
교육훈련비	144,867	270,838
기타	48,402	84,390
합계	7,842,074	8,974,035

## 26. 비용의 성격별 분류

(단위: 천원)

구 분	당기	전기
종업원급여	5,575,016	6,026,673
감가상각, 무형자산상각	193,461	507,619
지급수수료	1,138,364	1,016,727
기타	935,895	1,424,485
합 계	7,842,736	8,975,504

## 27. 기타영업외수익 및 기타영업외비용

(단위: 천원)

구 분	당기	전기
기타영업외수익		
기타의대손충당금환입	-	1,315,785
보험차익	-	7,431
무형자산처분이익	413	-
잡이익	28,887	40,447
합 계	29,300	1,363,663
기타영업외비용		
기타의대손상각비	644,431	-
유형자산처분손실	3,756,093	-
유형자산폐기손실	-	28,327
무형자산손상차손	-	4,123,796
잡손실	18,257	38,732
합 계	4,418,780	4,190,856

## 28. 금융수익 및 금융비용

(단위: 천원)

구 분	당기	전기
금융수익		
이자수익	4,322,911	1,211,512
외환차익	464	616,056
금융보증수익	98,330	195,763
외화환산이익	5,480,644	383,500
지분법처분이익	-	11,574,000
합 계	9,902,348	13,980,832
금융비용		
이자비용	1,391,596	579,010

외환차손	5,338	197,606
금융보증비용	98,330	195,763
합 계	1,495,264	972,378

## 29. 주당순손익

기본주당순이익은 보통주당기순이익을 자기주식을 차감한 가중평균 유통보통주식수로 나누어 산정하였습니다.

### (1) 보통주당순이익

(단위: 원, 주)

구 분	당기	전기
보통주당기순이익(*1)	5,804,085,817	9,307,539,771
가중평균 유통보통주식수(*2)	40,924,505	38,650,124
기본주당순이익	142	241

### (\*1) 보통주당기순이익

(단위: 원, 주)

구 분	당기	전기
당기순이익	5,960,802,217	9,848,584,471
주당배당금	50	50
보통주배당금	2,316,834,500	1,932,506,200
우선주배당금	156,716,400	541,044,700
보통주당기순이익	5,804,085,817	9,307,539,771

### (\*2)가중평균유통보통주식수

(단위: 주)

구 분	당기	전기
기초 발행보통주식수	40,663,579	40,663,579
우선주 보통주 전환 주식수	2,274,381	-
자기주식효과	(2,013,455)	(2,013,455)
가중평균회석유통보통주식수	40,924,505	38,650,124

### (2)회석주당순이익

(단위: 주)

구 분	당기	전기
-----	----	----



당기순이익	5,960,802,217	9,848,584,471
가중평균회석유통보통주식수(*1)	49,471,018	42,573,656
회석주당순이익	120	231

(\*1) 가중평균회석유통보통주식수

(단위: 주)

구 분	당기	전기
가중평균유통보통주식수	40,924,505	38,650,124
전환우선주	8,546,513	3,923,532
가중평균회석유통보통주식수	49,471,018	42,573,656

### 30. 현금흐름표

(1) 현금의 유입·유출이 없는 거래 중 중요한 사항

(단위: 천원)

구 분	당기	전기
사업결합으로 인한 대체	-	11,266,958
투자부동산 대체 유형자산	-	9,941,925
전출입으로 인한 퇴직급여 변동	623,679	48,186
건설중인자산 잡손실 대체	14,200	-
주임종장기대여금 유동성대체	-	801,594

(3) 재무활동에서 생기는 부채의 조정내용은 다음과 같습니다.

(단위: 천원)

구분	재무활동으로 인한 부채			합계
	단기차입금	장기차입금	리스부채	
전기말 순부채	2,000,000	32,000,000	11,476	34,011,476
차입	1,930,000	-	-	1,930,000
증가 (대체)	-	-	34,222	34,222
상환	(3,500,000)	(4,000,000)	(28,601)	(7,528,601)
이자비용	-	-	712	712
비금융변동(유동성 대체)	-	-	-	-
당기말 순부채	430,000	28,000,000	17,810	28,024,700

### 31. 약정사항 및 우발상황

(1) 연대책임

당사는 2015년 7월 1일을 기준으로 인쇄회로기판 생산 및 판매사업부문을 분할하였으며, 상법 제530조의9 제1항에 의거하여 분할신설회사인 주식회사 심택과 함께 분할 전의 회사 채무에 대하여 연대하여 변제할 책임이 있습니다.

(2) 제공한 지급보증

(단위: 천원, USD)

제공자	제공받은자	지급보증액	지급보증처
㈜심택홀딩스	㈜심택	USD 7,200,000	신한은행 (*1)
		USD 3,600,000	기업은행
		6,000,000	하나은행 (*1)
		USD 6,000,000	하나은행 (*1)

(\*1) 상기 제공한 지급보증은 인적분할에 따른 기존여신 연대보증의 건이 포함되어 있습니다

(단위: JPY)

제공자	제공받은자	지급보증액	지급보증처
㈜심택홀딩스	SIMMTECH GRAPHICS Co., LTD.	JPY 489,359,000	미츠이 스미토모 은행
		JPY 232,196,000	하치주니 은행
		JPY 119,887,000	상공 조합 중앙 금고
		JPY 95,504,000	나가노 은행
		JPY 63,054,000	미즈호 은행

상기 SIMMTECH GRAPHICS Co.,LTD. 에 제공한 지급보증은 2023년 2월 28일 까지입니다.

(3) 당사는 종속기업인 주식회사 심택과 경영지원서비스 업무위탁계약에 따라 관련 용역을 제공하고 수수료를 지급받고 있습니다.

32. 특수관계자 거래

(1) 특수관계자 현황

구 분	당기말	전기말
-----	-----	-----

종속기업	(주)심텍 Simmtech America Inc.(*1) Simmtech Japan Inc. (*1) STNC Hong Kong Holdings Limited (*1) SIMMTECH NICHING (SUZHOU) Co., LTD. Simmtech Hong Kong Holdings Limited 신태전자(서안) 유한공사 STJ Holdings Limited SIMMTECH GRAPHICS Co., LTD. (*2) T.E. TECH(M) SDN.BHD.(*3) - (*4) (주)글로벌심텍 SUSTIO SDN. BHD.(*5) 주식회사 에이아이테크 (*6) Simmtech Taiwan Co., Ltd. (*7) SIMMTECH INTERNATIONAL PTE. LTD.(*8) SIMMTECH ASIA OPERATION PTE. LTD.(*9) (주)베스틱스(*10)	(주)심텍 Simmtech America Inc.(*1) Simmtech Japan Inc. (*1) STNC Hong Kong Holdings Limited (*1) SIMMTECH NICHING (SUZHOU) Co., LTD. Simmtech Hong Kong Holdings Limited 신태전자(서안) 유한공사 STJ Holdings Limited SIMMTECH GRAPHICS Co.,LTD. (*2) T.E. TECH(M) SDN.BHD.(*3) Nippon Via Co., Ltd. (*4) (주)글로벌심텍 SUSTIO SDN. BHD.(*5) 주식회사 에이아이테크 (*6) Simmtech Taiwan Co., Ltd. (*7) SIMMTECH INTERNATIONAL PTE. LTD.(*8) SIMMTECH ASIA OPERATION PTE. LTD.(*9) -
관계기업	- Niching Industrial Corp. SIMMTECH SE ASIA PTE. LTD. (*1)	SUSTIO SDN. BHD.(*5) Niching Industrial Corp. SIMMTECH SE ASIA PTE. LTD.(*1)
기타특수관계자	전세호(*11) LIGHTMAC PTE. LTD. (*12)	전세호(*11) -

- (\*1) 당기 중 출자지분 전체를 종속회사인 SIMMTECH INTERNATIONAL PTE. LTD.에 현물출자하고 이에 따라 SIMMTECH INTERNATIONAL PTE. LTD.가 발행하는 신주를 취득하였습니다.
- (\*2) STJ Holdings Co., Ltd. 가 지분 99.26%를 보유하고 있습니다.
- (\*3) SIMMTECH GRAPHICS Co., LTD.가 지분 9.33%를 보유하고 있습니다.
- (\*4) 2022년 1월 1일 SIMMTECH GRAPHICS Co., Ltd.가 Nippon Via Co., Ltd.를 흡수합병 하였습니다.
- (\*5) SIMMTECH ASIA OPERATION PTE. LTD.가 지분 100%를 보유하고 있습니다.
- (\*6) 종속기업인 (주)심텍이 지분 100%를 보유하고 있습니다.
- (\*7) Simmtech Taiwan Co., Ltd.의 지분을 100%를 보유하고 있습니다.
- (\*8) 당기 SIMMTECH INTERNATIONAL PTE. LTD. 지분 100%를 보유하고 있습니다.
- (\*9) SIMMTECH INTERNATIONAL PTE. LTD.가 지분 75%를 보유하고 있습니다.
- (\*10) 당사의 종속회사인 (주)심텍이 (주)베스틱스의 지분 100%를 인수함에 따라 2022년 3월 31일부로 특수관계자로 편입되었습니다.
- (\*11) 당사의 지분을 40.22%를 보유하고 있는 최대주주입니다.
- (\*12) SIMMTECH INTERNATIONAL PTE. LTD.의 지분 25%를 보유하고 있으며, 당기 보통주 전환으로 인해 당사 지분을 15.9% 보유하고 있습니다.

(2) 특수관계자와의 주요 거래내역

(단위: 천원)

특수관계자명	당기	
	수익거래	비용거래

	매출	유형자산처분	기타	수수료	기타
신태전자(서안) 유한공사	2,247	-	-	-	-
Niching Industrial Corp.	141,015	-	26,698	-	-
(주)심텍	9,363,439	6,242,843	-	158,091	1,425,373
(주)글로벌심텍	2,000	-	-	-	-
SIMMTECH SE ASIA PTE. LTD.	-	-	130,584	-	-
SIMMTECH INTERNATIONAL PTE. LTD.	-	-	4,191,765	-	-
SIMMTECH GRAPHICS Co., Ltd.	2,889	-	-	-	-
합 계	9,511,590	6,242,843	4,349,048	158,091	1,425,373

(단위: 천원)

특수관계자명	전기			
	수익거래		비용거래	
	매출	기타	수수료	기타
Simmtech America Inc.	-	73,172	-	-
신태전자(서안) 유한공사	29,404	-	-	-
Niching Industrial Corp.	103,676	19,115	-	-
(주)심텍	9,437,139	-	111,739	482,544
전세호	-	-	-	13,137
(주)글로벌심텍	6,000	-	-	106,392
SIMMTECH SE ASIA PTE. LTD.	-	48,267	-	-
SUSTIO SDN. BHD.	-	53,968	-	-
SIMMTECH INTERNATIONAL PTE. LTD.	-	1,015,449	-	-
SIMMTECH GRAPHICS Co., Ltd.	7,136	-	-	-
합 계	9,583,355	1,209,971	111,739	602,074

(3) 특수관계자에 대한 채권·채무

(단위: 천원)

특수관계자명	당기말						
	채권			채무			
	매출채권	대여금	미수수익	미지급금	임대보증금	미지급비용	차입금
(주)심텍	114,202	-	-	839,472	200,000	870,706	28,430,000
SIMMTECH SE ASIA PTE. LTD.	-	2,534,600	176,380	-	-	-	-
SIMMTECH INTERNATIONAL PTE. LTD.	-	82,374,500	4,576,706	-	-	-	-
합 계	114,202	84,909,100	4,753,086	839,472	200,000	870,706	28,430,000

(단위: 천원)

특수관계자명	전기말							
	채권			채무				
	매출채권	대여금	미수수익	미지급금	금융부채	임대보증금	미지급비용	차입금
(주)심텍	157,417	-	-	12,225	-	200,000	407,321	34,000,000

(주)글로벌심텍	550	-	-	-	-	-	-	-
신태전자(서안) 유한공사	1,094	-	-	-	-	-	-	-
SIMMTECH SE ASIA PTE. LTD.	-	2,371,000	45,796	-	-	-	-	-
SIMMTECH INTERNATIONAL PTE. LTD.	-	77,057,500	1,015,449	-	-	-	-	-
SIMMTECH GRAPHICS Co., Ltd.	1,189	-	-	-	92,925	-	-	-
합 계	160,250	79,428,500	1,061,245	12,225	92,925	200,000	407,321	34,000,000

상기 채권과 관련된 대손 설정 내역은 다음과 같습니다.

(단위: 천원)

특수관계자명	계정과목	당기말	전기말
		대손상각비(환입)	대손상각비(환입)
Simmtech America Inc.	대여금	-	(961,040)
	미수수익	-	(354,745)

(4) 특수관계자에 대한 자금거래

- 대여금

(단위: 천원)

구분	당기		전기				
	SIMMTECH	SIMMTECH	SUSTIO	SIMMTECH	SIMMTECH	시니어파트너즈	Simmtech
	SE ASIA PTE. LTD.	INTERNATIONAL PTE. LTD.	SDN. BHD.	SE ASIA PTE. LTD.	INTERNATIONAL PTE. LTD.		
기초	2,371,000	77,057,500	-	-	-	1,582,836	961,040
사업의결합	-	-	-	-	-	(1,582,836)	-
대여	-	-	5,250,840	3,041,770	76,748,000	-	-
상환	-	-	(5,250,840)	(744,770)	-	-	(961,040)
환율차이	163,600	5,317,000	-	74,000	309,500	-	-
당기말	2,534,600	82,374,500	-	2,371,000	77,057,500	-	-

- 차입금

(단위: 천원)

구분	당기	전기			
	(주)심텍	(주)심텍	(주)글로벌심텍	(주)성진사	전세호
기초	34,000,000	-	-	1,100,000	-
사업의결합	-	-	-	(1,100,000)	697,482
차입	1,930,000	38,500,000	4,200,000	-	-
상환	(7,500,000)	(4,500,000)	(4,200,000)	-	(697,482)
당기말	28,430,000	34,000,000	-	-	-

- 임대보증금

(단위: 천원)

구분	당기말	전기말
	심텍	심텍
전기초	200,000	200,000
당기말	200,000	200,000

(5) 주요 경영진에 대한 보상

주요 경영진은 이사(등기 및 비등기), 이사회외의 구성원, 재무책임자 및 내부감사책임자를 포함하고 있습니다. 종업원 용역의 대가로서 주요 경영진에게 지급되었거나 지급될 보상금액은 다음과 같습니다.

(단위: 천원)

구분	당기말	전기말
단기급여	2,087,437	1,454,915

퇴직급여	655,260	788,509
------	---------	---------

### 33. 보고기간 후 사건

Niching Industrial Corp. 유상증자 참여의 건

2023년 2월 13일 이사회에서 관계기업인 Niching Industrial Corp.의 유상증자 참여를 하기로 결의하였습니다. 세부내역은 다음과 같습니다.

구분	내역
발행주식수	5,000,000주 (기존주주 80%, 공모 등 20%)
1주당 액면가액	TWD 10
1주당 발행가액	TWD 50
청약 주식수	177,775주(3.56%)
납입액	TWD 8,888,750
증자후 보유주식	1,916,183주(4.34%)

## 6. 배당에 관한 사항

### 가. 배당계획

당사는 주주가치 증대를 위하여 회사의 이익규모, 미래성장을 위한 투자재원 확보, 재무구조의 건전성 유지

등의 요인을 종합적으로 고려하여 배당을 결정하고 있습니다. 또한, 기업 내부의 재무구조 개선 및 주주의 배당요구를 동시에 충족시킬 수 있는 배당 수준을 유지해 나갈 계획입니다.

### 나. 당사 정관상의 배당관련 규정

#### 제 12조(신주의 동등배당)

회사가 정한 배당기준일 전에 유상증자, 무상증자 및 주식배당에 의하여 발행한 주식에 대하여는 동등배당한다.

#### 제 56조(이익배당)

- ① 이익의 배당은 금전과 주식 및 기타의 재산으로 할 수 있다.
- ② 이익의 배당을 주식으로 하는 경우 회사가 수종의 주식을 발행한 때에는 주주총회의 결의로 그와 다른 종류의 주식으로도 할 수 있다.
- ③ 제1항의 배당은 이사회 결의로 정하는 배당기준일 현재의 주주명부에 기재된 주주 또는 등록된 질권자에게 지급한다.
- ④ 이익배당은 주주총회의 결의로 정한다. 다만 정관 제53조 제3항에 따라 이사회가 재무제표를 승인하는 경우에는 이사의 결의로 정한다.

#### 제 56조의 2(분기배당)

- ① 이 회사는 사업년도 개시일부터 3월, 6월, 9월 말일 현재의 주주에게 자본시장과 금융투자업에 관한 법률 제165조의12에 의한 분기배당을 할 수 있다. 분기배당은 금전으로 한다.

- ② 제1항의 분기배당은 이사회 결의로 하되, 그 결의는 제1항의 각 기준일 이후 45일 이내에 하여야 한다.
- ③ 분기배당은 직전 결산기의 대차대조표상의 순자산액에서 다음 각 호의 금액을 공제한 액을 한도로 한다.
1. 직전결산기의 자본금의 액
  2. 직전결산기까지 적립된 자본준비금과 이익준비금의 합계액
  3. 상법시행령에서 정하는 미실현이익
  4. 직전결산기의 정기주주총회에서 이익배당하기로 정한 금액
  5. 직전결산기까지 정관의 규정 또는 주주총회의 결의에 의하여 특정 목적을 위해 적립한 임의준비금
  6. 분기배당에 따라 당해 결산기에 적립하여야 할 이익준비금
  7. 당해 영업년도 중에 분기배당이 있었던 경우 그 금액의 합계액
- ④ 제1항의 분기배당은 분기배당 기준일 전에 발행한 주식에 대하여 동등배당한다.

#### 다. 주요배당지표

구 분	주식의 종류	당기	전기	전전기
		제36기	제35기	제34기
주당액면가액(원)		500	500	500
(연결)당기순이익(백만원)		33,122	27,392	23,416
(별도)당기순이익(백만원)		5,961	9,849	18,509
(연결)주당순이익(원)		711	695	611
현금배당금총액(백만원)		2,474	2,474	1,160
주식배당금총액(백만원)		-	-	-
(연결)현금배당성향(%)		7.47	9.03	4.95
현금배당수익률(%)	보통주	1.62	1.16	1.25
	우선주	-	-	-
주식배당수익률(%)	보통주	-	-	-
	우선주	-	-	-
주당 현금배당금(원)	보통주	50	50	30
	우선주	50	50	30
주당 주식배당(주)	보통주	-	-	-
	우선주	-	-	-

- 주1) (연결)당기순이익 및 (연결)주당순이익은 지배주주지분 귀속분 기준입니다.
- 주2) (연결)주당순이익은 보통주 기본주당순이익입니다.
- 주3) (연결)현금배당성향은 지배주주지분 당기순이익에 대한 현금배당금총액의 비율입니다.
- 주4) 현금배당수익률은 1주당 현금배당금에 대한 배당기준일 전전거래일부터 과거 1주일간 배당부 증가의 산술평균으로 나눈 비율입니다.
- 주5) 당기(제36기) 현금배당금총액은 제 36기 정기주주총회(2023.03.30) 승인 전 금액으로 향후 정기주주총회에서 변동사항이 발생한 경우 정정보고서를 통해 그 내용 및 사유 등을 반영할 예정입니다.

#### 라. 과거 배당 이력

(단위: 회, %)



연속 배당횟수		평균 배당수익률	
분기(중간)배당	결산배당	최근 3년간	최근 5년간
-	5	1.01	0.89

주1) 상기 표는 과거 배당 이력으로 제36기(2022년도) 배당내역은 포함되어 있지 않습니다.

주2) 평균 배당수익률은 기업공시서식 작성기준에 따라 매년 배당수익률을 단순평균법으로 계산하였습니다.

주3) 당사의 최근 결산배당은 연속하여 4회 진행되었으며, 상기 최근 5년간 평균 배당수익률은 4년간의 배당수익률을 5로 나누어 계산하였습니다.

## 7. 증권의 발행을 통한 자금조달에 관한 사항

### 7-1. 증권의 발행을 통한 자금조달 실적

[지분증권의 발행 등과 관련된 사항]

최근 5년간의 자본금 변동사항은 다음과 같습니다.

#### 가. 증자(감자)현황

(기준일 : 2022년 12월 31일 )

(단위 : 원, 주)

주식발행 (감소)일자	발행(감소) 형태	발행(감소)한 주식의 내용				
		종류	수량	주당 액면가액	주당발행 (감소)가액	비고
2017.11.14	유상증자(제3자배정)	우선주	4,106,775	500	2,435	주1)
2019.01.25	전환권행사	우선주	3,367,539	500	-1,912	주2)
2019.01.25	-	보통주	4,809,339	500	1,912	
2019.09.27	전환권행사	우선주	616,016	500	-1,705	
2019.09.27	-	보통주	879,764	500	1,705	
2019.10.29	전환권행사	우선주	821,355	500	-1,705	
2019.10.29	-	보통주	1,173,020	500	1,705	
2020.02.10	전환권행사	우선주	308,008	500	-1,705	
2020.02.10	-	보통주	439,882	500	1,705	
2020.07.13	전환권행사	우선주	1,129,363	500	-1,705	주3)
2020.07.13	-	보통주	1,612,902	500	1,705	
2021.08.07	유상증자(제3자배정)	우선주	4,477,611	500	2,680	주4)
2021.09.01	유상증자(제3자배정)	우선주	6,343,283	500	2,680	주4)
2022.09.14	전환권행사	우선주	7,686,566	500	-2,680	주5)
2022.09.14	-	보통주	7,686,566	500	2,680	

주1) 당사는 2017년 10월 27일 이사회결의에 따라 2017년 11월 14일 제3자 배정방식의 유상증자로서

'제 7회 기명식 무의결권부 전환우선주식' 4,106,775주를 발행하였습니다.(증자비율: 11.77%)

주2) 기업공시서식 작성기준에 따라 분기내 전환청구는 합산하여 기재하였습니다. 일자분기는 분기내 청구일중 가장 빠른일자입니다.

주3) 당사가 상기 발행한 제 7회 전환우선주의 전환청구가 전액 완료되어 공시제출일 현재 잔여 전환우선주는 없습니다.

따라서 최초 발행시 대비 전환우선주 4,106,75주가 감소하고, 보통주 5,767,746주가 증가 되었습니다. 이에 따라 보통주 발행주식총수는 34,895,833주에서 40,663,579주로 변동되었습니다. 자세한 사항은 관련공시를 참조하시길 바랍니다. (관련공시 : 2019.01.25, 2019.03.12, 2019.03.15, 2019.09.27, 2019.10.29, 2020.02.10, 2020.07.13, 2020.07.31 의 기타경영사항(자율공시))

- 주4) 당사는 2021년 7월 29일 이사회결의에 따라 제3자 배정방식의 유상증자로써  
 2021년 8월 7일 '제 8회 기명식 무의결권부 전환우선주식' 4,477,611주를 발행하였고  
 2021년 9월 1일 '제 9회 기명식 무의결권부 전환우선주식' 6,343,283주를 발행하였습니다.
- 주5) 당사가 상기 발행한 제 8회 전환우선주 일부(1,343,283주) 및 제 9회 전환우선주 전부(6,343,283주)가 보통주로 전환청구(전환비율 1:1)되어 2022년 9월 20일 신주 상장되었습니다. 이에 따라, 제 8회 전환우선주의 잔여 주식수는 3,134,28주이며 제 9회 전환우선주는 잔여주식수가 없습니다.

## 나. 전환사채 등 발행 현황

당사는 전환사채 및 신주인수권부사채, 전환형 조건부자본증권을 발행하지 않았습니다.

[채무증권의 발행 등과 관련된 사항]

### 채무증권 발행실적

(기준일 : 2022년 12월 31일 )

(단위 : 백만원, %)

발행회사	증권종류	발행방법	발행일자	권면(전자등록)총액	이자율	평가등급 (평가기관)	만기일	상환 여부	주관회사
㈜글로벌심텍(1회차)	회사채	사모	2019년 02월 01일	30,000	-	-	2024년 02월 01일	상환완료	-
㈜글로벌심텍(2회차)	회사채	사모	2021년 02월 01일	30,000	연 3.9%	-	2026년 02월 01일	미상환	-
㈜글로벌심텍(3회차)	회사채	사모	2021년 08월 06일	46,000	연 3.5%	-	2026년 08월 06일	미상환	-
합 계	-	-	-	106,000	-	-	-	-	-

주1) 기업공시서식 작성기준에 따라 연결기준으로 작성하였습니다.

주2) 글로벌심텍이 발행한 3회차 전환사채는 모회사인 당사가 자회사에 대한 경영권 강화 목적으로 기존 인수자로 부터 취득(2023.02.06)을 완료하였습니다.

### 기업어음증권 미상환 잔액

(기준일 : 2022년 12월 31일 )

(단위 : 백만원)

잔여만기		10일 이하	10일초과 30일이하	30일초과 90일이하	90일초과 180일이하	180일초과 1년이하	1년초과 2년이하	2년초과 3년이하	3년 초과	합 계
미상환 잔액	공모	-	-	-	-	-	-	-	-	-
	사모	-	-	-	-	-	-	-	-	-
	합계	-	-	-	-	-	-	-	-	-

### 단기사채 미상환 잔액

(기준일 : 2022년 12월 31일 )

(단위 : 백만원)

잔여만기	10일 이하	10일초과 30일이하	30일초과 90일이하	90일초과 180일이하	180일초과 1년이하	합 계	발행 한도	잔여 한도

미상환 잔액	공모	-	-	-	-	-	-	-	-
	사모	-	-	-	-	-	-	-	-
	합계	-	-	-	-	-	-	-	-

- 별도기준

회사채 미상환 잔액

(기준일 : 2022년 12월 31일 )

(단위 : 백만원)

잔여만기		1년 이하	1년초과 2년이하	2년초과 3년이하	3년초과 4년이하	4년초과 5년이하	5년초과 10년이하	10년초과	합 계
미상환 잔액	공모	-	-	-	-	-	-	-	-
	사모	-	-	-	-	-	-	-	-
	합계	-	-	-	-	-	-	-	-

- 연결기준

회사채 미상환 잔액

(기준일 : 2022년 12월 31일 )

(단위 : 백만원)

잔여만기		1년 이하	1년초과 2년이하	2년초과 3년이하	3년초과 4년이하	4년초과 5년이하	5년초과 10년이하	10년초과	합 계
미상환 잔액	공모	-	-	-	-	-	-	-	-
	사모	-	-	-	46,000	-	-	-	46,000
	합계	-	-	-	46,000	-	-	-	46,000

주1) 상기 표는 기업공시서식 작성기준 제5-5-5조 3항에 따라 연결기준으로 작성하였습니다.

주2) 상기 사모 잔액은 (주)글로벌심텍이 발행한 3회차 전환사채로 모회사인 당사가

자회사에 대한 경영권 강화 목적으로 기존 인수자로 부터 취득(2023.02.06)을 완료하였습니다.

신종자본증권 미상환 잔액

(기준일 : 2022년 12월 31일 )

(단위 : 원)

잔여만기		1년 이하	1년초과 5년이하	5년초과 10년이하	10년초과 15년이하	15년초과 20년이하	20년초과 30년이하	30년초과	합 계
미상환 잔액	공모	-	-	-	-	-	-	-	-
	사모	-	-	-	-	-	-	-	-
	합계	-	-	-	-	-	-	-	-

조건부자본증권 미상환 잔액

(기준일 : 2022년 12월 31일 )

(단위 : 원)

잔여만기		1년 이하	1년초과 2년이하	2년초과 3년이하	3년초과 4년이하	4년초과 5년이하	5년초과 10년이하	10년초과 20년이하	20년초과 30년이하	30년초과	합 계
미상환 잔액	공모	-	-	-	-	-	-	-	-	-	-
	사모	-	-	-	-	-	-	-	-	-	-
	합계	-	-	-	-	-	-	-	-	-	-

## 7-2. 증권의 발행을 통해 조달된 자금의 사용실적

### 가. 공모자금의 사용내역

#### [지주회사 사업부문]

- 해당사항이 없습니다.

#### [PCB(인쇄회로기판)제조 사업부문]

(기준일 : 2022년 12월 31일 )

(단위 : 백만원)

구 분	회차	납입일	증권신고서 등의 자금사용 계획		실제 자금사용 내역		차이발생 사유 등
			사용용도	조달금액	내용	금액	
유상증자(주주우선공모)	5	2020.05.06	시설자금	15,088	시설자금	15,100	-
유상증자(주주우선공모)	5	2020.05.06	채무상환자금	46,800	채무상환자금	46,800	-

주) 자회사 (주)심텍은 2020년 5월 주주우선 공모방식의 유상증자를 통하여 약 618억원의 자금조달을 완료하였으며 2020년내 차입금 상환에 약 468억원, 고부가가치 MSAP 공정 생산능력 확대 시설투자에 약151억원을 사용하였습니다

### 나. 사모자금의 사용내역

#### [지주회사 사업부문]

(기준일 : 2022년 12월 31일 )

(단위 : 백만원)

구 분	회차	납입일	주요사항보고서의 자금사용 계획		실제 자금사용 내역		차이발생 사유 등
			사용용도	조달금액	내용	금액	
유상증자(전환우선주)	8회차	2021.08.06	타법인증권 취득자금	12,000	타법인증권 취득자금	12,000	-
유상증자(전환우선주)	9회차	2021.08.31	타법인증권 취득자금	17,000	타법인증권 취득자금	17,000	-

주1) 당사는 해외종속회사인 말레이시아 현지 생산법인 SUSTIO의 신규 생산공장 설립관련 투자 재원 마련을 위한

유상증자 이사회결의를 2021년 7월 29일 진행하였고, 제 8회차 전환우선주를 2021년 8월 7일에, 제 9회차

전환우선주를 2021년 9월 1일에 발행하였습니다.

#### [PCB(인쇄회로기판)제조 사업부문]

(기준일 : 2022년 12월 31일 )

(단위 : 백만원)

구 분	회차	납입일	주요사항보고서의	실제 자금사용	차이발생 사유 등
-----	----	-----	----------	---------	-----------

			자금사용 계획		내역		
			사용용도	조달금액	내용	금액	
유상증자(상환우선주)	2회차	2020.09.16	채무상환자금	14,000	채무상환자금	14,000	-

주) 상기 유상증자는 (주)심텍이 차입금 상환을 목적으로 (주)심텍홀딩스에 발행한 비상장 상환우선주이며, 해당 상환우선주는 2021년에 상환 및 소각완료하여 공시서류제출기준일 현재 당사의 상환우선주 잔량은 없습니다.

## 8. 기타 재무에 관한 사항

### 가. (연결)재무제표 재작성 등 유의사항

1) (연결)재무제표를 재작성한 경우 그 사유 등  
- 해당사항이 없습니다.

2) 합병, 분할, 자산양수도, 영업양수도에 관한 사항

#### 가) 소규모합병 개요 및 일정

당사는 경영 효율성 제고를 위해 (주)성진사 및 (주)시니어파트너즈를 2021년 1월 5일에 흡수 합병 하였습니다. 당사는 해당 자회사 지분의 100%를 소유하고 있으며, 상법 527조의3 규정에 의한 소규모합병 방식이므로 주식매수청구권이 인정되지 않으며 합병에 대한 주주총회 승인은 이사회 승인으로 갈음하였습니다.

상기 소규모합병에 대한 자세한 사항은 2020년 11월 4일 공시한 '주요사항보고서(회사합병 결정)' 을 참고하시길 바랍니다.

#### 나) 대주주등 지분변동 상황

(주)심텍홀딩스는 (주)성진사의 지분 100%를 보유하고 있고, 신주를 발행하지 않는 무증자 방식에 의하여 진행하므로, 합병 비율을 '(주)심텍홀딩스 : (주)성진사 = 1 : 0'으로 산정하였습니다.

#### 다) 주식매수청구권 행사

존속회사인 (주)심텍홀딩스의 경우 상법 제527조의3 규정에 따른 소규모합병에 해당되므로, 주식매수청구권을 부여하지 않았습니다.

소멸회사인 (주)성진사 역시 (주)심텍홀딩스의 100% 자회사이므로 주식매수청구권이 발생하지 않습니다.

#### 라) 채권자보호에 관한 사항

존속회사인 (주)심텍홀딩스와 소멸회사인 (주)성진사는 2020년 12월 4일에 각각 채권자 이의제출 공고 및 최고를 시행하였고, 2021년 1월 4일 채권자 이의제출 만료시까지 이의를 제출한 채권자는 없습니다. 또한, 해당 건으로 채권을 변제하거나, 상당한 담보를 제공하기로 결정된 사항은 없습니다.

#### 마) 신주배정 등에 관한 사항

본 합병은 100% 자회사에 대하여 합병신주를 발행하지 않는 방식에 의한 합병(합병비율; (주)심텍홀딩스 : (주)성진사 = 1 : 0)이므로 신주를 발행하지 않으며, 합병으로 인해 지급한 별도

의 합병교부금도 없습니다.

바) [합병등] 전·후의 요약재무정보

(단위: 백만원)

구분	합병 전			합병 후
	(주)심텍홀딩스	(주)시니어파트너즈	(주)성진사	(주)심텍홀딩스
[유동자산]	3,044	878	1904	4,517
[비유동자산]	136,875	95	3131	140,102
자 산 총 계	139,919	973	5035	144,618
[유동부채]	1,901	1496	7	3,312
[비유동부채]	3,361	3011	667	4,267
부 채 총 계	5,263	4507	673	7,579
[자본금]	20,332	203	500	20,332
[자본잉여금]	33,266	-	-	33,266
[기타포괄손익누계액]	373	-	2364	2,737
[기타자본]	-4,285	-29	-	-3,611
[이익잉여금]	84,971	-3709	1498	84,315
자 본 총 계	134,656	-3534	4362	137,039
자본과 부채총계	139,919	973	5035	144,618

주1) 상기 요약 재무정보는 합병등 종료보고서 제출일 현재 최근 재무상태표인 2020년 9월 30일 기준 별도 재무상태표를 기준으로 단순 합산하여 작성된 것으로, 실제 합병기일(2021년 1월 5일)기준으로

작성될 재무상태표와 차이가 발생할 수 있습니다.

주2) 상기 요약 재무정보는 2021년 1월 소규모합병 당시 기준으로써 외부감사인의 감사 또는 검토를

받지 않은 재무정보입니다. 따라서 외부감사인의 감사 또는 검토 결과에 따라 변동 될 수 있습니다.

주3) 이번 합병은 무증자 합병건으로 자본금의 변동사항은 없습니다.

주4) 당사는 상기 합병일정 동기간에 (주)시니어파트너즈와 (주)성진사를 합병하였으며, 이에 따라 합병 전/후의 요약재무정보를 함께 기재하였습니다.

3) 기타 재무제표 이용에 유의하여야 할 사항

- 해당사항이 없습니다.

나. 대손충당금 설정현황

(1) 최근 3사업연도의 계정과목별 대손충당금 설정내역

(단위 : 백만원)				
구분	계정과목	채권 총액	대손충당금	대손충당금 설정률
제36기	매출채권	119,730	57	0.05%
	미수금	15,084	-	0.00%

	단기대여금	1,543	-	0.00%
	합 계	136,358	57	0.04%
제35기	매출채권	77,846	3,912	5.03%
	미수금	17,766	21	0.12%
	장기대여금	11,103	9,994	90.01%
	합 계	106,715	13,927	13.05%
제34기	매출채권	49,673	2,198	4.42%
	미수금	6,830	21	0.31%
	장기대여금	13,024	9,994	76.74%
	합 계	69,527	12,213	17.57%

(2) 최근 3사업연도의 대손충당금 변동현황

(단위 : 백만원)			
구 분	제36기	제35기	제34기
1. 기초 대손충당금 잔액합계	10,051	12,213	12,592
2. 순대손처리액(① - ② ± ③ ± ④)	-10,032	-2,027	-173
① 대손처리액(상각채권액)	-	-	-
② 상각채권회수액	-	-	-
③ 기타증감액	-10,032	-2,027	-173
④ 사업결합	-	-	-
3. 대손상각비 계상(환입)액	38	-135	-206
4. 기말 대손충당금 잔액합계	57	10,051	12,213

(3) 매출채권 관련 대손충당금 설정방침

- ① 대손충당금 설정은 과거경험률(매출채권 종류별로 다름)을 추정하여 계산한다.
- ② 외상매출금은 장부가액과 담보설정액을 구분하여 6개월 이하, 6~12개월, 1년~3년, 3년 초과 4개구간 단위로 연령분석을 한다.
- ③ 외상매출금은 분기별 연체전이율을 산출하여 구간별로 총당율을 계산한다.  
(Roll rate법).
- ④ 담보금액을 초과하는 부도어음은 6개월 이내는 50%, 6개월 초과한 채권은 100%를 설정한다.
- ⑤ 대손설정 예외사항  
다음의 채권에 대해서는 대손설정을 제외 또는 설정을 달리함.  
ㄱ. 심텍홀딩스 내 회사간의 채권, 당사가 경영권을 보유하고 있는 해외 현지법인에 대한 채권은 대손설정에서 제외함.  
ㄴ. 심텍홀딩스 기업집단 이외의 관계회사 채권은 경험률에 의거 대손설정함

(4) 보고기간말 현재 경과기간별 매출채권 잔액 현황

(단위 : 백만원)
------------

구분		6월 이하	6월 초과 1년 이하	1년 초과 3년 이하	3년 초과	계
금액	일반	136,358	-	-	-	136,358
	특수관계자	-	-	-	-	-
	계	136,358	-	-	-	136,358
구성비율		100.00%	0.00%	0.00%	0.00%	100%

#### 다. 재고자산 현황 등

##### (1) 재고자산의 사업부문별 보유현황

(단위 : 백만원)					
사업부문	계정과목	제36기	제35기	제 34기	비고
HDI 사업부	제품	18,685	14,280	9,189	-
	재공품	11,512	18,085	2,862	-
	원재료	11,394	4,740	6,861	-
	부재료	1,879	504	358	-
	기타	1,232	983	1,107	저장품 포함
	소계	44,702	38,592	20,376	-
SPS 사업부	제품	52,441	19,547	28,287	-
	재공품	27,292	59,203	47,320	-
	원재료	37,422	20,658	22,938	-
	부재료	4,392	2,195	1,197	-
	기타	4,905	4,285	3,699	저장품 포함
	소계	126,452	105,889	103,440	-
합계	제품	71,126	33,827	37,476	-
	재공품	38,804	77,288	50,181	-
	원재료	48,816	25,398	29,799	-
	부재료	6,271	2,698	1,555	-
	기타	6,137	5,269	4,806	저장품 포함
	합계	171,154	144,480	123,816	-
총자산대비 재고자산 구성비율(%) [재고자산합계÷기말자산총계×100]		12.1%	14.9%	15.3%	-
재고자산회전율(회수) [연환산 매출원가÷{(기초재고+기말재고) }÷2]		8.00회	8.08회	7.43회	-

##### (2) 재고자산 실사내용

지배기업 '㈜심텍홀딩스'는 보고서기준일 현재 재고자산을 보유하고 있지 않아 재고자산 실사를 미 실시하였습니다.

다만 연결실체 중 PCB사업부문을 담당하는 종속회사 '㈜심텍'의 재고자산 실사내용은 아래와 같습니다.



1) 실사일자

2022년 사업보고서의 재무제표를 작성함에 있어서 2022년 12월 31일 공장가동 종료를 기준으로 2023년 1월 14일에 재고실사를 실시하였으며, 2023년 1월 14일 재고자산의 이동을 2022년 12월 31일 재무상태표 현재 시점에 반영하여 재고자산을 확정하였습니다.

2) 재고실사 시 독립적인 전문가의 참여 또는 감사인의 입회여부 등

연결회사는 매월 말을 기준으로 자체적으로 재고실사를 수행하고 있으며, 연말 결산을 위한 결산시점에 한하여 독립적인 외부감사인과 내부 감사팀의 입회 하에 재고실사를 실시하고 있습니다.

구분	실사 일자	입회자
심텍 본사 및 오창 공장	2023.01.14	신한회계법인, 내부감사팀 및 회계관리자

3) 장기체화재고 등에 관련한 사항

"해당사항 없음."

4) 재고자산 중 담보제공자산 현황

한국수출입은행과의 자금대출약정에 대해 재고자산을 양도담보로 제공하고 있으며, 담보설정금액은 USD 41,600,000입니다.

라. 공정가치 평가

1) 금융상품 종류별 장부금액 및 공정가치

(단위: 천원)

구분	당기말		전기말	
	장부금액	공정가치	장부금액	공정가치
상각후원가로 인식된 자산				
현금및현금성자산	141,882,334	주1)	72,695,045	주1)
매출채권 및 기타채권	102,363,974	주1)	54,534,186	주1)
기타금융자산	75,110,163	주1)	3,085,315	주1)
기타포괄손익 공정가치 금융자산				
매출채권 및 기타채권	25,330,021	주1)	18,352,547	주1)
기타금융자산	10,037,384	10,037,384	144,440	144,440
상각후원가로 인식된 부채				
매입채무 및 기타채무(*2)	322,129,342	주1)	182,943,794	주1)
차입금	164,438,501	주1)	101,262,862	주1)
전환사채	29,207,730	주1)	44,939,897	주1)
기타금융부채	370,000	주1)	210,000	주1)
당기손익인식 금융부채				
파생상품부채	22,863,897	22,863,897	34,870,262	34,870,262

- 주1) 장부금액이 공정가치의 합리적인 근사치인 금액은 공정가치 공시에서 제외하였습니다.  
 주2) 금융상품에 해당하지 않는 종업원 관련 부채는 제외하였습니다.

## 2) 공정가치 서열체계

공정가치로 측정되는 금융상품은 공정가치 서열체계에 따라 구분되며 정의된 수준들은 다음과 같습니다.

(수준 1)	측정일에 동일한 자산이나 부채에 대해 접근할 수 있는 활성시장의 (조정하지 않은)공시가격
(수준 2)	수준 1의 공시가격 외에 자산이나 부채에 대해 직접적으로나 간접적으로 관측할 수 있는 투입변수
(수준 3)	자산이나 부채에 대한 관측할 수 없는 투입변수

공정가치로 측정되는 금융상품의 공정가치 서열체계 구분은 다음과 같습니다.

(단위: 천원)

당기말	수준 1	수준 2	수준 3	합계
기타포괄손익-공정가치 측정 금융자산				
기타포괄손익-공정가치 측정 금융자산(기타금융상품)	156,989	-	9,880,396	10,037,384
당기손익-공정가치 측정 금융부채				
파생상품부채	-	-	22,863,897	22,863,897

(단위: 천원)

전기말	수준 1	수준 2	수준 3	합계
기타포괄손익-공정가치 측정 금융부채				
기타포괄손익-공정가치 측정 금융자산(기타금융상품)	121,465	-	22,974	144,440
당기손익-공정가치 측정 금융부채				
파생상품부채	-	-	34,870,262	34,870,262

- 각 공정가치 서열체계의 수준 간 이동 내역은 없습니다.

## 3) 가치평가기법 및 투입변수

연결회사는 공정가치 서열체계에서 수준 3으로 분류되는 반복적인 공정가치 측정치에 대해 다음의 가치평가기법과 투입변수를 사용하고 있습니다.

(단위: 천원)

당기말	공정가치	가치평가기법	투입변수	투입변수 범위
파생상품부채(전환권)	22,988,818	Binomial Tree Model	- 주가 변동성 - 할인율	주가변동성 : 44.51%
파생상품부채(콜/풋)	(124,921)			무위험 할인율 : 3.73%
				발행자 할인율 : 15.33%
				회사 할인율 : 9.82%
기타포괄손익-공정가치 측정 금융자산(기타금융상품)	9,880,396	현재가치법	신용위험이 반영된 할인율	할인율: 9.86%

(단위: 천원)

전기말	공정가치	가치평가기법	투입변수	투입변수 범위
제2회차 파생상품부채	10,381,874	Binomial Tree Model	- 주가 변동성 - 할인율	주가변동성 : 47.23%
제2회차 파생상품부채 (콜/풋)	3,414,552			할인율 : 14.98%
제3회차 파생상품부채	16,511,360			주가변동성 : 47.23%
제3회차 파생상품부채 (콜/풋)	4,562,476			할인율 : 15.22%

#### 4) 수준3으로 분류된 반복적인 공정가치 측정치의 민감도 분석

금융상품의 민감도 분석은 통계적 기법을 이용한 관측 불가능한 투입변수의 변동에 따른 금융상품의 가치 변동에 기초하여 유리한 변동과 불리한 변동으로 구분하여 이루어집니다.

그리고 공정가치가 두 개 이상의 투입변수에 영향을 받는 경우에는 가장 유리하거나 또는 가장 불리한 금액을 바탕으로 산출됩니다.

민감도 분석대상으로 수준3으로 분류되는 금융상품 중 해당 공정가치 변동이 당기손익으로 인식되는 이자율관련 파생상품과 주식 관련 파생상품이 있고, 공정가치 변동이 당기손익 혹은 기타포괄손익으로 인식되는 지분증권 및 수익증권이 있습니다.

- 각 금융상품별 투입변수의 변동에 따른 손익효과에 대한 민감도 분석 결과는 아래와 같습니다.

(단위: 천원)

구분	당기	
	유리한 변동	불리한 변동
금융부채		
파생상품부채(전환권)	(2,936,821)	2,729,802
매수청구권	(561,824)	1,093,058
매도청구권	826,111	(756,438)

상기 파생금융상품의 경우 주요 관측불가능한 투입변수인 주가변동성과 할인율을 각각 10%, 1% 증가 또는 감소시킴으로써 공정가치 변동을 산출하고 있습니다.

#### 5) 금융자산과 금융부채의 상계

연결회사는 실행가능한 일괄상계약정 또는 이와 유사한 약정의 적용을 받는 인식된 금융자산 및 금융부채가 없습니다.

#### 마. 진행률적용 수주계약 현황

##### [지주회사 사업부문]

"해당사항 없음."

##### [PCB(인쇄회로기판)제조 사업 부문]

"해당사항 없음."



## IV. 이사의 경영진단 및 분석의견

### 1. 예측정보에 대한 주의사항

본 자료는 미래에 대한 '예측정보'를 포함하고 있습니다. 이는 과거가 아닌 미래의 사건과 관계된 것으로 회사의 향후 예상되는 경영현황 및 재무실적을 의미하고, 표현상으로는 '예상', '전망', '계획', '기대' 등과 같은 단어를 포함합니다.

'예측정보'는 그 성격상 불확실한 사건들을 언급하는데, 회사의 향후 경영현황 및 재무실적에 긍정적 또는 부정적으로 영향을 미칠 수 있는 불확실성에는 다음과 같은 것들이 포함됩니다.

- 환율, 이자율 등의 변동을 포함한 국내·외 금융 시장의 동향
- 사업의 처분, 매수 등을 포함한 회사의 전략적인 의사결정
- 회사가 영위하는 주요 사업의 예상치 못한 급격한 여건변화
- 기타 경영현황 및 재무실적에 영향을 미칠 수 있는 국내·외적 변화

이러한 불확실성으로 인해 회사의 실제 미래실적은 '예측정보'에 명시적 또는 묵시적으로 포함된 내용과 중대한 차이가 있을 수 있음을 양지하시기 바랍니다.

당사는 동 예측정보 작성시점 이후에 발생하는 위험 또는 불확실성을 반영하기 위하여 예측정보에 기재한 사항을 수정하는 정정보고서를 공시할 의무는 없습니다.

### 2. 개 요

#### 가. 지배회사의 내용

㈜심텍홀딩스는 다른 회사의 주식을 소유함으로써 그 회사를 지배하는 것을 목적으로 하는 지주회사사업과 종속회사의 PCB제조 사업을 영위하고 있습니다.

당사는 2022년 12월 31일 기준 심텍홀딩스내에 ㈜심텍을 주요 자회사로 두고 있으며, 당사를 포함하여 총 19개 계열사(상장사 2개사)를 두고 있습니다. 당사의 영업수익은 자회사 등으로부터 배당수익, 상표권 사용수익, Shared Service수익, 임대수익 등과 PCB 제조사업 수익으로 구성되어 있으며, 자회사의 영업 및 경기 흐름에 큰 영향을 받고 있습니다.

2022년 세계 경제는 팬데믹 지속 및 글로벌 인플레이션,러시아와 우크라이나 사태 등으로 불확실성이 확대되었고,2022년 하반기부터 반도체 시장이 Downturn 국면에 접어드는 등 어려운 여건이 지속되고 있습니다.

당사는 이러한 대내외 어려움 속에서도 2022년 연결기준 매출은 전기대비 25% 증가한 1조 7,104억원, 영업이익은 전기대비 75% 성장한 2,998억원, 17%의 영업이익율을 기록하였습니다.

재무적인 측면에서는 연결기준 부채비율 123.7%, 자기자본비율 44.7%, 자기자본순이익률 29.5% 등 견조한 재무구조를 지속하였습니다.

사업 측면에서는 고부가가치 MSAP 기판 매출 및 매출 비중 확대로 수익성을 더욱 강화하였습니다.

2023년에도 세계 경제의 불확실성 심화 및 반도체 시장 Downturn 국면이 여전히 지속될 것으로 전망되고 있습니다. 당사는 이를 극복하기 위해 메모리 반도체 향 시장 뿐아니라 비메모리 반도체 향 시장 매출 확대를 통해 실적 개선과 미래 성장 동력 확보에 총력을 기울이겠습니다.

## 나. 주요 자회사의 내용

㈜심텍은 ㈜심텍홀딩스(분할전 舊 ㈜심텍)의 인적분할에 따라 2015년 7월 1일 PCB(인쇄회로 기판)제조사업부문을 승계받으면서 신설된 법인이며, 2022년 연결기준매출액전방 시장 수요 증가 및 고부가가치 제품인 MSAP 기판 매출 증가로 인해 전기대비 24% 증가한 1조 6,974억원, 영업이익 역시 고부가가치 MSAP 기판 매출 비중에 증가에 따른 수익성 향상으로 전기대비 102% 성장한 3,523억원, 21%의 영업이익율을 기록하였습니다.

## 3. 재무상태 및 영업실적

### 가. 재무상태

(단위 : 백만원)

구 분	제36기	제35기	증 감	증감율
[유동자산]	535,492	298,352	237,140	79.48%
현금및현금성자산	141,882	72,695	69,187	95.17%
매출채권및기타채권(유동)	134,059	70,369	63,690	90.51%
재고자산	171,154	144,480	26,673	18.46%
당기법인세자산	153	-	153	-
기타금융자산(유동)	80,434	-	80,434	-
기타자산(유동)	7,809	3,213	4,596	143.04%
매각예정자산	-	7,593	-7,593	-
[비유동자산]	880,892	679,346	201,545	29.67%
매출채권및기타채권(비유동)	3,165	2,516	648	25.76%
관계기업및공동기업투자	1,954	2,093	-139	-6.64%
기타금융자산(비유동)	4,713	3,229	1,484	45.96%
유형자산	788,001	580,810	207,191	35.67%
무형자산	39,831	38,883	947	2.44%
사용권자산	19,625	13,188	6,437	48.81%
기타자산(비유동)	394	897	-503	-56.08%
이연법인세자산	23,207	37,726	-14,519	-38.49%
자산 총계	1,416,384	977,698	438,685	44.87%

[유동부채]	544,825	354,719	190,106	53.59%
[비유동부채]	238,529	159,380	79,149	49.66%
부채총계	783,354	514,099	269,255	52.37%
[지배기업 소유주지분]	230,341	200,420	29,920	14.93%
[비지배지분]	402,688	263,178	139,510	53.01%
자본총계	633,029	463,598	169,431	36.55%
부채와 자본총계	1,416,384	977,698	438,685	44.87%
자기자본비율	44.69%	47.42%	-2.72%p	-
부채비율	123.75%	110.89%	12.85%p	-

주) 상기 요약재무상태표상 제 36기(2022년)는 정기주주총회(2023.03.30) 승인전 재무정보로써, 향후 정기주주총회에서 변동사항이 발생한 경우 정정보고서를 통해 그 내용 및 사유 등을 반영할 예정입니다.

연결실체의 2022년말 유동자산은 전년대비 2,371억원 증가한 5,354억원이며, 비유동자산은 전년대비 2,015백만원 증가한 8,808억원입니다.

자산의 주요 증가 원인은 고부가가치 MSAP 기관 시설투자에 따른 유형자산의 증가 2,072억원, 현금성자산의 증가 691억 등입니다.

2022년말 유동부채는 전년대비 1,901억원 증가한 5,448억원이며, 비유동부채는 791억원 증가한 2385억원입니다. 부채의 주요 증가 원인은 매입채무 증가 1,241억, 선수금을 포함한 기타 비유동 부채증가 497억 등입니다.

2022년말 자본총계는 전년대비 1,694억원 증가한 6,330억원입니다.

자본의 주요 증가 원인은 영업이익 확대에 따른 이익잉여금 증가 327억, 비지배지분 증가 1,395억 등입니다.

채무비율 측면에서는 자기자본비율이 전년 대비 2.7%p 감소한 44.7%, 부채비율은 전년 대비 12.8%p 증가한 123.7%로 양호한 재무구조를 지속하였습니다.

## 나. 경영성과

(단위 : 백만원)

구 분	제36기	제35기	증 감	증감률
매출액	1,710,417	1,366,129	344,288	25.20%
매출원가	1,261,763	1,079,666	182,096	16.87%
매출총이익	448,654	286,463	162,191	56.62%
판매비와관리비	148,780	115,705	33,074	28.58%
영업이익	299,874	170,758	129,116	75.61%
기타영업외수익	7,696	8,248	-552	-6.69%
기타영업외비용	12,569	17,593	-5,025	-28.56%
금융수익	76,875	35,491	41,384	116.60%

금융비용	83,194	52,314	30,879	59.03%
지분법손익	-92	-1,575	1,483	-94.16%
법인세비용차감전 당기순이익	288,591	143,015	145,576	101.79%
법인세비용	102,141	36,447	65,694	180.25%
당기순이익	186,450	106,568	79,882	74.96%
지배기업의 소유주지분	33,122	27,391	5,731	20.92%
비지배지분	153,328	79,176	74,151	93.65%
매출액 영업이익률	17.5%	12.5%	5.0%p	-
매출액 순이익률	10.9%	7.8%	3.1%p	-
자기자본순이익률	29.4%	22.9%	6.5%p	-

주) 상기 요약 연결손익계산서 등은 제 36기(2022년)는 정기주주총회(2023.03.30) 승인전 재무정보로써, 향후 정기주주총회에서 변동사항이 발생한 경우 정정보고서를 통해 그 내용 및 사유 등을 반영할 예정입니다.

연결실체의 2022년 매출액은 SiP기판 및 FC-CSP 기판 등 고부가가치 제품인 MSAP 기판 물량증가로 인해 전기대비 25% 증가한 1조 7,104억원이며, 영업이익은 고부가가치 제품 위주 매출 성장에 따른 수익구조 획기적 향상에 힘입어 전기대비 75% 증가한 2,998억원, 당기순이익은 1,864억원입니다.

수익성 지표 측면에서는 매출액 순이익률이 전년 대비 3.1%p 증가한 10.9%, 자기자본 순이익률 전년 대비 6.5%p 증가한 29.4%로 견조한 수익구조를 지속적으로 유지하였습니다.

2022년도에는 코로나 팬데믹 등 국내외 불확실성 증대에도 불구하고 차별화된 제조경쟁력을 바탕으로 반도체용 PCB Top Tier 기업임을 영업실적으로 입증하였습니다.

### [부문별 영업실적 분석]

(단위 : 억원, %)

매출유형	품 목	제36기		제35기		증감(률)	
		금액	비중(%)	금액	비중(%)	금액	비중(%)
매출	지주회사 사업	95	0.6	95	0.7	-	-0.1
	PCB 제조 사업	17,228	100.7	13,726	100.5	3502	25.5
	소계	17,323	101.3	13,821	101.2	3502	-
연결조정(내부거래 제거)		-219	-1.3	-160	-1.2	-59	-
전사 매출		17,104	100.0	13,661	100.0	3443	25.2
영업이익	지주회사 사업	17	0.6				
	PCB 제조 사업	2,981	99.4				
	전사 영업이익	2,998	100.0	1,707	100.0	1,291	75.6



[지주회사 사업부문]

지주회사 사업 부문의 제36기 매출은 95억원으로 전년과 동일하였으며,영업이익 역시 17억 원으로 전년대비 11억(175%) 증가하였습니다.

지주회사 사업 부문의 주 수입원은 자회사 등으로부터 받는 배당금, 경영자문수수료, 브랜드 수수료, 임대수익 등으로 구성됩니다.

지주회사(持株會社, Holding Company)란 다른 회사의 주식을 소유함으로써 그 회사의 사업 내용을 지배하는 것을 주된 사업으로 하는 회사를 말합니다. 사업내용을 지배한다는 것은 회사의 사업에 관한 주요 경영사항에 관여하고, 그에 관한 결정에 영향력을 행사한다는 것을 의미합니다.

지주회사는 크게 순수지주회사와 사업지주회사로 구분할 수 있습니다. 순수지주회사는 어떠한 사업활동도 하지 않고, 다른 회사의 주식을 소유함으로써 그 회사를 지배하는 것을 주된 목적으로 하며 지배하는 자회사들로부터 받는 배당금, 경영자문수수료, 브랜드수수료, 임대 수익 등을 통한 수수료 등을 주된 수입원으로 합니다. 사업지주회사는 직접 어떠한 사업활동을 함과 동시에 다른 회사를 지배하기 위하여 주식을 소유하는 회사입니다.

현재 당사는 순수 지주회사로서 사업을 영위하고 있습니다.

[PCB 제조 사업부문]

당사의 현재 자회사 등이 영위하고 있는 PCB 제조 사업부문은 아래와 같은 품목으로 나뉘어 있습니다.

품 목	구 체 적 용 도
Module PCB	모듈PCB는 개인용 컴퓨터나 Server등의 기억 용량을 확장 시키기 위해 Memory 반도체 칩을 하나의 PCB위에 여러 개를 고밀도 실장하여 Memory 용량을 확장시킨 제품입니다.
Package Substrate	일반 메인보드와는 달리 반도체 칩이 모든 기능을 수행할 수 있도록 인티그레이션 하는 데에 반드시 필요한 기판으로서 기존의 리드프레임을 활용한 인티그레이션을 대체하는 신개념 기판입니다.

PCB 제조 사업 부문의 제36기 매출은 1조 7,104억으로 전년대비 3,443억(25%)증가하였으며, 영업이익 역시 2,981억원으로 전년대비 1,280억(75%) 증가하였습니다.

제36기는 전년 대비 전반적인 수요 증가 및 고부가가치 SiP, FC-CSP 기판 매출이 증가하였고, 이에 따라 Blended ASP가 상승하여 매출 확대와 함께 전사 수익성 향상에도 긍정적 영향을 준 것으로 추정됩니다.

품목별로 Module PCB 부문은 수년간 약 30%의 글로벌 시장점유율을 유지한 것을 인정받아 '08년도에 지식경제부로부터 세계일류상품으로 선정되었습니다. 아울러, 세계일류상품으로 선정된 후 현재까지 품목 자격 및 기업 자격을 유지해 오고 있습니다.

Package Substrate 부문은 일반 메인보드와는 달리 반도체 칩이 모든 기능을 수행할 수 있도록 인티그레이션 하는 데에 반드시 필요한 반도체 패키지용 기판으로 대표적인 제품으로 SiP모듈, FC-CSP, 그래픽 D램용, MCP 등이 있습니다.

Package Substrate 부문제품은 Module PCB 부문제품보다 기술적 난이도 및 시장 진입이 상대적으로 우위에 형성되어 있습니다. 당사의 제품은 PC, 서버, 스마트모바일, SSD향, 스마트 웨어러블 기기향 등으로 전방시장이 다변화되어 있으며, 글로벌Big5 메모리칩메이커(삼성전자, SK하이닉스, USA chipmaker 등) 및 Big5 패키징전문 기업(ASE, Amkor, JCET, PTI 등)을 고객사로 확보하여 안정적인 성장을 지속하고 있습니다.

2023년도 PCB 제조 사업 부문은 2022년도 하반기부터 반도체 시장에 불어닥친 Downturn 국면이 2023년도 상반기까지 영향을 줄 것으로 전망됩니다. 당사는 이러한 상황에 맞서 System IC 향 고부가가치 제품 매출을 확대해 나가는 전략을 실행하고 있으며, SiP모듈, FC-CSP 기판 등 고부가가치 제품의 매출 비중을 확대해 나갈 것입니다.

**[시장의 규모]**

Prismark에 따르면, 2023년PCB 산업은 전년보다 4.1% 하락한 784억 달러로 전망됩니다. 또한 전체PCB 시장 중Communication, Computing 분야가 각각 25.6%, 21.7%으로 가장 큰 비중을 차지할 것으로 예상됩니다.

**<표> 세계 인쇄회로기판 연도별 시장규모**

(단위:백만 달러)

구분	2022년	2023년 전망	2022~2023 성장률	2027년 전망	연평균성장률 (2022~2027)
Computing	18,045	17,030	-5.6%	20,444	2.5%
Communication	20,710	20,033	-3.3%	24,495	3.4%
Consumer	8,693	8,235	-5.3%	10,047	2.9%
Automotive	8,935	9,037	1.1%	11,714	5.6%
Industrial	3,268	3,186	-2.5%	3,847	3.3%
Medical	1,504	1,465	-2.6%	1,737	2.9%
Military/Aerospace	3,171	3,308	4.3%	3,820	3.8%
Packaging	17,415	16,073	-7.7%	22,286	5.1%
합계	81,740	78,366	-4.1%	98,388	3.8%

※ Source : Prismark(Mar. 2023)

**다. 신규 사업 및 중단 사업**

당사는 순수 지주 회사로서 지주 사업 및 반도체용 PCB 제조/ 판매 사업부문 외에 신규 사업을 진행하고 있지 않으며, 중단 사업 역시 없습니다.

**라. 조직개편**

당사는 당기 중 조직 개편을 진행하지 않았습니다.

**마. 환율변동 영향**

당사는 글로벌 영업활동으로 인하여 기능통화와는 다른 통화로 표시된 거래를 하고 있어 환율변동 위험에 노출되어 있습니다. 당사의 환율변동위험에 노출되어 있는 주요 통화는 USD, JPY 등이 있습니다.

**[각 통화별 기말환율]**

(단위: 원)

구 분	평균환율		기말환율	
	2022년	2021년	2022년	2021년
USD	1,291.95	1,144.42	1,267.30	1,185.50
JPY	9.83	10.41	9.53	10.30

기능통화와 다른 주요 외화로 표시된 금융자산 및 금융부채에 대하여 환율이 5% 변동할 경우 당기손익(법인세효과 반영 전)에 미치는 영향은 다음과 같습니다.

(단위: 천원)

구 분		제36기	제35기
USD	5% 상승시	22,570,931	3,160,649
JPY	5% 상승시	-1,356,030	-373,768

당기말 현재 다른 모든 변수가 일정한 것으로 가정한 것이며, 위에 제시된 통화의 환율이 하락하는 경우, 위에 제시된 것과 반대의 효과가 발생할 것입니다.

당사의 외환관리는 환율변동으로 인한 위험 최소화 및 안정적인 현금흐름 확보를 원칙으로 하며, 투기적 거래는 금지하고 있습니다. 원화, 달러화 및 엔화의 적정보유 등을 통하여 환리스크를 관리하고 있으며, 분기별로 환 리스크 관리에 관한 현황을 이사회에 보고하고 있습니다.

**바. 자산 손상 인식**

당사는 매년 개별자산(영업권 포함)이나 현금창출단위에 대해 손상 여부를 검토하고 있습니다.

현금창출단위의 회수가능가액은 사용가치 계산 등에 근거하여 결정되었습니다. 사용가치의 계산은 경영진이 승인한 향후 5년간(단, 신기술 산업 등 중장기 계획이 합리적인 경우 5년 초과)의 재무예산에 근거하여 세전현금흐름추정치를 사용하였습니다. 동 기간을 초과하는 기간에 대한 영구 현금흐름의 산출은 일정성장률의 가정(단, 산업평균성장률을 초과하지 않음)이 사용되었습니다.

개별자산에 대한 손상차손은 회수가능가액을 초과하는 장부금액만큼 인식하며, 회수가능가액은 처분부대원가를 차감한 공정가치와 사용가치 중 큰 금액으로 결정하고 있습니다.

당사의 계정과목별 손상차손(환입) 인식액은 전기인 제 35기 유형자산 27억원이었으나, 제 36기의 손상차손(환입) 인식액은 없습니다.

※ 자산 손상의 상세 내용은 'Ⅲ. 재무에 관한 사항'의 '3. 연결재무제표 주석'을 참고하시기 바랍니다.

#### 4. 유동성 및 자금조달과 지출

당사는 대규모 투자가 많은 사업의 특성상 적정 유동성의 유지가 매우 중요합니다. 당사는 주기적인 자금수지 예측, 필요 현금 수준 산정 및 수입, 지출 관리 등을 통하여 적정 유동성을 유지·관리하고 있습니다.

당사는 주기적으로 미래 현금 흐름을 예측하여 유동성위험을 사전 관리하고 있습니다. 또한, 만약의 대규모 유동성 필요에 대비하여 한국 본사의 차입한도를 충분한 수준으로 유지하고 있습니다.

##### 가. 유동성 현황

당기말 현재 당사의 유동성은 당기 영업실적 성장에 따라 상당히 양호한 수준을 유지하고 있으며, Cash Coverage(유동자금÷차입금)는 119%입니다.

구 분	제 36 기	제 35 기
Cash Coverage(유동자금÷차입금)	119%	49%

(단위 : 천원)

구 분	제 36 기	제 35 기	증감
유동자금:			
현금및현금성자산	149,669,059	72,001,108	77,667,951
단기금융상품	70,575,000	0	70,575,000
단기당기손익-공정가치금융자산	9,859,235	0	9,859,235
소 계	230,103,294	72,001,108	158,102,186
차입금:			
단기차입금	75,548,594	28,417,831	47,130,763
사채	29,207,730	44,939,896	-15,732,166
장기차입금	88,889,906	72,845,030	16,044,876
소 계	193,646,230	146,202,757	47,443,473
Net Cash(유동자금-차입금)	36,457,064	-74,201,649	110,658,713

당사는 당기말 현재 약 2,300억원의 유동자금을 보유하고 있습니다. 상기 유동자금은 ① 현금및현금성자산, ② 단기금융상품, ③ 단기당기손익-공정가치금융자산을 모두 포함한 금액이며, 전기말 유동자금 약 720억원 대비 약 776억원 증가하였습니다.

당기말 현재 당사 차입금(사채 포함)은 1,936억원으로 전기말 1,462억원 대비 474억원 증가하였습니다. Net Cash(유동자금-차입금)는 364억원으로 전기말 대비 1,106억원 증가하였습니다.

### 이자율 위험

(단위: 천원)

구분	제 36 기		제 35 기	
	1% 포인트 상승	1% 포인트 하락	1% 포인트 상승	1% 포인트 하락
변동이자율 금융상품	-547,587	547,587	-671,716	671,716

이자율이 1% 포인트 변동할 경우 법인세비용차감전순손익에 미치는 효과는 다음과 같으며 환율과 같은 다른 변수는 변동하지 않는다고 가정한 것입니다.

### 나. 자금 조달과 지출

#### (차입금 내역)

(단위: 천원)

구분	차입처	최장 만기일	연이자율(%)	당기말	전기말	
단기차입금	엔화대출	미츠이 스미모토은행	2023-06-27	TIBOR+1.75	4,661,050	5,037,874
	엔화대출	상공조합중앙금고	2023-06-27	TIBOR+1.75	1,143,816	1,236,288
	엔화대출	나가노은행	2023-06-27	TIBOR+1.75	915,053	989,030
	엔화대출	미즈호은행	2023-06-27	TIBOR+1.75	600,503	649,051
	엔화대출	하치주니은행	2023-06-27	TIBOR+1.75	2,211,378	2,390,157
	엔화대출	우리은행	2023-12-21	0.55	9,531,800	10,302,400
	외화대출	UOB Bank	2023-01-17	4.27	2,529,707	-
	외화대출	UOB Bank	2023-01-27	4.18	3,162,133	-
	외화대출	UOB Bank	2023-02-15	4.48	3,794,560	-
	외화대출	UOB Bank	2023-02-23	4.56	2,529,707	-
	외화대출	UOB Bank	2023-03-02	4.66	1,264,853	-
	외화대출	UOB Bank	2023-03-07	4.7	1,897,280	-
	외화대출	UOB Bank	2023-03-09	4.76	2,529,707	-
	외화대출	UOB Bank	2023-03-20	5.12	1,264,853	-
	외화대출	UOB Bank	2023-03-21	5.17	3,794,560	-
	외화대출	UOB Bank	2023-03-28	5.21	3,162,133	-
	외화대출	UOB Bank	2023-04-06	5.32	5,059,413	-
	외화대출	UOB Bank	2023-04-13	5.49	2,529,707	-
	외화대출	UOB Bank	2023-04-28	5.66	4,426,987	-
	외화대출	UOB Bank	2023-05-31	6.13	2,529,707	-
외화대출	UOB Bank	2023-06-14	6.15	3,794,560	-	

	외화대출	UOB Bank	2023-06-27	6.22	5,059,413	-
	유동성 대체				7,155,713	7,813,032
	소 계				75,548,594	28,417,832
장기차입금	엔화대출	미츠이 스미토모 은행	2025-12-30	TIBOR+2.10	22,135,162	27,833,221
	엔화대출	하치주니 은행	2025-12-30	TIBOR+2.10	10,503,101	13,206,822
	엔화대출	상공 조합 중앙 금고	2025-12-30	TIBOR+2.10	5,514,336	6,816,676
	엔화대출	나가노 은행	2025-12-30	TIBOR+2.10	4,222,095	5,426,120
	엔화대출	미즈호 은행	2025-12-30	TIBOR+2.10	2,852,194	3,586,410
	외화대출	Public Bank Berhad	-	2.0	-	78,814
	외화대출	Micron Semiconductor Asia	2024-12-31	3.5	50,692,000	23,710,000
	외화대출	STSEA	2024-05-03	2.1	126,730	-
		유동성 대체				(7,155,713)
	소 계				88,889,906	72,845,030
	합 계				164,438,500	101,262,862

## 차입금 증감내역

(단위: 천원)

구 분	제 36 기	제 35 기
기초 순장부금액	101,262,862	127,371,034
차입	126,938,960	213,807,634
상환	-64,679,980	-237,740,394
기타	916,658	-2,175,411
보고기간말 금액	164,438,501	101,262,862

### (차입금의 차입 및 상환)

당사는 당기 중 단기차입금은 471억원이 증가하였으며, 사채 및 장기차입금은 160억원 증가하였습니다.

### (차입금의 상환계획)

당사의 장단기 차입금은 일본 현지 생산 법인인 심텍그래픽스의 엔화대출과 말레이시아 현지 생산 법인인 서스티오의 외화대출로 구성되어 있습니다.

두 법인의 당기 말 단기 차입금은 총 755억원으로 심텍그래픽스는 일본 현지 은행들과 롤 오버(상환 만기에 다다른 채무의 상환을 연장하여 주는 조치) 후 영업 이익을 통해 분할 상환을 협의 및 진행 중에 있으며, 서스티오 역시 현지 은행 및 차입처와 협의하여 분할 상환 추진 예정입니다. 당기 중 연결 기준 단기 차입금 상환총액은 612억원입니다.

심텍그래픽스의 2025년 말 기준으로 도래하는 약380억원의 장기차입금과 서스티오의 2024년 말 기준으로 도래하는 약 500억원의 장기 차입금도 상기 단기차입금과 동일한 방식으로 분할 상환 협의 및 진행 예정입니다.

## 전환사채의 내역

전환사채의 발행회사는 연결대상 종속기업인 (주)글로벌심텍입니다.

(단위: 천원)

구분	당기초	신규발행	상각	평가손익	상환	당기말
전환사채발행금액	76,000,000	-	-	-	-30,000,000	46,000,000
전환권조정	-31,060,103	-	4,247,346	-	10,020,487	-16,792,270
전환사채 장부금액	44,939,897	-	4,247,346	-	-19,979,513	29,207,730
전환권대가 (부채)	26,893,234	-	-	7,046,351	-11,075,688	22,863,897

(단위: 천원)

구분	전기초	신규발행	상각	평가손익	대체	상환	전기말
전환사채발행금액	30,000,000	76,000,000	-	-	-	-30,000,000	76,000,000
전환권조정	-6,933,619	-33,795,012	6,371,860	-	-	3,296,667	-31,060,103
전환사채 장부금액	23,066,381	42,204,988	6,371,860	-	-	-26,703,333	44,939,897
전환권대가 (부채)	-	27,078,156	-	-184,922	-	-	26,893,234
전환권대가 (자본)	10,396,117	-	-	-	-4,180,396	-6,215,721	-

## 전환사채 발행 내역

(단위: 천원)

차입처	회차	종류	권면 금액	사채 납입일	사채 만기일	사채 발행가	표면 금리 및 만기보장수익률 (YTM)
하나은행 및 중소기업은행	3회차	무기명식 이권부 무보증 사모 전환사채	46,000,000	2021.08.06	2026.08.06	사채 권면총액 100%	3.50%

## 전환 내역

(단위: 원, 주)

회차	전환 비율	전환 가액(원)	전환에 따라 발행할 주식수	전환 청구 시작일	전환 청구 종료일
3회차	전부 또는 일부 전환권 행사가능	9,882	4,654,928	2022.08.06	2026.07.01

※ 전환사채의 주요 발행 조건 상세 내용은 'III. 재무에 관한 사항'의 '3. 연결재무제표 주석'을 참고하시기 바랍니다.

## 5. 부외거래

※ 당사의 부외거래 관련 사항은 'III. 재무에 관한 사항'의 '3. 연결재무제표 주석' 및 '5. 재무제표 주석'의 '약정사항 및 우발상황'을 참조하시기 바랍니다.

## 6. 그 밖에 투자 의사결정에 필요한 사항

### 가. 중요한 회계정책 및 추정에 관한 사항

당사는 2022년 1월 1일로 개시하는 회계기간부터 다음의 제·개정 기준서 및 해석서를 신규로 적용하였습니다.

(1) 기업회계기준서 제 1116호 '리스' 개정 - 2021년 6월 30일 후에도 제공되는 코로나19 관련 임차료 할인 등

코로나19의 직접적인 결과로 발생한 임차료 할인 등이 리스변경에 해당하는지 평가하지 않을 수 있도록 하는 실무적 간편법의 적용대상이 2022년 6월 30일 이전에 지급하여야 할 리스료에 영향을 미치는 리스료 감면으로 확대되었습니다. 리스이용자는 비슷한 상황에서 특성이 비슷한 계약에 실무적 간편법을 일관되게 적용해야 합니다. 해당 기준서의 개정이 재무제표에 미치는 중요한 영향은 없습니다.

(2) 기업회계기준서 제1103호 '사업결합' 개정 - 개념체계의 인용

사업결합 시 인식할 자산과 부채의 정의를 개정된 재무보고를 위한 개념체계를 참조하도록 개정되었으나, 기업회계기준서 제1037호 '충당부채, 우발부채 및 우발자산' 및 해석서 제 2121호 '부담금'의 적용범위에 포함되는 부채 및 우발부채에 대해서는 해당 기준서를 적용하도록 예외를 추가하고, 우발자산이 취득일에 인식되지 않는다는 점을 명확히 하였습니다. 해당 기준서의 개정이 재무제표에 미치는 중요한 영향은 없습니다.

(3) 기업회계기준서 제1016호 '유형자산' 개정 - 의도한 사용 전의 매각금액

기업이 자산을 의도한 방식으로 사용하기 전에 생산된 품목의 판매에서 발생하는 수익을 생산원가와 함께 당기손익으로 인식하도록 요구하며, 유형자산의 취득원가에서 차감하는 것을 금지하고 있습니다. 해당 기준서의 개정이 재무제표에 미치는 중요한 영향은 없습니다.

(4) 기업회계기준서 제1037호 '충당부채, 우발부채 및 우발자산' 개정 - 손실부담계약: 계약 이행원가

손실부담계약을 식별할 때 계약이행원가의 범위를 계약 이행을 위한 증분원가와 계약 이행에 직접 관련되는 다른 원가의 배분이라는 점을 명확히 하였습니다. 해당 기준서의 개정이 재무제표에 미치는 중요한 영향은 없습니다.

## 나. 환경 및 종업원 등에 관한 사항

- 1) 당사의 사업과 관련된 법규상 주요 규제내용은 'XI. 그밖에 투자자 보호를 위하여 필요한 사항'의 '3. 제재 등과 관련된 사항'을 참고하시기 바랍니다.
- 2) "VIII. 임원 및 직원 등에 관한 사항" 중 "1. 임원 및 직원의 현황" 을 참조하시기 바랍니다.

## 다. 파생상품 및 위험관리정책에 관한 사항

당사의 주요 파생상품 및 위험관리정책은 'II. 사업의 내용'의 '5. 위험관리 및 파생거래'와 'III. 재무에 관한 사항'의 '3. 연결재무제표 주석'을 참고하시기 바랍니다.



## 7. 특수관계자와의 거래

당사의 2022년 회계연도 연결재무제표에 대한 감사보고서 "연결재무제표에 대한 주석 36.특수관계자 거래"를 참조하시기 바랍니다.

## V. 회계감사인의 감사의견 등

### 1. 외부감사에 관한 사항

가. 회계감사인의 명칭 및 감사의견(검토의견 포함한다. 이하 이 조에서 같다)을 다음의 표에 따라 기재한다.

사업연도	감사인	감사의견	강조사항 등	핵심감사사항
제36기(당기)	신한회계법인	적정	해당사항 없음	국외매출과 관련된 수익의 기간귀속
제35기(전기)	신한회계법인	적정	해당사항 없음	국외매출과 관련된 수익의 기간귀속
제34기(전전기)	신한회계법인	적정	해당사항 없음	국외매출과 관련된 수익의 기간귀속

나. 감사용역 체결현황은 다음의 표에 따라 기재한다.

사업연도	감사인	내 용	감사계약내역		실제수행내역	
			보수	시간	보수	시간
제36기(당기)	신한회계법인	2022년 분·반기 / 결산 재무제표 검토 및 감사 내부회계관리제도 감사	150.0 백만원	-	150.0 백만원	1,319 시간
제35기(전기)	신한회계법인	2021년 분·반기 / 결산 재무제표 검토 및 감사 내부회계관리제도 감사	110.0 백만원	-	100.0 백만원	1,136 시간
제34기(전전기)	신한회계법인	2020년 분·반기 / 결산 재무제표 검토 및 감사 내부회계관리제도 감사	100.0 백만원	-	75.0 백만원	1,144 시간

다. 회계감사인과의 비감사용역 계약체결 현황은 다음의 표에 따라 기재한다.

사업연도	계약체결일	용역내용	용역수행기간	용역보수	비고
제36기(당기)	22.12.01	과세표준 및 세액신고서 작성 등	22.12.01 ~ 23.03.31	100(백만원)	삼일회계법인
	22.04.01	그룹 지배구조 개편 관련 국내 세제자문	22.04.01 ~ 22.12.31	25(백만원)	삼정회계법인
제35기(전기)	21.12.01	법인세 세무조정 등	21.12.01 ~ 22.03.31	10(백만원)	삼일회계법인
제34기(전전기)	20.12.01	법인세 세무조정 등	20.12.01 ~ 21.03.31	8(백만원)	삼일회계법인

라. 재무제표 중 이해관계자의 판단에 상당한 영향을 미칠 수 있는 사항에 대해 내부감사기가 회계감사인과 논의한 결과를 다음의 표에 따라 기재한다.

구분	일자	참석자	방식	주요 논의 내용
1	2020년 11월 25일	회사측:감사, 재무담당이사등 2인 감사인측: 업무수행이사 및 담당회계사등 2인	서면회의	핵심감사사항 등 중점 감사사항, 감사인의 독립성, 서면진술 등
2	2021년 03월 15일	회사측:감사, 재무담당이사등 2인 감사인측: 업무수행이사 및 담당회계사등 2인	서면회의	핵심감사사항 선정, 감사계약 및 독립성, 감사전략, 부정 및 부정위험, 감사계획 등

3	2021년 11월 24일	회사측:감사, 재무담당이사등 2인 감사인측: 업무수행이사 및 담당회계사등 2인	서면회의	핵심감사사항 등 중점 감사사항, 감사인의 독립성, 서면진술 등
4	2022년 03월 17일	회사측:감사, 재무담당이사등 2인 감사인측: 업무수행이사 및 담당회계사등 2인	서면회의	핵심감사사항 선정, 감사계약 및 독립성, 감사전략, 부정 및 부정위험, 감사계획 등
5	2022년 03월 17일	회사측:감사, 재무담당이사등 2인 감사인측: 업무수행이사 및 담당회계사등 2인	서면회의	핵심감사사항 등 중점 감사사항, 감사인의 독립성, 서면진술 등
6	2023년 11월 25일	회사측:감사, 재무담당이사등 2인 감사인측: 업무수행이사 및 담당회계사등 2인	서면회의	핵심감사사항 선정, 감사계약 및 독립성, 감사전략, 부정 및 부정위험, 감사계획 등

## 마. 종속회사의 감사의견

- 공시보고서작성기준일 현재 종속회사 중 적정 이외의 감사/검토 의견을 받은 회사는 없습니다.

## 바. 조정협의회 내용 및 재무제표 불일치 정보

해당 사항이 없습니다.

## 바. 회계감사인의 변경

- 주식회사 등의 외부감사에 관한 법률 제 4조의 4 및 동법시행령 제 4조의 3에 의해 2019년 2월 13일 회계감사인 선임위원회의를 개최하였고 당해 위원회 결의에 따라 제 33기 부터 3년간의 회계감사인으로 신한회계법인을 선임하였습니다. 이와 관련하여 신한회계법인을 회계감사인으로 재선임했다는 회계감사인 선임보고서를 증권선물위원회에 제출 하였으며 당사의 홈페이지 (<http://www.simmtechholdings.co.kr>)에 공고하였습니다.

- 공시서류 작성기준일이 속하는 사업연도 기간중 종속회사의 회계감사인의 변경 사항은 없습니다.

## 2. 내부통제에 관한 사항

### 가. 내부회계관리제도의 운영 실태

#### (1) 내부회계관리자가 보고한 내용

사업연도	보고일자	보고내용	비고
제36기 (2022년)	2022.03.09	본 감사 의견으로는, 2022년 12월 31일 현재 주식회사 심택홀딩스의 내부회계관리제도는 '내부회계관리제도 설계 및 운영 개념체계'에 근거하여 볼때, 중요성의 관점에서 효과적으로 설계되어 운영되고 있다고 판단됩니다.	특이사항 없음
제35기 (2021년)	2022.02.24	본 감사 의견으로는, 2021년 12월 31일 현재 주식회사 심택홀딩스의 내부회계관리제도는 '내부회계관리제도 모범규준'에 근거하여 볼때, 중요성의 관점에서 효과적으로 설계되어 운영되고 있다고 판단됩니다.	특이사항 없음

제34기 (2020년)	2021.02.23	본 감사 의견으로는, 2020년 12월 31일 현재 주식회사 심택홀딩스의 내부회계관리제도는 '내부회계관리제도 모범규준'에 근거하여 볼때, 중요성의 관점에서 효과적으로 설계되어 운영되고 있다고 판단됩니다.	특이사항 없음
--------------	------------	---	---------

## 나. 내부회계관리제도

(1) 내부회계관리자의 내부회계관리제도에 대한 문제점 또는 개선방안 등을 제시한 경우 그 내용 및 후속 대책  
 - 해당사항이 없습니다.

(2) 감사인이 감사보고서에 표명한 종합 의견 등

경영진의 내부회계관리제도 운영실태 평가보고서에 대해 신한회계법인의 검토결과, 상기 경영진의 운영실태보고 내용이 중요성의 관점에서 내부회계관리제도 모범규준의 규정에 따라 작성되지 않았다고 판단하게 하는 점이 발견되지 아니하였습니다.

사업연도	일자	내용	비고
제36기 (2022년)	2023.03.22	경영진의 내부회계관리제도 운영실태 평가보고서에 대해 신한회계법인의 검토결과, 상기 경영진의 운영실태보고 내용이 중요성의 관점에서 내부회계관리제도 모범규준의 규정에 따라 작성되지 않았다고 판단하게 하는 점이 발견되지 아니하였습니다.	-
제35기 (2021년)	2022.03.21	경영진의 내부회계관리제도 운영실태 평가보고서에 대해 신한회계법인의 검토결과, 상기 경영진의 운영실태보고 내용이 중요성의 관점에서 내부회계관리제도 모범규준의 규정에 따라 작성되지 않았다고 판단하게 하는 점이 발견되지 아니하였습니다.	-
제34기 (2020년)	2021.03.17	경영진의 내부회계관리제도 운영실태 평가보고서에 대해 신한회계법인의 검토결과, 상기 경영진의 운영실태보고 내용이 중요성의 관점에서 내부회계관리제도 모범규준의 규정에 따라 작성되지 않았다고 판단하게 하는 점이 발견되지 아니하였습니다.	-

## VI. 이사회 등 회사의 기관에 관한 사항

### 1. 이사회에 관한 사항

#### 가. 이사회 구성에 관한 사항

보고서작성기준일 현재 당사의 이사회는 사내이사 3인과 사외이사 1인 총 4인으로 구성되어 있으며, 상법 또는 정관에 정하여진 사항, 주주총회로부터 위임받은 사항, 회사 경영의 기본 방침 및 업무집행에 관한 중요사항을 의결하며 이사 및 경영진의 직무집행을 감독하고 있습니다.

#### 1) 이사회 의장에 관한 사항

구분	성명	대표이사 겸직여부 및 선임이유
이사회 의장	전세호	- 당사의 이사회 의장은 정관 및 이사회 결의에 따라 전세호 사내이사가 이사회 의장직을 수행 중 임. - 이사회 의장의 대표이사 겸직 여부 : 겸직하지 않음.

#### 2) 이사회 구성원 현황

성명	임기	연임횟수	선임배경	추천인	활동분야	회사와의거래	최대주주와의 관계	비고
전세호	2021.03.26~2024.03.01	-	경영 전문성 제고	이사회	이사회 의장	없음	본인	-
박광준	2021.03.26~2024.03.01	2회	경영 전문성 제고	이사회	경영총괄	없음	없음	-
이경수	2020.03.27~2023.03.01	2회	경영 전문성 제고	이사회	재경기획총괄	없음	없음	-
김영호	2022.03.29~2025.03.01	-	경영 전문성 제고	이사회	사외이사	없음	없음	-

주1) 상기 임기는 최근 선임일부터의 기간입니다.

주2) 이경수 사내이사의 재선임 안건이 제36기 주주총회(2023.03.30) 안건으로 상정되었습니다.

#### 3) 사외이사 및 그 변동현황

(단위 : 명)

이사의 수	사외이사 수	사외이사 변동현황		
		선임	해임	중도퇴임
3	1	1	-	-

주1) 이사의 수 및 사외이사 수는 공시서류작성기준일 현재 기준입니다.

주2) 사외이사 변동 현황은 공시서류작성기준일이 속하는 사업연도의 개시일부터 공시서류제출일까지 기간동안 변동내역입니다.

주3) 안경한 사외이사의 임기만료에 따라 김영호 사외이사가 제35기 주주총회(2022.03.29)에서 신규선임 되었습니다.

#### 나. 이사회 주요의결 사항

##### (1) 이사회 주요활동내역

회사	개최일자	의안내용	가결여부	찬반 여부					비고
				사내이사 전세호	사내이사 박광준	사내이사 이경수	사외이사 안경한	사외이사 김영호	

				(참석율: 100%)	(참석율: 100%)	(참석율: 100%)	(참석율: 100%)	(참석율: 100%)	
1	2022.02.09	제1회의안 : 주식회사 SIMMTECH GRAPHICS 채무보증의 연장의 건	가결	찬성	찬성	찬성	찬성	-	-
2	2022.02.24	제1회의안 : 제35기(2021.01.01~2021.12.31) 결산 및 현금배당 확정 의 건 제2회의안 : 제36기(2022.01.01~2022.12.31) 사업계획(안) 승인의 건	가결	찬성	찬성	찬성	찬성	-	-
3	2022.02.24	제1회의안 : 2021년도 내부회계관리제도 운영실태보고 제2회의안 : 2021년도 내부회계관리제도 운영실태 평가보고	가결	찬성	찬성	찬성	찬성	-	-
4	2022.02.28	제1회의안 : 제35기 정기 주주총회 개최 및 부의 안건 승인의 건 제2회의안 : 전자투표제도 채택의 건	가결	찬성	찬성	찬성	찬성	-	-
5	2022.03.29	제1회의안 : 이사회규정 개정의 건	가결	찬성	찬성	찬성	-	찬성	-
6	2022.04.25	제1회의안 : 자산양수도 계약 체결 승인의 건	가결	찬성	찬성	찬성	-	찬성	-
7	2022.04.26	제1회의안 : 하나은행 기한부 수입신용장 연대 보증의 건	가결	찬성	찬성	찬성	-	찬성	-
8	2022.07.29	제1회의안 : 타법인 출자지분 처분의 건	가결	찬성	찬성	찬성	-	찬성	-
9	2022.08.23	제1회의안 : 제 8회차 전환우선주 콜옵선권자 지정의 건	가결	찬성	찬성	찬성	-	찬성	-
10	2022.12.15	제1회의안 : 제36기 정기주주총회 소집을 위한 기준일 결정 및 공고의 건 제2회의안 : 배당을 위한 기준일 결정 및 공고의 건	가결	찬성	찬성	찬성	-	찬성	-
11	2022.12.20	제1회의안 : 이사회규정 개정의 건	가결	찬성	찬성	찬성	-	찬성	-

주1) 사외이사 안경한은 임기만료에 따라 사임하였고, 임기중 총4회의 이사회에 모두 참석하였으므로

참석율을 100%로 기재하였습니다.

주2) 사외이사 김영호는 제35기 주주총회(2022.03.29)에서 선임되어 2022.03.29 이사회부터 참석하였고,

선임이후 참석가능한 이사회에 모두 참석하였으므로 참석율을 100%로 기재하였습니다.

#### 다. 이사회내의 위원회 구성현황

- 해당사항이 없습니다.

#### 라. 이사의 독립성

##### 1) 이사의 선임

당사는 사외이사 선임시 회사와의 독립성 여부, 해당업무 관련 결격사유 여부 등을 면밀히 검토한 후 이사회를 통해 후보자를 추천하며, 주주총회의 안건승인을 통해 선임하고 있습니다.

이사회에의 구성원에 대한 자세한 사항은 'VI. 이사회 등 회사의 기관에 관한 사항' - '1. 이사회에 관한 사항' - '가. 이사회에의 구성에 관한 사항' 을 참고하시길 바랍니다.

##### 2) 이사회에의 권한 내용

- 이사회는 주주총회의 승인을 요하는 사항 및 회사운영 전반에 관한 결의권을 갖고 있습니다.

##### 3) 이사회 운영규정의 주요내용

: 당사 정관상 이사회 운영 관련 규정의 주요내용은 하기와 같습니다.

- 회사의 이사는 3명 이상 5명 이하로 하고, 사외이사는 이사총수의 4분의 1 이상으로 한다.(2015.05.29 개정)

- 이사회는 대표이사(사장) 또는 이사회에서 따로 정한 이사가 있을 때에는 그 이사가 회일의 1주일 전에

각 이사 및 감사에게 통지하여 소집한다. 그러나, 이사 전원의 동의를 있을 때에는 소집절차를 생략할 수 있다.

- 이사회에의 결의는 이사 과반수의 출석과 출석 이사 과반수의 찬성으로 한다. 다만, 상법 제397조의2(회사기회유용금지) 및 제398조(자기거래금지)에 해당하는 사안에 대한 이사회에의 결의는 이사 3분의2 이상의 수로 한다.

4) 이사후보의 인적사항에 관한 주총 전 공시여부 및 주주의 추천여부

**[제33기 정기주주총회(2020년 3월 27일)]**

- ① 2020년 3월 12일 주주총회 소집 통지·공고사항을 통해서 공시 하였습니다. (정보통신망 게재)
- ② 하기 후보자에 대한 선임은 2020년 3월 27일에 개최된 제33기 정기주주총회에서 승인되었습니다.

후보자성명	주된직업	약력	해당법인과의 최근3년간 거래내역
이경수	(주)심택홀딩스 재경기획센터장	연세대학교 사회학과 졸업 연세대학교 대학원 사회학과 졸업 現 (주)심택홀딩스 재경기획센터장	-

**[제34기 정기주주총회(2021년 3월 26일)]**

- ① 2021년 3월 3일 주주총회 소집 통지·공고사항을 통해서 공시 하였습니다. (정보통신망 게재)
- ② 하기 후보자에 대한 선임은 2021년 3월 26일에 개최된 제34기 정기주주총회에서 승인되었습니다.

후보자성명	주된직업	약력	해당법인과의 최근3년간 거래내역
전세호	(주)심택 회장	고려대학교 문과대학 졸업 (미)FDU 경영대학원 졸업 前 (주)심택 사내이사	-
박광준	(주)심택홀딩스 대표이사	한양대학교 경제학과 졸업 前 대우증권 기업금융부 부장 前 (주)심택 사외이사 現 (주)심택홀딩스 대표이사	-

**[제35기 정기주주총회(2022년 3월 29일)]**

- ① 2022년 3월 4일 주주총회 소집 통지·공고사항을 통해서 공시 하였습니다.(정보통신망 게재)
- ② 하기 후보자에 대한 선임은 2022년 3월 29일에 개최된 제35기 정기주주총회에서 승인되었습니다.

후보자성명	주된직업	약력	해당법인과의 최근3년간 거래내역
김영호	한양대학교 신소재공학부 교수	前 IBM T.J. Watson 연구소, 연구원 없음 前 한국과학기술연구원(KIST), 선임연구원 前 Oxford 대학교, 초빙교수 前 U.C. Berkeley, 초빙교수 現 현재 한양대학교 신소재공학부, 교수	-

**[제36기 정기주주총회(2023년 3월 30일)]**

- ① 2023년 3월 15일 주주총회 소집 통지·공고사항을 통해서 공시 하였습니다. (정보통신망 게재)
- ② 하기 후보자에 대한 선임은 2023년 3월 30일에 개최 예정인 제36기 정기주주총회에서 승인될 예정입니다.

다.

③ 하기 후보자에 대한 자세한 사항은 2023년 3월 15일 공시한 '주주총회소집공고'를 참고하시길 바랍니다

후보자성명	주된직업	약력	해당법인과의 최근3년간 거래내역
이경수	(주)심텍홀딩스 재경기획센터장	연세대학교 사회학과 졸업 연세대학교 대학원 사회학과 졸업 現 (주)심텍홀딩스 재경기획센터장	-

5) 사외이사후보추천위원회 설치 및 구성 현황

- 해당사항이 없습니다.

6) 사외이사 현황

성명	주요경력	최대주주등과의 이해관계	당해법인과의 최근3년간 거래내역	비고
김영호	前 IBM T.J. Watson 연구소, 연구원 없음 前 한국과학기술연구원(KIST), 선임연구 원 前 Oxford 대학교, 초빙교수 前 U.C. Berkeley, 초빙교수 現 현재 한양대학교 신소재공학부, 교수	해당사항 없음	-	주)

마. 사외이사의 전문성

회사 내 지원조직은 사외이사가 이사회에서 전문적인 직무수행이 가능하도록 보조하고 있습니다. 이사회 및 위원회 개최 전에 해당 안건 내용을 충분히 검토할 수 있도록 사전에 자료를 제공하고 필요시 별도의 설명회를 개최하고 있으며, 기타 사내 주요현안에 대해서도 수시로 정보를 제공하고 있습니다.

바. 사외이사 직무수행을 보조하는 지원조직

부서(팀)명	직원수(명)	직위(근속연수)	주요 활동내역
경영전략팀	6	담당 1명, 차장 1명, 과장 3명, 주 임 1명 (근속연수:11.0년)	이사회 운영에 대한 업무지원

주) 상기 근속연수는 사외이사 지원조직 직원의 평균근속연수입니다.

사. 사외이사 교육 미실시 내역

사외이사 교육 실시여부	사외이사 교육 미실시 사유
미실시	당사는 사외이사의 교육을 대신하여 이사회 실시 전 해당 안건의 내용을 충분히 검토 하실수 있도록 사전에 해당 안건에 대한 자료를 제공하고 있으며, 사내 중요 현안 및 기타 검토 요청사항등에 대해서도 상세한 내용의 정보를 수시로 제공하고 있습니다.



## 2. 감사제도에 관한 사항

### 가. 감사기구 관련 사항

1) 감사위원회(감사) 설치여부, 구성방법 등

감사위원회의 설치여부	미설치
인원수	내부감사 1명
상근 여부	상근

2) 감사의 선임 및 인적사항

- 감사는 주주총회에서 선임하며, 주주총회에서 선임할 감사 후보자는 이사회등에서 선정하여 주주총회에 제출할 의안으로 확정하고 있습니다.
- 당사는 보고서작성 기준일 현재 제33기 정기주주총회에서 선임된 남승언 감사가 감사직을 수행하고 있습니다.

성명	주요경력	담당업무	타회사 겸직여부	해당법인과의 최근3년간 거래내역
남승언	명지대학교 경영학과 졸업 연세대학교 경영대학원 졸업 前 한국산업은행 충북 본부장 現 (주)심택홀딩스 감사	내부 감사	해당사항 없음	-

### 나. 감사의 독립성

- 감사의 감사업무에 필요한 경영정보접근을 위한 내부장치 마련여부

이사회	이사의 직무 집행에 관한 사항을 감독
감사	이사의 직무집행 및 회사의 전반적인 사항에 대하여 정기감사, 수시감사, 특명감사 등의 방법으로 회사의 업무상태와 재산 상태를 감사

- 감사는 원활한 감사업무를 위하여 정관에 다음과 같은 규정을 두어 감사의 독립성을 보장하고 있습니다.

<p><b>[심택홀딩스 정관]</b> 제 49조 (감사의 직무와 의무)</p> <p>① 감사는 회사의 회계와 업무를 감사한다.</p> <p>② 감사는 회의의 목적사항과 소집의 이유를 기재한 서면을 이사회에 제출하여 임시주주총회의 소집을 청구할 수 있다.</p> <p>③ 감사는 필요하면 회의의 목적사항과 소집이유를 서면에 적어 이사(소집권자가 있는 경우에는 소집권자를 말한다. 이하 같다.)에게 제출하여 이사회 소집을 청구할 수 있다.</p> <p>④ 감사가 제3항의 청구를 하였는데도 불구하고 이사가 지체없이 이사회를 소집하지 아니할 경우 그 청구한 감사가 이사회를 소집할 수 있다.</p>
---

- ⑤ 감사는 그 직무를 수행하기 위하여 필요한 때에는 자회사에 대하여 영업의 보고를 요구할 수 있다. 이 경우, 자회사가 지체없이 보고를 하지 아니할 때 또는 그 보고의 내용을 확인할 필요가 있는 때에는 자회사의 업무와 재산상태를 조사할 수 있다.
- ⑥ 감사에 대해서는 정관 제 38조 제 4항의 규정을 준용한다.
- ⑦ 감사는 회사의 비용으로 전문가의 도움을 구할 수 있다.

#### 다. 감사의 주요활동내역

회차	개최일자	의안내용	가결여부	비고
1	2022.02.09	제1호의안 : 주식회사 SIMMTECH GRAPHICS 채무보증의 연장의 건	가결	-
2	2022.02.24	제1호의안 : 제35기(2021.01.01~2021.12.31) 결산 및 현금배당 확정 의 건 제2호의안 : 제36기(2022.01.01~2022.12.31) 사업계획(안) 승인의 건	가결	-
3	2022.02.24	제1호의안 : 2021년도 내부회계관리제도 운영실태보고 제2호의안 : 2021년도 내부회계관리제도 운영실태 평가보고	가결	-
4	2022.02.28	제1호의안 : 제35기 정기 주주총회 개최 및 부의 안건 승인의 건 제2호의안 : 전자투표제도 채택의 건	가결	-
5	2022.03.29	제1호의안 : 이사회규정 개정의 건	가결	-
6	2022.04.25	제1호의안 : 자산양수도 계약 체결 승인의 건	가결	-
7	2022.04.26	제1호의안 : 하나은행 기한부 수입신용장 연대 보증의 건	가결	-
8	2022.07.29	제1호의안 : 타법인 출자지분 처분의 건	가결	-
9	2022.08.23	제1호의안 : 제 8회차 전환우선주 콜옵션권자 지정의 건	가결	-
10	2022.12.15	제1호의안 : 제36기 정기주주총회 소집을 위한 기준일 결정 및 공고의 건 제2호의안 : 배당을 위한 기준일 결정 및 공고의 건	가결	-
11	2022.12.20	제1호의안 : 이사회규정 개정의 건	가결	-

#### 라. 감사 교육 실시 계획

- 관련 규정의 제·개정 사항 등 년 1회 이상 내부 또는 외부 교육 실시 예정

- 감사 교육실시 현황

교육일자	교육실시주체	주요 교육내용
2022년 12월 09일	코스닥협회	코스닥내부감사포럼

#### 바. 감사 지원조직 현황

부서(팀)명	직원수(명)	직위(근속연수)	주요 활동내역
회계팀	5	부장 1명, 차장 1명, 과장 1명, 대리 2명 (근속연수:13.6년)	회사 경영활동에 대한 감사업무 지원

주) 상기 근속연수는 감사지원조직 직원의 평균근속연수입니다.

**사. 준법지원인 지원조직 현황**

- 해당사항 없습니다.

**3. 주주총회 등에 관한 사항**

**가. 투표제도 현황**

(기준일 : 2022년 12월 31일 )

투표제도 종류	집중투표제	서면투표제	전자투표제
도입여부	배제	미도입	도입
실시여부	-	-	실 시 : 제35기(2021년도) 정기주주총회 미 실시 : 제36기(2022년도) 정기주주총회

주) 기업공시서식 작성기준에 따라 상기 투표제도 현황은 공시서류작성기준일이 속하는 사업연도 개시일부터 공시서류제출일까지의 투표제도 운영현황입니다.

**나. 소수주주권의 행사여부**

- 해당사항이 없습니다.

**다. 경영권 경쟁**

- 해당사항이 없습니다.

**라. 의결권 현황**

(기준일 : 2022년 12월 31일 )

(단위 : 주)

구 분	주식의 종류	주식수	비고
발행주식총수(A)	보통주	48,350,145	주1)
	우선주	3,134,328	주1)
의결권없는 주식수(B)	보통주	2,013,455	자기주식
	-	-	-
정관에 의하여 의결권 행사가 배제된 주식수(C)	-	-	-
	우선주	3,134,328	주2)
기타 법률에 의하여 의결권 행사가 제한된 주식수(D)	-	-	-
	-	-	-
의결권이 부활된 주식수(E)	-	-	-
	-	-	-
의결권을 행사할 수 있는 주식수 (F = A - B - C - D + E)	보통주	46,336,690	-
	우선주	-	-

주1) 당사가 발행한 전환우선주의 전환청구(2022.09.14, 전환비율 1:1)에 따라 우선주가 7,686,566주가 감소  
하고

보통주 7,686,566주가 증가(2022.09.28)되었습니다.

주2) '의결권을 행사할 수 없는 사항' 및 '의결권 행사 또는 부활의 조건 등' :

종류주식의 주주는 의결권이 없습니다. 단, 정관 제9조의2 5항에 따라 종류주식의 주주는 종류주식에 대하여

소정의 배당을 하지 아니한다는 결의가 있는 주주총회의 다음 주주총회부터 그 우선적 배당을 한다는 결의가

있는 주주총회의 종료시 까지는 의결권이 있습니다.

단, 보고서제출기준일 현재 의결권이 부활된 주식은 없습니다.

## 마. 주식사무

<b>정관상 신주인수권의 내용</b>	<p>제10조 (신주인수권)</p> <p>① 주주는 그가 소유한 주식의 수에 비례하여 신주의 배정을 받을 권리를 가진다.</p> <p>② 회사는 제 1항의 규정에 불구하고 다음 각 호의 경우에는 주주 이외의 자에게 신주를 배정할 수 있다.</p> <ol style="list-style-type: none"> <li>1. 자본시장과 금융투자업에 관한 법률 제165조의6에 따라 이사회의 결의로 일반공모증자의 방식으로 신주를 발행하는 경우</li> <li>2. 자본시장과 금융투자업에 관한 법률 제165조의7에 따라 발행하는 주식총수의 100분의 20 범위 내에서 우리 사주조합원에게 주식을 우선 배정하는 경우</li> <li>3. 상법 제340조의2 및 상법 제542조의3에 따른 주식매수선택권의 행사로 인하여 신주를 발행하는 경우</li> <li>4. 상법 및 자본시장과 금융투자업에 관한 법률의 규정에 따라 신기술의 도입, 재무구조개선 등 회사의 경영상 목적을 달성하기 위하여 필요한 경우</li> </ol> <p>③ 제2항에 따라 주주 외의 자에게 신주를 배정하는 경우 상법 제416조 제1호, 제2호, 제2호의2, 제3호 및 제4호에서 정하는 사항을 그 남입기일의 2주 전까지 주주에게 통지하거나 공고하여야 한다. 다만, 자본시장과 금융투자업에 관한 법률 제165조의9에 따라 주요사항보고서를 금융위원회 및 거래소에 공시함으로써 그 통지 및 공고를 갈음할 수 있다.</p> <p>④ 제2항 각호의 어느 하나의 방식에 의해 신주를 발행할 경우에는 발행할 주식의 종류와 수 및 발행가격 등은 이사회의 결의로 정한다.</p> <p>⑤ 회사가 독점규제및공정거래에관한법률(이하 “공정거래법”이라 함)에서 정한 소정의 지주회사 요건을 충족하기 위하여나 지주사업을 원활하게 수행하기 위해 공정거래법상의 자회사 주식을 추가로 취득하거나 자회사 이외의 다른 회사를 공정거래법상 이 회사의 자회사로 편입 또는 공정거래법상 이 회사의 자회사에 해당되도록 할 필요가 있어 자회사 또는 다른 회사의 주주들로부터 당해 회사의 발행주식을 현물출자 받는 경우 회사는 이사회 결의로 당해 회사의 주식을 보유한 주주들에게 신주를 배정할 수 있다.</p> <p>⑥ 신주인수권의 포기 또는 상실에 따른 주식과 신주배정에서 발생한 단주의 처리방법은 이사회의 결의로 정한다.</p>
<b>결산일</b>	매년 12월 31일
<b>주주명부폐쇄기준일</b>	이사회결의로 결정한 날
<b>정기주주총회 시기</b>	이사회결의로 결정한 날로부터 3개월 내
<b>명의개서대리인</b>	한국예탁결제원(051-519-1500): 부산광역시 남구 문현금융로 40(문현동)
<b>주주에대한 특전</b>	없음
<b>공고방법</b>	홈페이지(www.simmtechholdings.co.kr)공고. 다만, 부득이한 경우 매일경제신문에 게재

## 바. 주주총회의사록 요약

주총일자	안건	결의 내용	비고
------	----	-------	----

<p>제35기 정기 주주총회 (2022.03.29)</p>	<p>제1호 의안 : 제35기(2021.01.01 ~ 2021.12.31) 재무제표(연결 및 별도) 승인의 건 제2호 의안 : 정관 변경의 건 제3호 의안 : 이사 선임의 건 제3-1호 의안 : 사외이사 후보 김 영 호 제4호 의안 : 감사 선임의 건 제4-1호 의안 : 감사 후보 남 승 언 제5호 의안 : 이사 보수 한도 승인의 건 제6호 의안 : 감사 보수 한도 승인의 건</p>	<p>원안대로 가결 원안대로 가결 원안대로 가결 원안대로 가결 원안대로 가결 원안대로 가결</p>	
<p>제34기 정기 주주총회 (2021.03.26)</p>	<p>제1호 의안 : 제34기(2020.01.01 ~ 2020.12.31) 재무제표(연결 및 별도) 승인의 건 제2호 의안 : 정관 변경의 건 제3호 의안 : 이사 선임의 건 제3-1호 의안 : 사내이사 후보 전 세 호 제3-2호 의안 : 사내이사 후보 박 광 준 제4호 의안 : 이사 보수 한도 승인의 건 제5호 의안 : 감사 보수 한도 승인의 건</p>	<p>원안대로 가결 원안대로 가결 원안대로 가결 원안대로 가결 원안대로 가결 원안대로 가결</p>	
<p>제33기 정기 주주총회 (2020.03.27)</p>	<p>제1호 의안 : 제33기(2019.01.01 ~ 2019.12.31) 재무제표(연결 및 별도) 승인의 건 제2호 의안 : 이사 선임의 건 제2-1호 의안 : 사내이사 후보 이 경 수 제3호 의안 : 이사 보수 한도 승인의 건 제4호 의안 : 감사 보수 한도 승인의 건</p>	<p>원안대로 가결 원안대로 가결 원안대로 가결 원안대로 가결</p>	

## VII. 주주에 관한 사항

### 1. 최대주주 및 특수관계인의 주식소유 현황

(기준일 : 2022년 12월 31일 )

(단위 : 주, %)

성명	관계	주식의 종류	소유주식수 및 지분율				비고
			기 초		기 말		
			주식수	지분율	주식수	지분율	
전세호	본인	보통주	19,444,223	47.82	19,444,223	40.22	주1)
전혜연	친인척	보통주	3,681	0.01	3,681	0.01	-
김영구	계열회사 임원	보통주	1,313	0.00	1,313	0.00	-
김연호	계열회사 임원	보통주	3,451	0.01	30,131	0.06	-
김갑수	계열회사 임원	보통주	7,121	0.02	7,121	0.01	주1)
박인은	계열회사 임원	보통주	3,681	0.01	3,681	0.01	-
안성운	계열회사 임원	보통주	3,681	0.01	3,681	0.01	-
김영호	임원	보통주	0	0.00	1,000	0.00	-
LIGHTMAC	관계회사	우선주	6,343,283	58.62	0	0.00	전환우선주 전환청구로 감소
LIGHTMAC	관계회사	보통주	0	0	7,686,566	15.90	전환청구에 따른 신주 취득
계		보통주	19,467,151	47.87	27,181,397	56.22	-
		우선주	6,343,283	58.62	0	0.00	-

주1) 상기 기말 지분율 변동은 전환우선주의 보통주 전환으로 인한 보통주 발행주식총수 증가에 따른 것입니다.

주2) 상기 지분율은 보통주 및 우선주 주식수에 대하여 각각의 발행주식총수로 나누어 산정하였습니다.

### 2. 최대주주의 주요경력 및 개요

최대주주 성명	당사직위	주요경력		
		기간	경력사항	경임현황
전세호	회장	1987년 08월 ~ 2015년 07월	前 (주)심텍홀딩스(분할전 심텍) 설립 및 대표이사	(주)심텍 사내이사 (주)글로벌심텍 사내이사 SIMMTECH INTERNATIONAL PTE. LTD. LIGHTMAC PTE. LTD. 사내이사
		2015년 07월 ~ 현재	現 (주)심텍 사내이사	
		2021년 03월 ~ 현재	現 (주)심텍홀딩스 사내이사	

### 3. 최대주주 변동현황

- 해당사항이 없습니다.

### 4. 주식의 분포

#### 가. 주식 소유현황

(기준일 : 2022년 12월 31일 )

(단위 : 주)

구분	주주명	소유주식수	지분율(%)	비고
5% 이상 주주	전세호	19,444,223	40.22	주)
	LIGHTMAC PTE. LTD.	7,686,566	15.90	
우리사주조합		-	-	-

## 나. 소액주주현황

### 소액주주현황

(기준일 : 2022년 12월 31일 )

(단위 : 주)

구분	주주			소유주식			비고
	소액주주수	전체주주수	비율(%)	소액주식수	총발행주식수	비율(%)	
소액주주	13,952	13,942	99.93	18,741,467	46,336,690	38.76	-

주1) 상기 소액주주현황은 주주명부폐쇄일인 2021년 12월 31일자 기준입니다.

주2) 상기 총발행주식수는 자기주식(2,013,455주)을 제외한 의결권 있는 발행주식 총수입니다.

## 5. 최근 6개월간의 주가 및 주식거래실적

(단위: 원, 주)

종류		2022년 12월	2022년 11월	2022년 10월	2022년 9월	2022년 8월	2022년 7월
보통주	최고	3,530	3,595	3,505	3,850	4,530	3,980
	최저	2,840	3,350	2,975	2,870	3,800	3,640
	평균	3,271	3,498	3,208	3,459	4,186	3,808
거래량	최대(일)	262,527	599,726	997,703	387,506	9,091,607	792,373
	최저(일)	53,671	62,572	84,414	99,592	137,181	79,842
	월간	2,389,855	5,080,829	4,364,029	3,771,607	22,828,232	3,651,644

## VIII. 임원 및 직원 등에 관한 사항

### 1. 임원 및 직원 등의 현황

#### 가. 임원 현황

(기준일 : 2022년 12월 31일 )

(단위 : 주)

성명	성별	출생년월	직위	등기임원 여부	상근 여부	담당 업무	주요경력	소유주식수		최대주주와의 관계	재직기간	임기 만료일
								의결권 있는 주식	의결권 없는 주식			
전세호	남	1956.05	이사회 의장	사내이사	상근	이사회 의장	고려대학교 문과대학 졸업 (미)FDU 경영대학원 졸업 前 ㈜심택 대표이사 現 ㈜심택홀딩스 이사회 의장	19,444,223	-	본인	1년 9개월	2024.03.01

박경준	남	1962.01	대표이사	사내이사	상근	CEO	한양대학교 경제학과 졸업 前 대우증권 기업금융부 부장 前 ㈜심택 사외이사	-	-	발행회사 임원	6년 9개월	2024.03.01
이경수	남	1962.06	전무이사	사내이사	상근	재경기획 센터장	연세대학교 사회학과 졸업 연세대학교 대학원 사회학과 졸업	-	-	발행회사 임원	18년	2023.03.01
김영호	남	1956.08	이사	사외이사	상근	사외이사	前 IBM T.J. Watson 연구소, 연구원 없음 前 한국과학기술연구원(KIST), 선임연구원 前 Oxford 대학교, 초빙교수 前 U.C. Berkeley, 초빙교수 現 현재 한양대학교 신소재공학부, 교수	1,000	-	발행회사 임원	9개월	2025.03.01
남승연	남	1952.12	감사	감사	상근	감사	명지대학교 경영학과 졸업 연세대학교 경영대학원 졸업 前 한국산업은행 총책 본부장	-	-	발행회사 임원	13년 9개월	2025.03.29
박은경	여	1957.04	사장	미등기	상근	운영위원	고려대학교 국문학과 졸업 前 ㈜시니어파트너즈 대표이사	-	-	발행회사 임원	11년 7개월	-

- 주1) 사외이사 안경한은 임기만료에 따라 사임하였습니다.
- 주2) 사외이사 김영호는 제35기 정기주주총회(2022.03.29)에서 신규 선임되었습니다.
- 주3) 미등기임원 2인은 금년도 1분기에 자회사로 전직하였습니다.
- 주4) 상기 임원 현황은 공시서식작성기준에 따라 업무집행지시자(미등기임원)을 포함하였습니다.

- 등기임원 선임 후보자 현황

(기준일 : 2022년 12월 31일 )

구분	성명	성별	출생년월	사외이사 후보자 해당여부	주요경력	선·해임 예정일	최대주주와의 관계
선임	이경수	남	1962.06	사내이사	연세대학교 졸업 연세대학원 졸업 (주)심택홀딩스 재경기획센터장	2023.03.30	없음

주) 당사는 제 36기 정기주주총회(2023년 3월 30일) 이전에 사업보고서를 제출(2023년 3월 22일)함에 따라 주주총회소집공고(2023년 3월 15일)에 공고한 바와 같이 사내이사 선임 후보자 현황을 기재하였습니다. 향후 정기주주총회에서 변동사항이 발생한 경우 정정보고서를 통해 그 내용 및 사유 등을 반영할 예정입니다.

나. 직원 현황

(기준일 : 2022년 12월 31일 ) (단위 : 천원)

직원						소속 외 근로자			비고	
사업부문	성별	직원 수			평균	연간급여	1인평균	남		여



		기간의 정함이 없는 근로자		기간제 근로자		합 계	근속연수	총 액	급여액					
		전체	(단시간 근로자)	전체	(단시간 근로자)									
지주회사	남	15	-	-	-	15	10.6	1,492,003	99,467					-
지주회사	여	6	-	-	-	6	12.3	401,922	66,987	-	-	-	-	-
합 계		21	-	-	-	21	11.2	1,893,926	90,187					-

주) 상기 표는 기업공시서식 작성기준에 따라 미등기임원을 포함하여 작성하였습니다.

단, 금번 보고의 경우 미등기임원 총 1인 중 하기에 별도 기재한 미등기임원 1인의 보수총액을 제외한 기준이며,

동 등기임원 포함시에는 여직원 및 전체 직원의 1인 평균 급여액은 각각 105백만원, 101백만원 입니다.

## 다. 미등기임원 보수 현황

(기준일 : 2022년 12월 31일 )

(단위 : 천원)

구 분	인원수	연간급여 총액	1인평균 급여액	비고
미등기임원	1	714,492	714,492	-

주) 1분기중 자회사로 전직한 2인은 인원수에서 제외하였고, 연간급여총액에는 포함되어 있습니다.

## 2. 임원의 보수 등

<이사·감사 전체의 보수현황>

### 1. 주주총회 승인금액

(단위 : 천원)

구 분	인원수	주주총회 승인금액	비고
등기이사	4	5,000,000	사외이사 1인 포함
감사	1	300,000	-

주) 사외이사 보수를 별도로 구분하여 승인하지 않고 등기이사 보수에 포함하여 승인되었습니다.

### 2. 보수지급금액

#### 2-1. 이사·감사 전체

(단위 : 천원)

인원수	보수총액	1인당 평균보수액	비고
5	2,087,437	417,487	-

#### 2-2. 유형별

(단위 : 천원)

구분	인원수	보수총액	1인당 평균보수액	비고
등기이사 (사외이사, 감사위원회 위원 제외)	3	1,924,656	641,552	-
사외이사 (감사위원회 위원 제외)	1	72,000	72,000	-
감사위원회 위원	-	-	-	-
감사	1	90,781	90,781	-

<보수지급금액 5억원 이상인 이사·감사의 개인별 보수현황>

1. 개인별 보수지급금액

(단위 : 천원)

이름	직위	보수총액	보수총액에 포함되지 않는 보수
전세호	회장	1,200,000	-
-	-	-	-

2. 산정기준 및 방법

(단위 : 천원)

이름	보수의 종류		총액	산정기준 및 방법
전세호	근로소득	급여	1,200,000	<ul style="list-style-type: none"> <li>● 보수총액 : 1,200,000천원의 내역 <ul style="list-style-type: none"> <li>- 근로소득급여 1,200,000천원 (매월 급여로 구성)</li> </ul> </li> <li>● 보수산정기준 및 방법 <ul style="list-style-type: none"> <li>- 급여 : 주주총회결의로 정한 지급한도 범위에서 이사회보고후 집행</li> </ul> </li> </ul>
		상여	-	-
		주식매수선택권 행사이익	-	-
		기타 근로소득	-	-
	퇴직소득		-	-
	기타소득		-	-

<보수지급금액 5억원 이상 중 상위 5명의 개인별 보수현황>

(단위 : 천원)

이름	직위	보수총액	보수총액에 포함되지 않는 보수
전세호	회장	1,200,000	-
박은경	운영위원	699,166	-

## 2. 산정기준 및 방법

(단위 : 천원)

이름	보수의 종류		총액	산정기준 및 방법
전세호	근로소득	급여	1,200,000	<ul style="list-style-type: none"> <li>● 보수총액 : 1,200,000천원의 내역                             <ul style="list-style-type: none"> <li>- 근로소득급여 1,200,000천원 (매월 급여로 구성)</li> </ul> </li> <li>● 보수산정기준 및 방법                             <ul style="list-style-type: none"> <li>- 급여 : 주주총회결의로 정한 지급한도 범위에서 이사회보고후 집행</li> </ul> </li> </ul>
		상여	-	-
		주식매수선택권 행사이익	-	-
		기타 근로소득	-	-
	퇴직소득		-	-
	기타소득		-	-

(단위 : 천원)

이름	보수의 종류		총액	산정기준 및 방법
박은경	근로소득	급여	337,145	<ul style="list-style-type: none"> <li>● 보수총액 : 337,145 천원의 내역                             <ul style="list-style-type: none"> <li>- 근로소득급여 337,145 천원 (매월 급여로 구성)</li> </ul> </li> <li>● 보수산정기준 및 방법                             <ul style="list-style-type: none"> <li>- 급여 : 주주총회결의로 정한 지급한도 범위에서 이사회보고후 집행</li> </ul> </li> </ul>
		상여	362,021	<ul style="list-style-type: none"> <li>● 상여총액 : 362,021천원의 내역                             <ul style="list-style-type: none"> <li>- 중역성과보수 지급기준에 따라 영업이익 및 부채비율 중심의 재무지표 달성율과 리더십, 전문성, 윤리경영, 인재육성으로 구성된 장기/인재육성지표를 종합적으로 평가하여 기준 연봉의 0% ~ 300% 내에서 지급함.</li> </ul> </li> </ul>
		주식매수선택권 행사이익	-	-
		기타 근로소득	-	-
	퇴직소득		-	-
	기타소득		-	-

## IX. 계열회사 등에 관한 사항

### 1. 계열회사현황

가. 기업집단 명칭 : '주식회사 심텍홀딩스'

당사는 기업집단 '주식회사 심텍홀딩스'의 최상위 지배기업입니다.

계열회사 현황(요약)

(기준일 : 2022년 12월 31일 )

(단위 : 사)

기업집단의 명칭	계열회사의 수		
	상장	비상장	계
주식회사 심텍홀딩스	2	18	20

※상세 현황은 '상세표-2. 계열회사 현황(상세)' 참조

- 각 사업부문에 해당하는 계열회사 현황은 다음과 같습니다.

사업부문	회사명
PCB 영업/제조/판매 등	- (주)심텍 - 신태전자(서안) 유한공사 - Simmtech Graphics Co., Ltd. - SUSTIO SDN. BHD.
PCB 해외 영업 등	- Simmtech Japan Inc. - Simmtech Niching (Suzhou) Co.,Ltd. - Simmtech America Inc. - Simmtech SE Asia PTE. Ltd. - Simmtech Taiwan Co., Ltd.
PCB 제품검사 등	- T.E. TECH(M) SDN.BHD. - (주)에이아이테크 - (주)베스텍스
투자업 (지주회사)	- (주)심텍홀딩스 - SIMMTECH INTERNATIONAL PTE. LTD. - SIMMTECH ASIA OPERATION PTE. LTD. - Simmtech Hong Kong Holdings Limited - STNC Hong Kong Holdings Limited - STJ Holdings Co., Ltd. - (주)글로벌심텍 - LIGHTMAC Pte. Ltd.

### 나. 기업집단에 소속된 회사

상장구분	회사명	사업자등록번호	자본금	지분율	사업의내용	소재지	결산월
상장사	(주)심텍홀딩스	315-81-01652	₩ 25,742,236,500	(주)심텍홀딩스 : 4.16%(자기주식)	지주회사	대한민국 청주	12월

(2개사)	㈜심텍	133-88-00123	₩ 17,079,214,000	㈜심텍홀딩스 : 33.05%(보통주) ㈜심텍 : 0.03%(자기주식)	PCB제조	대한민국 청주	12월
비상장사 (18개사)	㈜글로벌심텍	198-88-00867	₩ 8,619,034,000	㈜심텍 : 98.55% Niching industrial Corp. : 0.86% Simmtech Japan Inc. : 0.59%	지주회사	대한민국 청주	12월
	㈜에이아이테크	247-88-01983	₩ 900,000,000	㈜심텍 : 100%	PCB제품검사	대한민국 청주	12월
	㈜베스텍스	480-81-02412	₩ 300,000,000	㈜심텍 : 100%	물류서비스	대한민국 청주	12월
	STNC Hong Kong Holdings Limited.	해외소재(홍콩)	USD 1,000,000	Simmtech International Pte. Ltd. : 70.0% Niching industrial Corp. : 30.0%	투자업(지주회사)	홍콩 Admiralty	12월
	Simmtech Hong Kong Holdings Limited.	해외소재(홍콩)	USD 40,800,000	㈜글로벌심텍: 100%	투자업(지주회사)	홍콩 Admiralty	12월
	Simmtech Niching (Suzhou) Co.,Ltd.	해외소재(중국)	USD 1,000,000	STNC Hong Kong Holdings Limited : 100%	PCB영업	중국 Suzhou	12월
	신태전자(서안)유한공사	해외소재(중국)	USD 40,000,000	Simmtech Hong Kong Holdings Limited. : 100%	PCB제조	중국 Xian	12월
	STJ Holdings Co., Ltd.	해외소재(일본)	¥100,000,000	㈜글로벌심텍: 100%	투자업(지주회사)	일본 Nagano	12월
	Simmtech Graphics Co., Ltd.	해외소재(일본)	¥7,818,000,500	STJ Holdings Co., Ltd.: 99.26%	PCB제조 외	일본 Nagano	12월
	Simmtech Japan Inc.	해외소재(일본)	¥490,000,000	Simmtech International Pte. Ltd. : 100%	PCB영업	일본 Nagano	12월
	Simmtech America Inc.	해외소재(미국)	USD 3,297,699	Simmtech International Pte. Ltd. : 100%	PCB영업	미국 Sunnyvale	12월
	T.E. TECH(M) SDN.BHD.	해외소재 (말레이시아)	MYR 9,496,638	㈜심텍 : 90.56% Simmtech Graphics Co., Ltd.: 9.33%	PCB제품검사	말레이시아 Rawang	12월
	SUSTIO SDN. BHD.	해외소재 (말레이시아)	MYR 333,956,172	Simmtech Asia Operation Pte. Ltd. : 100%	PCB제조	말레이시아 Kuala Lumpur	12월
	Simmtech SE Asia PTE. Ltd.	해외소재(싱가폴)	SGD 200,000	Simmtech International Pte. Ltd. : 49%	시장조사, 컨설팅	싱가포르 JALAN BESAR	12월
	Simmtech Taiwan Co., Ltd.	해외소재(대만)	TWD 5,000,000	㈜심텍홀딩스 : 100%	무역업	대만 Hsinchu County	12월
	Simmtech International Pte. Ltd.	해외소재(싱가폴)	USD 31,122,484	㈜심텍홀딩스 : 83.93% LIGHTMAC PTE. LTD. : 16.07%	투자업(지주회사)	싱가포르 JALAN BESAR	12월
	Simmtech Asia Operation Pte. Ltd.	해외소재(싱가폴)	USD 80,000,000	Simmtech International Pte. Ltd. : 100%	투자업(지주회사)	싱가포르 JALAN BESAR	12월
	LIGHTMAC PTE. LTD.	해외소재(싱가폴)	USD 23,000,000	-	투자업	싱가포르 JALAN BESAR	12월

주1) 상기 표는 보고작성기준일(2022.12.31) 현재 기준입니다.

주2) Nippon Via Co., Ltd.는 2022년 1월 1일 SIMMTECH GRAPHICS Co., Ltd.에 흡수합병 되었습니다.

주3) ㈜베스텍스는 2022년 3월 17일 ㈜심텍이 지분 100%를 인수하여 계열회사로 편입 되었습니다.

주4) LIGHTMAC PTE. LTD.는 보유종이던 전환우선주를 보통주로 전환청구하여 계열회사로 편입되었습니다.

## 다. 계열회사 계통도

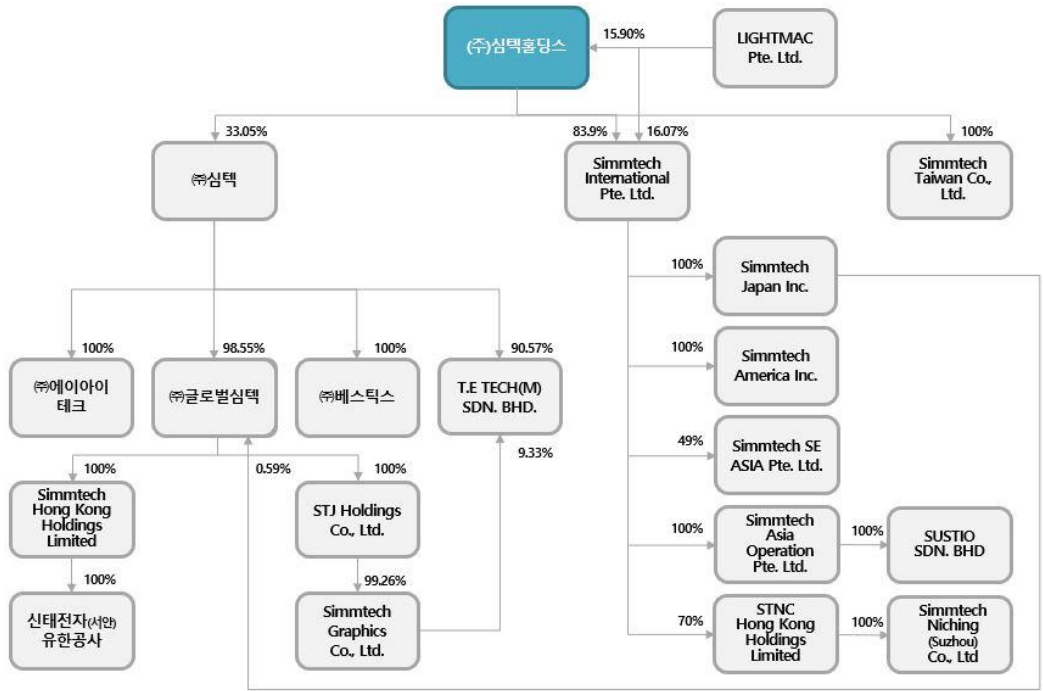

※ 보고서작성기준일 현재(2022.12.31) 기준입니다. 계열회사간의 업무나 이해관계의 조정은 당사의 전략경영그룹에서 진행하고 있습니다.

라. 계열회사간의 출자 현황

파투자회사 \ 투자회사	쥬심텍홀딩스	쥬심텍	Simmtech Japan Inc.	Simmtech International Pte. Ltd.	쥬글로벌심텍	Simmtech Hong Kong Holdings Limited	STNC Hong Kong Holdings Limited	STJ Holdings Co., Ltd.	Simmtech Graphics Co., Ltd.	LIGHTMAC PTE. LTD.	Simmtech Asia Operation Pte. Ltd.
쥬심텍홀딩스	4.16%	-	-	-	-	-	-	-	-	-	-
쥬심텍	33.05%	0.03%	-	-	-	-	-	-	-	-	-
쥬글로벌심텍	-	98.55%	0.59%	-	-	-	-	-	-	-	-
쥬에이아이테크	-	100%	-	-	-	-	-	-	-	-	-
쥬베스틱스	-	100%	-	-	-	-	-	-	-	-	-
Simmtech Japan Inc.	-	-	-	-	-	-	-	-	-	100%	-
Simmtech America Inc	-	-	-	-	-	-	-	-	-	100%	-
STNC Hong Kong Holdings Limited	-	-	-	-	-	-	-	-	-	70%	-
Simmtech SE Asia PTE Ltd.	-	-	-	-	-	-	-	-	-	49%	-
STJ Holdings Co., Ltd.	-	-	-	100%	-	-	-	-	-	-	-
Simmtech Hong Kong Holdings Limited.	-	-	-	100%	-	-	-	-	-	-	-
신태전자 (서안) 유한공사	-	-	-	-	100%	-	-	-	-	-	-
Simmtech Niching (Suzhou) Co.,Ltd.	-	-	-	-	-	100%	-	-	-	-	-
Simmtech Graphics Co., Ltd.	-	-	-	-	-	-	-	-	-	-	100%
T.E. TECH(M) SDN.BHD	-	-	-	-	-	-	-	99.26%	-	-	-
Simmtech Taiwan Co., Ltd.	-	90.56%	-	-	-	-	-	-	9.33%	-	-
Simmtech International Pte. Ltd.	100%	-	-	-	-	-	-	-	-	-	-
Simmtech Asia Operation Pte. Ltd.	83.93%	-	-	-	-	-	-	-	-	-	-
SUSTIO SDN. BHD.	-	-	-	-	-	-	-	-	-	100%	-

주1) 상기 표는 보고서작성기준일(2022.09.30) 현재 기준입니다.

주2) Nippon Via Co., Ltd.는 2022년 1월 1일 SIMMTECH GRAPHICS Co., Ltd.에 흡수합병 되었습니다.

주3) 쥬베스틱스는 2022년 3월 17일 쥬심텍이 지분 100%를 인수하여 계열회사로 편입 되었습니다.

주4) LIGHTMAC Pte. Ltd.는 보유종이던 전환우선주를 보통주로 전환청구하여 계열회사로 편입되었습니다.

마. 계열회사 임원겸임 현황

성명	현소속	당사직위	겸직회사		
			회사명	직위	상근/비상근 여부
전세호	쥬심텍홀딩스	이사회위원장	쥬심텍	등기이사	상근
			쥬글로벌심텍	등기이사	상근
			SIMMTECH INTERNATIONAL PTE. LTD.	등기이사	비상근
박광준	쥬심텍홀딩스	대표이사	Simmtech Graphics Co., Ltd.	등기이사	비상근
이경수	쥬심텍홀딩스	등기임원	Simmtech Hong Kong Holdings Limited	등기이사	비상근
			신태전자(서안) 유한공사	감사	비상근
			SIMMTECH NICHING (SUZHOU) CO., LTD.	감사	비상근
			SIMMTECH JAPAN INCORPORATION	등기이사	비상근
			STJ Holdings Co., Ltd.	등기이사	비상근
			Simmtech Graphics Co., Ltd.	감사	비상근
T.E. TECH (M) SDN. BHD.	등기이사	비상근			

남승언	(주)심텍홀딩스	감사	(주)글로벌심텍	감사	비상근
-----	----------	----	----------	----	-----

바. 타법인출자 현황(요약)

(기준일 : 2022년 12월 31일 )

(단위 : 천원)

출자 목적	출자회사수			총 출자금액			
	상장	비상장	계	기초 장부 가액	증가(감소)		기말 장부 가액
					취득 (처분)	평가 손익	
경영참여	1	6	7	115,635,535	-	-	115,635,535
일반투자	-	-	-	-	-	-	-
단순투자	-	1	1	1,444,257	-	-	1,444,257
계	1	7	8	117,079,792	-	-	117,079,792

※상세 현황은 '상세표-3. 타법인출자 현황(상세)' 참조



## X. 대주주 등과의 거래내용

### 1. 대주주 등에 대한 신용공여 등

- 해당사항이 없습니다.

### 2. 대주주와의 자산양수도 등

- 해당사항이 없습니다.

### 3. 대주주와의 영업거래

- 해당사항이 없습니다.

### 4. 대주주 이외의 이해관계자와의 거래

#### 가. 특수관계자 현황

구 분	당기말	전기말
종속기업	(주)심텍 Simmtech America Inc.(*1) Simmtech Japan Inc. (*1) STNC Hong Kong Holdings Limited (*1) SIMMTECH NICHING (SUZHOU) Co., LTD. Simmtech Hong Kong Holdings Limited 신태전자(서안) 유한공사 STJ Holdings Limited SIMMTECH GRAPHICS Co., LTD. (*2) T.E. TECH(M) SDN.BHD.(*3) - (*4) (주)글로벌심텍 SUSTIO SDN. BHD.(*5) 주식회사 에이아이테크 (*6) Simmtech Taiwan Co., Ltd. (*7) SIMMTECH INTERNATIONAL PTE. LTD.(*8) SIMMTECH ASIA OPERATION PTE. LTD.(*9) (주)베스틱스(*10)	(주)심텍 Simmtech America Inc.(*1) Simmtech Japan Inc. (*1) STNC Hong Kong Holdings Limited (*1) SIMMTECH NICHING (SUZHOU) Co., LTD. Simmtech Hong Kong Holdings Limited 신태전자(서안) 유한공사 STJ Holdings Limited SIMMTECH GRAPHICS Co.,LTD. (*2) T.E. TECH(M) SDN.BHD.(*3) Nippon Via Co., Ltd. (*4) (주)글로벌심텍 SUSTIO SDN. BHD.(*5) 주식회사 에이아이테크 (*6) Simmtech Taiwan Co., Ltd. (*7) SIMMTECH INTERNATIONAL PTE. LTD.(*8) SIMMTECH ASIA OPERATION PTE. LTD.(*9) -
관계기업	- Niching Industrial Corp. SIMMTECH SE ASIA PTE. LTD. (*1)	SUSTIO SDN. BHD.(*5) Niching Industrial Corp. SIMMTECH SE ASIA PTE. LTD.(*1)
기타특수관계자	전세호(*11) LIGHTMAC PTE. LTD. (*12)	전세호(*11) -

주1) 당사가 STNC Hong Kong Holdings Limited의 지분 70% 보유하고 있습니다.

주2) STJ Holdings Co., Ltd. 가 지분 99.26%를 보유하고 있습니다.

주3) SIMMTECH GRAPHICS Co., LTD.가 지분 9.33%를 보유하고 있습니다.

주4) 2022년 1월 1일 SIMMTECH GRAPHICS Co., Ltd.가 Nippon Via Co., Ltd.를 흡수합병 하였습니다.

- 주5) SIMMTECH ASIA OPERATION PTE. LTD.가 지분 100%를 보유하고 있습니다.
- 주6) 당기 종속기업인 ㈜심텍이 지분 100%를 설립취득하였습니다.
- 주7) Simmtech Taiwan Co., Ltd.의 지분을 100%를 보유하고 있습니다.
- 주8) 당기 SIMMTECH INTERNATIONAL PTE. LTD. 지분 100%를 보유하고 있습니다.
- 주9) SIMMTECH INTERNATIONAL PTE. LTD.가 지분 100%를 보유하고 있습니다.
- 주10) 당사의 종속회사인 주)심텍이 베스텍스의 지분 100%를 인수함에 따라 2022년 3월 31일부로 특수관계자로 편입되었습니다.
- 주11) SIMMTECH SE ASIA PTE. LTD.의 지분 49%를 보유하고 있습니다.
- 주12) 당사의 지분을 40.22%를 보유하고 있는 최대주주입니다.
- 주13) SIMMTECH INTERNATIONAL PTE. LTD의 지분 16.1%를 보유하고 있으며, 당기 보통주 전환으로 인해  
    당사 지분을 15.9% 보유하고 있습니다.
- 주14) 별도 재무제표 기준입니다.

나. 특수관계자와의 주요 거래내역

(단위: 천원)

특수관계자명	당기				
	수익거래			비용거래	
	매출	유형자산처분	기타	수수료	기타
신태전자(서안) 유한공사	2,247	-	-	-	-
Niching Industrial Corp.	141,015	-	26,698	-	-
(주)심텍	9,363,439	6,242,843	-	158,091	1,425,373
(주)글로벌심텍	2,000	-	-	-	-
SIMMTECH SE ASIA PTE. LTD.	-	-	130,584	-	-
SIMMTECH INTERNATIONAL PTE. LTD.	-	-	4,191,765	-	-
SIMMTECH GRAPHICS Co., Ltd.	2,889	-	-	-	-
합 계	9,511,590	6,242,843	4,349,048	158,091	1,425,373

주) 별도 재무제표 기준입니다.

(단위: 천원)

특수관계자명	전기			
	수익거래		비용거래	
	매출	기타	수수료	기타
Simmtech America Inc.	-	73,172	-	-
신태전자(서안) 유한공사	29,404	-	-	-
Niching Industrial Corp.	103,676	19,115	-	-
(주)심텍	9,437,139	-	111,739	482,544
전세호	-	-	-	13,137
(주)글로벌심텍	6,000	-	-	106,392
SIMMTECH SE ASIA PTE. LTD.	-	48,267	-	-
SUSTIO SDN. BHD.	-	53,968	-	-
SIMMTECH INTERNATIONAL PTE. LTD.	-	1,015,449	-	-
SIMMTECH GRAPHICS Co., Ltd.	7,136	-	-	-
합 계	9,583,355	1,209,971	111,739	602,074

주) 별도 재무제표 기준입니다.

다. 특수관계자에 대한 채권·채무

(단위: 천원)

특수관계자명	당기말	
	채권	채무

	매출채권	대여금	미수수익	미지급금	임대보증금	미지급비용	차입금
(주)심텍	114,202	-	-	839,472	200,000	870,706	28,430,000
SIMMTECH SE ASIA PTE. LTD.	-	2,534,600	176,380	-	-	-	-
SIMMTECH INTERNATIONAL PTE. LTD.	-	82,374,500	4,576,706	-	-	-	-
합 계	114,202	84,909,100	4,753,086	839,472	200,000	870,706	28,430,000

주) 별도 재무제표 기준입니다.

(단위: 천원)

특수관계자명	전기말							
	채권			채무				
	매출채권	대여금	미수수익	미지급금	금융부채	임대보증금	미지급비용	차입금
(주)심텍	157,417	-	-	12,225	-	200,000	407,321	34,000,000
(주)글로벌심텍	550	-	-	-	-	-	-	-
신태전자(서안) 유한공사	1,094	-	-	-	-	-	-	-
SIMMTECH SE ASIA PTE. LTD.	-	2,371,000	45,796	-	-	-	-	-
SIMMTECH INTERNATIONAL PTE. LTD.	-	77,057,500	1,015,449	-	-	-	-	-
SIMMTECH GRAPHICS Co., Ltd.	1,189	-	-	-	92,925	-	-	-
합 계	160,250	79,428,500	1,061,245	12,225	92,925	200,000	407,321	34,000,000

주) 별도 재무제표 기준입니다.

상기 채권과 관련된 대손 설정 내역은 다음과 같습니다.

(단위: 천원)

특수관계자명	계정과목	당기말	전기말
		대손상각비(환입)	대손상각비(환입)
Simmtech America Inc.	대여금	-	-961,040
	미수수익	-	-354,745

라. 당사는 종속기업인 주식회사 심텍과 경영지원서비스 업무위탁계약에 따라 관련용역을 제공하고 수수료를 지급받고 있습니다.

## XI. 그 밖에 투자자 보호를 위하여 필요한 사항

### 1. 공시내용 진행 및 변경사항

해당사항이 없습니다.

### 2. 우발부채 등에 관한 사항

#### [지주회사 사업부문]

##### 가. 중요한 소송사건

- 보고서 작성기준일 현재 진행중인 소송 중 중요한 소송사건은 없습니다.

##### 나. 견질 또는 담보용 어음·수표현황

- 해당사항이 없습니다.

##### 다. 채무보증 현황

- 제공한 지급보증

(단위: 천원, USD, JPY)

제공자	제공받은자	지급보증액	지급보증처
㈜심텍홀딩스	㈜심텍	USD 7,200,000	신한은행 (*1)
		USD 3,600,000	기업은행
		6,000,000	하나은행 (*1)
		USD 6,000,000	하나은행 (*1)
㈜심텍홀딩스	SIMMTECH GRAPHICS Co., LTD.	JPY 489,359,000	미츠이 스미토모 은행
		JPY 232,196,000	하치주니 은행
		JPY 119,887,000	상공 조합 중앙 금고
		JPY 95,504,000	나가노 은행
		JPY 63,054,000	미즈호 은행

주1) 상기 심텍에 제공한 지급보증은 인적분할에 따른 기존여신 연대보증이 포함되어 있습니다.

주2) 상기 Simmtech Graphics Co., Ltd.에 제공한 지급보증은 2022년 2월 28일 까지입니다

##### 라. 채무인수약정 현황

- 해당사항이 없습니다.

##### 마. 그 밖의 우발채무 등

##### 1) 연대책임

당사는 2015년 7월 1일을 기준으로 인쇄회로기판 생산 및 판매사업부문을 분할하였으며, 상법 제530조의9 제1항에 의거하여 분할신설회사인 ㈜심텍과 함께 분할 전의 회사 채무에 대하여 연대하여 변제할 책임이 있습니다.

2) 금융기관과의 약정사항

(단위: 천원)		
구분	약정사항	한도
미래에셋 대우증권	주식담보대출	5,000,000
한국투자증권	주식담보대출	5,000,000
교보증권	주식담보대출	2,000,000
유안타증권	주식담보대출	1,500,000
케이프투자증권	주식담보대출	3,000,000
유진투자증권	주식담보대출	2,000,000
신한금융투자	주식담보대출	3,000,000

주) 상기 주식담보대출은 대출가능 한도로써 약정되어 있는 것이며 공시서류제출일 현재 해당약정에 대한 대출은 없습니다.

바. 자본으로 인정되는 채무증권의 발행  
- 해당사항이 없습니다.

[PCB(인쇄회로기판)제조 사업 부문 외]

가. 그 밖의 우발채무 등  
금융기관과 맺은 차입관련 약정사항 및 전환사채 관련 약정사항 등의 사항은 당사의 자회사인 (주)심택이 2023.03.22에 공시한 사업보고서의 'III재무에 관한사항' - '3. 연결재무제표 주석' - '34. 약정사항 및 우발상황' 을 참고하시길 바랍니다.

### 3. 제재 등과 관련된 사항

[지주회사 사업 부문]

가. 제재현황  
- 해당사항이 없습니다.

[PCB(인쇄회로기판)제조 사업 부문]

가. 제재현황  
- 회사 및 임직원 제재현황

정보일자	처벌 또는 조치대상자	처벌 또는 조치내용	사유 및 근거 법령	조치에 대한 회사의 이행현황	재발방지 대책
------	-------------	------------	------------	-----------------	---------

2021-03-29	㈜심택	경고(1차) 및 과태료 48만원 부과	<p>【위반법규】 대기환경보전법 제 23조 제2항 변경신고 미이행</p> <p>【처분법규】 대기환경보전법 제 84조(행정처분의 기준) 및 제94조(과태료)</p> <p>【처분의 원인이 되는 사실】 방지사설(504호기, 여과집진시설 500㎡/분x1기) 변경(증설) 신고 미이행</p>	504호기 인허가 변경신고 완료 과태료 납부 완료	변경사항 발생 후 즉시 인허가 변경신고 이행 완료
2021-03-29	㈜심택	경고(1차) 및 과태료 48만원 부과	<p>【위반법규】 대기환경보전법 제 23조 제2항 변경신고 미이행</p> <p>【처분법규】 대기환경보전법 제 84조(행정처분의 기준) 및 제94조(과태료)</p> <p>【처분의 원인이 되는 사실】 방지사설(A02호기, 여과집진시설 700㎡/분x1기) 변경(증설) 신고 미이행</p>	A02호기 인허가 변경신고 완료 과태료 납부 완료	변경사항 발생 후 즉시 인허가 변경신고 이행 완료
2021-03-29	㈜심택	과징금 6천만원 부과	<p>【위반법규】 대기환경보전법 제31조 제1항 제1호</p> <p>【처분법규】 대기환경보전법 제84조(행정처분의 기준) 및 제89조(벌칙)</p> <p>【처분의 원인이 되는 사실】 배출시설 가동 시에 방지사설을 가동하지 아니한 행위 -방지사설(흡수에 의한 시설 500㎡/분x1기, 배출구번호 : 방504호)미가동</p>	총복도정 의견제출서 제출 완료 과징금 납부완료	5공장 대기방지사설 세정수 펌프 알람 판넬 설치 완료 사내 모든 대기방지사설 모니터링 시스템 구축 진행 중
2020-05-08	㈜심택	과태료32만원 부과	<p>【위반법규】 관세법 제157조 제1항</p> <p>【처분의 원인이 되는 사실】 장외작업 반입신고지연 과태료</p>	과태료 납부 완료	관세청 사이트를 통한 일일 반입신고 업무 마감
2020-11-24	㈜심택	과태료32만원 부과	<p>【위반법규】 관세법 제157조 제1항</p> <p>【처분의 원인이 되는 사실】 장외작업 반입신고지연 과태료</p>	과태료 납부 완료	관세청 사이트를 통한 일일 반입신고 업무 마감

#### 다. 한국거래소 등으로 부터 받은 재제사항

- 해당사항이 없습니다.

#### 나. 단기매매차익 미환수 현황

- 연결실체내 과거 3사업연도 및 현재 공시서류 작성기준일까지 단기매매차익 발생사실을 증권선물위원회(금융감독원장)로부터 통보받은 바 없습니다.

### 4. 작성기준일 이후 발생한 주요사항 등 기타사항

#### 가. 작성기준일 이후 발행한 주요사항

- 해당사항이 없습니다.

#### 나. 합병등의 사후정보

### 1) 흡수합병

당사는 경영 효율성 제고를 위해 (주)성진사 및 (주)시니어파트너즈를 2021년 1월 5일에 흡수합병 하였습니다.

회사명	소재 국가	자회사현황		당사와의 관계		
		자본금	주요업종	소유 주식수	소유 비율	거래 관계
(주)성진사	대한민국	500백만원	부동산임대	100,000	100%	-
(주)시니어파트너즈	대한민국	203백만원	교육서비스	406,647	100%	-

### 2) 기업결합

상기 합병에 따라 공정거래위원회의 '기업결합 심사기준'에 의거 경쟁제한에 우려가 없으므로 간이신고 하였고 공정거래위원회로부터 '독점규제 및 공정거래에 관한 법률' 제7조 제1항의 규정에 위반되지 않음을 확인 받았습니다.

### 3) 합병등 전후의 재무사항 비교표

\* 합병등(합병, 중요한 영업·자산양수도, 주식의 포괄적교환·이전, 분할)

(단위 : 원)

대상회사	계정과목	예측		실적				비고
		1차연도	2차연도	1차연도		2차연도		
				실적	과리율	실적	과리율	
-	매출액	-	-	-	-	-	-	-
-	영업이익	-	-	-	-	-	-	-
-	당기순이익	-	-	-	-	-	-	-

주) 상기 합병시 외부평가를 받지 않아 기업공시작성기준에 의거 비교표를 작성하지 않았습니다.

## 다. 녹색경영

### [지주회사 사업부문]

- 해당사항이 없습니다.

### [PCB(인쇄회로기판)제조 사업 부문]

#### 1) 환경관련 규제사항

(주)심텍은 환경 관련 다양한 법적 규제 하에 있으며, 이로 인해 (주)심텍의 조업이 중단되거나, 벌금 등이 부과될 수 있습니다. (주)심텍의 생산공정 중 여러 단계에서 사업장 폐기물, 수질오염물질 및 대기오염물질이 발생되고 있고, 화학물질 관리를 포함하여 각 환경 분야에 해당하는 법과 제도에 따라 규제를 받고 있습니다. (주)심텍은 환경기준을 충족하기 위해 여러 가지 형태의 환경오염방지시설을 설치하였으며, 사업장 폐기물을 관리하기 위한 시설과 폐



수를 처리하고 재활용하는 시설도 포함되어 있습니다. 이러한 노력에도 불구하고, 환경관리와 관련된 외부의 요청이 발생되지 않을 것이라던가, 중앙 및 지방정부가 더 강화된 환경 규제를 도입하지 않을 것이라는 것에 대한 보장은 할 수 없습니다. 현재 및 향후의 환경 규제 준수에 대하여 어떠한 형태의 불이행이라도 발생한다면, 이는 벌금, 과징금, 과태료의 부과 혹은 조업 정지 등으로 이어질 수 있습니다. 또한, 환경 규제를 충족하기 위하여 환경오염방지시설에 대한 투자나 상당한 규제 준수 비용이 수반될 수 있으며, 이는 수익성이나 생산활동에 부정적인 영향을 미칠 수도 있습니다.

가) 녹색경영

(주)심텍은 「기후위기 대응을 위한 탄소중립·녹색성장 기본법」 제26조, 제27조 및 「온실가스 배출권의 할당 및 거래에 관한 법률」 제8조 및 동법 시행령 제9조에 따라 '배출권거래제 제3차 계획기간(2021년~2025년) 할당대상업체'에 해당되며, 세부내역은 아래와 같습니다.

(1) 녹색기업 지정

- 해당사항이 없습니다.

(2) 녹색기술 인증

- 해당사항이 없습니다.

(3) 온실가스 배출량 및 에너지 사용량

연 도	연간 온실가스 배출량(tCO <sub>2</sub> e)	연간 에너지 사용량(TJ)
2021	101,910	2,070
2020	91,863	1,835
2019	88,451	1,824
2018	87,964	1,815
2017	84,780	1,770

「기후위기 대응을 위한 탄소중립·녹색성장 기본법」 제26조, 제27조 및 「온실가스 배출권의 할당 및 거래에 관한 법률」 제8조 및 동법 시행령 제9조에 따라 '배출권거래제 제3차 계획기간(2021년~2025년) 할당대상업체'로 지정, 고시되었습니다.

\* 업체 지정기준 : 관리업체 중 최근 3년간 온실가스 배출량의 연평균 총량이 25,000 이산화탄소상당량톤(tCO<sub>2</sub> -eq) 이상인 사업장의 해당 업체 온실가스 배출권의 할당 및 거래에 관한 법률 제10조(목표관리제의 적용 배제)에 따라 청주 사업장 등 6개 사업장의 명세서를 작성하여 제출하였습니다.

- 제10조(목표관리제의 적용 배제) 관리업체는 제8조제1항 및 제9조제1항에 따라 할당대상업체로 지정·고시되어 제12조제1항에 따라 배출권을 할당받은 연도부터 기본법 제27조제1항·제2항, 같은 조 제3항 전단(목표 준수에 관한 사항만 해당한다), 같은 조 제6항 및 제83조제1항제1호·제3호의 규정을 적용하지 아니한다

## XII. 상세표

### 1. 연결대상 종속회사 현황(상세)

☞ 본문 위치로 이동

(단위 : 백만원)

상호	설립일	주소	주요사업	최근사업연도말 자산총액	지배관계 근거	주요종속 회사 여부
㈜심텍	2015.07.01	충청북도 청주시 흥덕구 산단로 73	PCB 제조	1,148,441	실질지배력 보유	해당
㈜글로벌심텍	2018.02.21	충청북도 청주시 흥덕구 산단로 73	투자업 (지주회사)	199,686	의결권 과반수 소유 (K-IFRS 1110호)	해당
신대전자(서안) 유한공사	2010.08.10	Zone B, Guanzhong Comprehensive Bonded Zone, No. 28, Xinxu Avenue, Xi'an, Shaanxi, China	PCB 제조	134,240	상동	해당
Simmtech Japan Inc.	2004.06.10	1-8-37 Tsukahara, Chino, Nagano Prefecture, Japan	PCB 영업	5,655	상동	-
STJ Holdings Co., Ltd.	2016.05.31	1-8-37 Tsukahara, Chino, Nagano Prefecture, Japan	투자업 (지주회사)	67,402	상동	
Simmtech Graphics Co., Ltd.	1961.02.08	1-8-37 Tsukahara, Chino, Nagano Prefecture, Japan	PCB 제조	172,793	상동	해당
T.E. TECH(M) SDN.BHD.	1995.09.05	No. 40, Jalan BPR6, Taman Bukit Rawang Putra, Rawang, 48000, Rawang, Selangor Darul Ehsan, Malaysia	PCB 제품검사	4,217	상동	
STNC Hong Kong Holdings Limited	2012.03.22	Units 04-05, 26/F, Railway Plaza, 39 Chatham Road South, Tsim Sha Tsui, Kowloon, Hong Kong	투자업(지주회사)	1,380	상동	
Simmtech Hong Kong Holdings Limited	2010.07.16	Units 04-05, 26/F, Railway Plaza, 39 Chatham Road South, Tsim Sha Tsui, Kowloon, Hong Kong	투자업	51,677	상동	
Simmtech Niching (Suzhou) Co., Ltd.	2012.06.05	Block C #01-03/04, No.5 Xing Han Street, Suzhou Industrial Park, China	PCB 영업	8,291	상동	
Simmtech America Inc.	2016.02.19	1286 Kifer Road, Suite 103, Sunnyvale, CA 94086, USA	PCB 영업	3,666	상동	
SUSTIO SDN.BHD.	2019.11.08	10TH FLOOR, MENARA HAP SENG NO. 1 & 3, JALAN P. RAMLEE KUALA LUMPUR WILAYAH PERSEKUTUAN 50250 MALAYSIA	PCB 제조	58,271	상동	
㈜에이아이테크	2021.02.16	충청북도 청주시 흥덕구 옥산면 과학산업4로 117	PCB 제품검사	4,356	상동	
Simmtech Taiwan Co., Ltd	2021.06.03	2F-2, No. 20, Tai Yuen Street, Chupei City, Hsinchu County, Taiwan	무역업	452	상동	
SIMMTECH INTERNATIONAL PTE. LTD.	2021.04.27	380 JALAN BESAR #16-120 ARC 380 SINGAPORE	투자업(지주회사)	146,316	상동	해당
SIMMTECH ASIA OPERATION PTE. LTD.	2021.04.28	380 JALAN BESAR #16-120 ARC 380 SINGAPORE	투자업(지주회사)	153,928	상동	해당
㈜베스틱스	2021.11.12	충청북도 청주시 흥덕구 산단로 87	물류서비스	1,563	상동	-

주1) 당사는 ㈜심텍의 의결권 있는 주식의 과반수를 소유하고 있지는 않지만 보고서류제출일 현재 당사의 보통주 지분 33.05%를 제외한 대부분이 1% 미만의 소규모 주주들에 의하여 보유되고 있기 때문에 지분이 널리 분산되어 있다고 볼수 있습니다. 따라서, K-IFRS (한국채택국제회계기준) 제 1110호에 따라 당사는 ㈜심텍에 대하여 사실상 지배력을 보유하고 있는 것으로 판단하고 있습니다.

주2) 주요종속회사 여부 판단기준(별도기준)

- ① 최근사업연도말 자산총액이 지배회사 자산총액의 10% 이상인 종속회사
- ② 최근사업연도말 자산총액이 750억원 이상인 종속회사

주3) 상기 '최근사업연도말 자산총액'은 2022년도말 기준 각 종속회사의 별도(개별) 자산총액입니다.

## 2. 계열회사 현황(상세)

☞ 본문 위치로 이동

(기준일 : 2022년 12월 31일 )

(단위 : 사)

상장여부	회사수	기업명	법인등록번호
상장	2	㈜심텍홀딩스	150111-0006185
		㈜심텍	150111-0205802
비상장	18	㈜글로벌심텍	150111-0248323
		주에이아이테크	150111-0302856
		주베스틱스	150111-0318663
		STNC Hong Kong Holdings Limited.	1719391 (해외법인)
		Simmtech Hong Kong Holdings Limited.	1481663 (해외법인)
		Simmtech Niching(Suzhou) Co.,Ltd.	91320594596912624D (해외법인)
		신태전자(서안)유한공사	610100400007746 (해외법인)
		STJ Holdings Co., Ltd.	0100-01-176086 (해외법인)
		Simmtech Graphics Co., Ltd.	1000-01-018914 (해외법인)
		Simmtech Japan Inc.	0100-01-111831 (해외법인)
		Simmtech America Inc.	C3877359 (해외법인)
		T.E. TECH(M) SDN.BHD.	199501028699 (해외법인)
		SUSTIO SDN. BHD.	201901040472 (해외법인)
		Simmtech SE Asia PTE. Ltd.	201715158N (해외법인)
		Simmtech Taiwan Co., Ltd.	90496193 (해외법인)
		Simmtech International Pte. Ltd.	202114883G (해외법인)
Simmtech Asia Operation Pte. Ltd.	202115223Z (해외법인)		
		LIGHTMAC Pte. Ltd.	202123407M (해외법인)

## 3. 타법인출자 현황(상세)

☞ 본문 위치로 이동

(기준일 : 2022년 12월 31일 )

(단위 : 천원, 주, %)

법인명	상장여부	최초취득일자	출자목적	최초취득금액	기초잔액			증가(감소)			기말잔액			최근사업연도 재무현황	
					수량	지분율	장부 가액	취득(처분)		평가 손익	수량	지분율	장부 가액	총자산	당기 순손익
								수량	금액						
㈜심텍	상장	2015.09.01	경영참여	105,894,047	10,527,150	33.05	91,488,571	-	-	-	10,527,150	33.05	91,488,571	1,148,441	239,194
Simmtech Taiwan Co., Ltd.	비상장	2021.06.03	경영참여	199,691	500,000	100	199,691	-	-	-	500,000	100	199,691	452	200
Niching Industrial Corp.	비상장	2007.03.22	단순투자	905,240	1,738,408	4.44	1,444,257	-	-	-	1,738,408	4.44	1,444,257	57,043,602	5,570,014
SIMMTECH INTERNATIONAL PTE. LTD.	비상장	2021.04.27	경영참여	114,350	15,000,000	100	17,187,000	11,122,484	6,760,273	-	26,122,484	83.9	23,947,273	146,316	-7,112
Simmtech Japan Inc.	비상장	2004.06.08	경영참여	3,907,437	9,800	100	5,882,481	-9,800	-5,882,481	-	-	-	-	5,655	-72
Simmtech America Inc.	비상장	2006.12.27	경영참여	8,112,380	1,024,130	100	-	-1,024,130	-	-	-	-	-	3,666	1,183
STNC Hong Kong Holdings Limited	비상장	2012.04.26	경영참여	797,580	700,000	70	797,580	-700,000	-797,580	-	-	-	-	1,380	-22
Simmtech SE Asia PTE Ltd.	비상장	2017.06.01	경영참여	80,212	98,000	49	80,212	-98,000	-80,212	-	-	-	-	3,826,926	-3,437,592

합 계	29,597,488	-	117,079,792	9,290,554	0	-	38,888,042	-	117,079,792	-	-
-----	------------	---	-------------	-----------	---	---	------------	---	-------------	---	---

주1) 상기 최근사업연도 재무현황은 2022년말 기준 재무현황입니다.

주2) 상기 출자한 법인중 Simmtech Japan Inc., Simmtech America Inc., STNC Hong Kong Holdings Limited, Simmtech Taiwan Co., Ltd., Simmtech SE Asia PTE. Ltd.는

해외 마케팅을 담당하는 해외계열회사들의 관리를 일원화 하고 마케팅 효율을 높이기 위하여 2022년 7월 29일 Simmtech International Pte. Ltd.에 현물 출자하였습니다.

주3) 상기 출자한 법인중 Niching Industrial Corp.와 Simmtech SE Asia PTE Ltd.는 2021년도 기준 재무현황입니다.

## 【 전문가의 확인 】

### 1. 전문가의 확인

- 해당사항이 없습니다.

### 2. 전문가와의 이해관계

- 해당사항이 없습니다.